

子どもから大人まで幅広い世代が  
本に親しむことができるまちを目指しています。

### 目次

- 2 市庁・市内各施設年末年始の休業日
- 4 第6次八戸市総合計画の紹介①
- 6 マイナンバー制度「個人番号カード」のご案内
- 8 臨時福祉給付金の申請手続きはお済みですか？
- 9 国民年金の疑問にお答えします
- 10 八戸市の財政 平成26年度決算
- 12 あおもり生業づくり復興特区制度の概要
- 13 除雪作業にご協力を
- 14 お知らせ・人口
- 22 消費者トラブルを防ごう！
- 23 12月は地球温暖化防止月間です
- 24 学・遊・館
- 30 美術館特別展「魔法の美術館」
- 31 まちぐみの紹介
- 32 地元チームを応援しよう！ 健康はちのへ21

市では、生後90日から1歳未満までの乳幼児を対象に、八戸市総合健診センターで股関節脱臼検診を受診した後に、ボランティアによる絵本の読み聞かせと絵本などの配布を行う「はちのへブックスタート事業」を行っています。





# 年末年始のお知らせ



市庁の一般業務は、12月29日(火)から1月3日(日)まで休みます。なお、主な施設の休業日は、次のとおりです。年末年始外の休業日など、詳しくは各施設までお問い合わせください。

各施設の休業日は以下のとおりです。表中の空欄の日は通常どおり、時間の記載がある日はその時間に業務を行います。

施設名		12月						1月			
		26日	27日	28日	29日	30日	31日	1日	2日	3日	4日
届け出など	市庁の一般業務(市民課以外)、各市民サービスセンター	休	休		休	休	休	休	休	休	
	市民課(印鑑登録事務、戸籍謄抄本・住民票の写し・印鑑登録証明書の受付・交付)	8:15~12:00	休		休	休	休	休	休	休	
	戸籍関係の届け出(出生届、死亡届、婚姻届など) 場所:市庁別館1階巡回室	24時間受付			24時間受付						
	斎場						休	休			
病院	市民病院外来(救急は随時受付)・南郷診療所	休	休		休	休	休	休	休	休	
	休日夜間急病診療所							12:00~23:00			
ごみ	清掃事務所	休	休				休	休	休	休	
	家庭ごみ 動物死体収集	年中無休 8:00~20:00 ☎090-2026-0449									
	一般廃棄物最終処分場、八戸清掃工場(第一・第二)、八戸リサイクルプラザ(工場のみ)	休	休				休	休	休	休	
	動物死体焼却場(ワンニャン斎苑)	9:00~12:00	休				休	休	休	休	
福祉関係施設など	福祉公民館、福祉体育館、身体障害者更生館、各老人いこいの家			休	休	休	休	休	休	休	休
	下長・上長・市川地区市民センター	休	休	休	休	休	休	休	休	休	休
	総合福祉会館「はちふくプラザねじょう」				休	休	休	休	休	休	
	各地区児童館、市立保育所(市野沢)		休		休	休	休	休	休	休	
	老人福祉センター南郷、南郷デイサービスセンター							休	休	休	
教育関係施設など	博物館、史跡根城の広場、南郷歴史民俗資料館、埋蔵文化財センターは川縄文館、勤労青少年ホーム		休	休	休	休	休	休	休	休	休
	総合教育センター、こども支援センター、八戸地域職業訓練センター、各地区公民館・分館、瑞豊館	休	休		休	休	休	休	休	休	
	図書館、南郷図書館、図書情報センター、公会堂、公会堂文化ホール、八戸市文化教養センター南部会館、スウィングベリーNANGO(南郷文化ホール)、水防センター(新井田川・馬淵川)			休	休	休	休	休	休	休	休
	美術館			休	休	休	休	休	休		
	児童科学館、更上閣				休	休	休	休	休	休	
	市民活動サポートセンター「ふれあいセンターわいぐ」		休		休	休	休	休	休	休	
	情報交流サロン ワークステーション				休	休	休	休	休	休	
スポーツ施設	スポーツ研修センター、武道館、東体育館、屋内トレーニングセンター、南部山健康運動センター、南郷体育館				休	休	休	休	休	休	
	南郷屋内温水プール、南郷屋内運動場			休	休	休	休	休	休	休	
	テクノアイスパーク八戸(新井田インドアリンク)					休	休	休			
	長根スケートリンク・長根ホッケーリンク						休	休			
観光・文化・その他の施設	八戸ポータルミュージアム「はっち」					10:00~18:00	休	休	10:00~18:00		
	こどもはっち				休	休	休	休	10:00~16:30		
	八戸公園、三八五・こども館(子ども交流館)、長者まつりんぐ広場、グレットタワーみなと、青葉湖展望交流施設「山の楽校」			休	休	休	休	休	休	休	休
	はちのへ総合観光プラザ(八戸駅内)					9:00~17:00	休	9:00~17:00			
	種差海岸インフォメーションセンター・種差海岸休憩所				休	休	休	休			
	八戸地域地場産業振興センター「ユートリー」※ユートリーの立体駐車場、東口・西口広場駐車場は、年中無休・24時間営業					9:00~17:00	休	10:00~18:00			
	市営魚菜小売市場(陸奥湊駅前)							休	休	休	
	八戸市水産会館						休	休	休	休	休
	水産科学館「マリエント」、八戸市民保養所「洗心荘」	年中無休									
	宿泊						休	休	休	休	
	グリーンプラザなんごう						休	休	休	11:00~15:00	
	直売所						8:30~12:00	休	休	10:00~15:00	
	ジャズの館南郷			休	休	休	休	休	休	休	休



## 市営バスの年末年始の運行、定期券等販売の休業日

企画運輸管理課 ☎25-5141 FAX25-5146 市ホームページ内で「市営バス」を検索

### 市内循環線の年末年始迂回運行

年末年始は、シンフォニープラザ、ピアドゥ内の道路が渋滞することが予想されます。市営バスの運行の遅れを回避するため、次の日程で市内循環線の迂回運行を実施します。

迂回運行日は、シンフォニープラザ、ピアドゥ構内へは乗り入れしません。

#### 迂回運行日

12月の各(土)(日)と23日(水・祝)、1月1日(金・祝)～3日(日)

※沼館三丁目バス停は、八太郎方面および中心街方面へ乗車する場合は利用できますが、市内循環線に乗車する場合は利用できません。

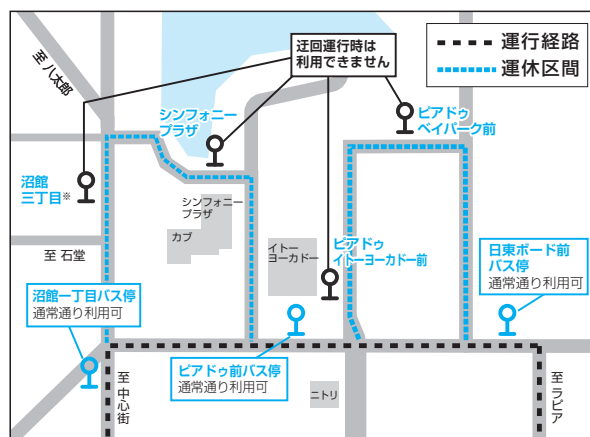

### バス運行時刻の変更と各定期券・回数券販売所の休業日

#### 始発・終発時刻の変更

12月30日(水)から1月2日(土)は、日曜日・祝日ダイヤで運行します。また、始発・終発時刻についても、次のとおり変更します。(各停留所には、期間中の時刻表を掲示します。)

なお、一日乗車券は、1月1日・2日に限り利用できます。

#### 各定期券・回数券販売所の休業日

年末年始の各定期券・回数券販売所は、次のとおり休業します。



運行日	始発時刻	終発時刻
12/30(水)	通常の日曜日・祝日ダイヤ	
12/31(木)	6:30	18:00
1/1(金・祝)・2(土)	8:00	

販売所	休業日
旭ヶ丘営業所	12/29(火)～1/3(日)
ラピアインフォメーション	年末年始は休みません
はちのへ総合観光プラザ	12/31(木)
はっちインフォメーション	12/31(木)、1/1(金・祝)

#### ご利用ください!

### バスロケーションシステム

(はちのへ市営バス運行情報)

携帯電話・スマートフォン・パソコンで市営バスの運行状況がリアルタイムでわかります。バスを待っている時、出かける前でも運行状況が確認できます。

ご利用のバス停をブックマークすると大変便利です。

携帯電話 <http://loca.city.hachinohe.aomori.jp/m/>  
パソコン <http://loca.city.hachinohe.aomori.jp>

企画運輸管理課 ☎25-5141 FAX25-5146



## 年末年始のごみの収集



企画清掃事務所 ☎27-4511 FAX27-7866

12月29日(火)、30日(水)は収集を行い、12月31日(木)から1月3日(日)までは休みます。新年は1月4日(月)から通常どおり各種ごみ・資源物の収集を行います。

#### 1月の燃やせないごみの収集

4日(月) 長者、下長、豊崎、市川  
5日(火) 鮫、湊、白銀、上長、美保野  
7日(木) 吹上、是川、小中野、江陽、柏崎、館、南郷  
8日(金) 根城、三八城、大館、南浜、白山台

#### ごみ出し時間を守りましょう!

収集は1日1回ですので、必ず朝8時(早朝収集地区は朝6時30分)までに出してください。

日	月	火	水	木	金	土
12/20	21	22	23	24	25	26
27	28	29	30	31	1/1	2
3	4	5	6	7	8	9

×の日は収集しません



かぶさん

## 第6次八戸市総合計画の紹介①

# ひと・産業・文化が輝く 北の創造都市を目指して!

問政策推進課 ☎43-9233 ☎47-1485 ✉seisaku@city.hachinohe.aomori.jp  
市ホームページ内で「第6次八戸市総合計画」を検索

昨年7月から検討を進めていた「第6次八戸市総合計画」が9月17日に策定されました。28年度から新たにスタートする総合計画について、今月号から5回にわたって紹介していきます。今回は、総合計画の全体的な内容と重点的に推進する5つのまちづくり戦略の1つ目「人づくり戦略」の紹介です。

## 第6次八戸市総合計画は、どんな内容なの?

第6次八戸市総合計画では、28年度から32年度までの5か年を計画期間としており、10年程度先を見据えた将来都市像のもと、この実現に向けて計画期間内に取り組むべき具体的な施策を定めています。

### 【計画の構成】

#### 第1章

**時代の動き** 社会経済情勢が変化する中で、まちづくりに大きな影響を与える時代の転換期

- ①人口減少・少子高齢社会の到来
- ②東日本大震災からの復興とさまざまな災害に対する備え

#### 第2章

**八戸市の目指す姿** 時代の動きを踏まえ、10年程度先を見据えた将来都市像

将来都市像「ひと・産業・文化が輝く北の創造都市」

#### 第3章

**まちづくりの基本方針** 将来都市像の実現に向けた、総合的に取り組むべき6つの政策と重点的に推進すべき5つのまちづくり戦略

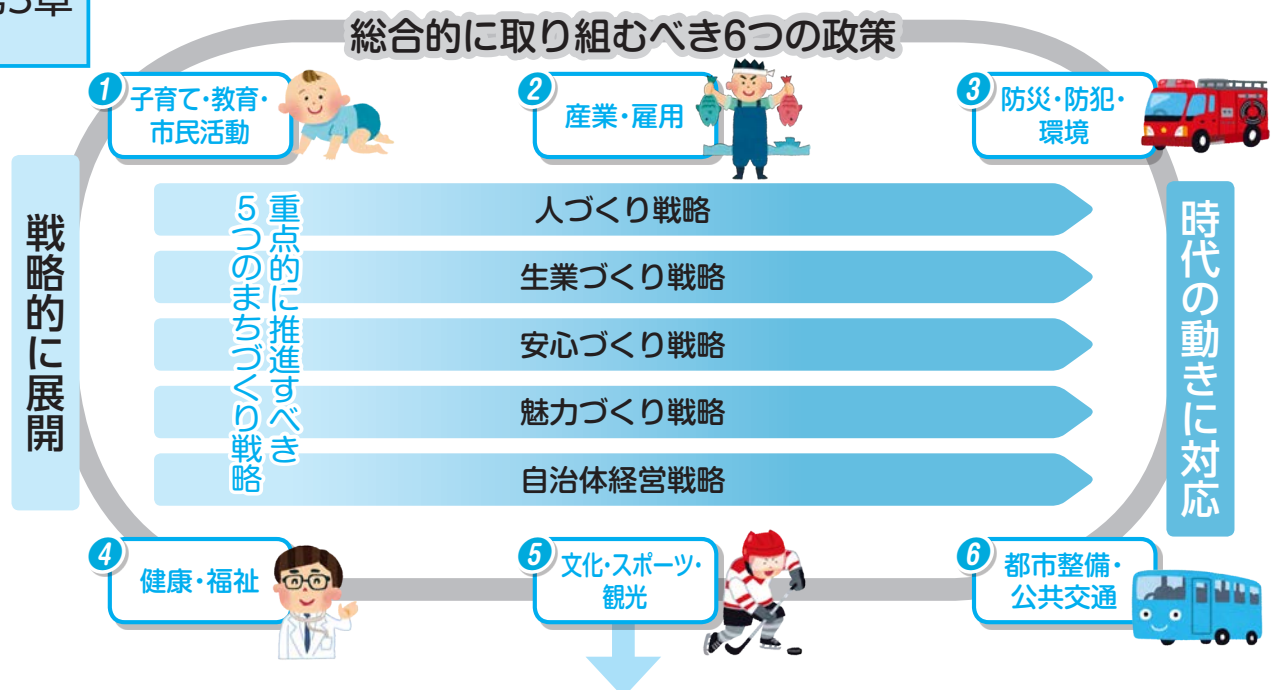

将来都市像「ひと・産業・文化が輝く北の創造都市」の実現

## 第4章

### 分野別施策 総合的に取り組むべき6つの政策に関する具体的な施策

- ①子育て・教育・市民活動 ②産業・雇用 ③防災・防犯・環境 ④健康・福祉  
⑤文化・スポーツ・観光 ⑥都市整備・公共交通

## 第5章

### 戦略プロジェクト 重点的に推進すべき5つのまちづくり戦略に関する具体的な施策

- ①人づくり戦略 ②生業づくり戦略 ③安心づくり戦略 ④魅力づくり戦略  
⑤自治体経営戦略

## 戦略プロジェクト①「人づくり戦略」では、どんなことに取り組むの？

計画期間において、重点的に推進すべき5つのまちづくり戦略を紹介していきます。今回は、1つ目の「人づくり戦略」について紹介します。

人づくり戦略では、少子化による人口減少に対応するため、結婚、出産、子育てといったライフステージの各段階における次世代育成支援の強化と、次代を担う子どもたちの教育環境の充実に取り組みます。また、女性が活躍できる環境を整備し、地域づくりの担い手の確保に取り組みます。

具体的には、人づくり戦略の実現のため、次の3つのプロジェクトに取り組みます。

## 人づくり戦略

### 1 子育てプロジェクト (次世代育成支援の強化)

#### 【課題】

- ▷未婚化や晩産化への対応
- ▷子育て世帯の孤立化や多様な保育ニーズへの対応

#### 【施策】

- ⇒結婚・出産の希望をかなえる施策の充実
- ⇒地域と連携した子育て支援の充実

#### 主な事業例

- ▷はちのへ縁結びプロジェクト事業
- ▷母子健康診査事業
- ▷子育て情報整備事業
- ▷一時預かり事業 など

例えば、「子育て情報整備事業」では、子育て環境の充実に図るため、子育て情報サイトの運営およびメールマガジンの配信を実施します。



### 2 教育プロジェクト (子どもたちの教育環境の充実)

#### 【課題】

- ▷社会環境の変化に対応する学力と豊かな心の育成
- ▷本を読む機会の創出

#### 【施策】

- ⇒地域に密着した教育の推進
- ⇒本のまち八戸の推進

#### 主な事業例

- ▷地域密着型教育推進事業
- ▷広域的体験学習支援事業
- ▷八戸ブックセンター事業
- ▷マイブック推進事業 など

例えば、「八戸ブックセンター事業」では、幅広い世代の市民が本に親しむ機会を創出するため、中心市街地に民間書店では触れる機会の少ない本を閲覧、購入できる場を整備します。



### 3 女性活躍プロジェクト (女性が活躍できる環境の整備)

#### 【課題】

- ▷女性の社会参加の促進
- ▷女性の就業支援

#### 【施策】

- ⇒男女共同参画意識の醸成
- ⇒女性活躍の機会創出

#### 主な事業例

- ▷男女共同参画社会を考える情報紙「WITH YOU」発行事業
- ▷女性チャレンジ講座開催事業
- ▷ロールモデルPR事業 など

例えば、「女性チャレンジ講座開催事業」では、女性のキャリア・アップやスキル・アップを支援するため、ビジネススキル養成講座などを開催します。



次号は、「生業(なりわい)づくり戦略」を紹介します。



# マイナンバー制度「個人番号カード」のご案内

固市民課 ☎43-9537 ☎46-1517 市ホームページ内で「マイナンバー」を検索

マイナンバーとは、日本国内の全住民に通知される、一人一人異なる12桁の番号のことです。10月下旬から11月にかけて、マイナンバーをお知らせする「通知カード」をお送りしています。希望者は、「個人番号カード」を作ることができます。さまざまなサービスが利用できる「個人番号カード」について紹介します。



## マイナンバーは、28年1月から次の3分野で利用されます

### 社会保障

年金、健康保険、介護保険、雇用保険、生活保護、児童手当など

### 税

税務署に提出する書類(源泉徴収票、支払調書など)への記載など

### 災害対策

被災者生活再建支援金の支給など

## 通知カードについて

住民票の住所に、マイナンバーが記載された通知カードが、世帯ごとに簡易書留で送付されます。通知カードが届いたら、封筒の内容物を確認してください。

- ☐ 通知カード(世帯人数分)※紙製
- ☐ 個人番号カードの申請書(世帯人数分)
- ☐ パンフレット(1部)
- ☐ 申請書の返信用封筒(1部)

12月中旬になっても通知カードが届かない場合は、市民課までご連絡ください。



通知カード(表)イメージ

不在などにより、郵便局から市民課に戻ってきた通知カードは、28年4月まで市民課で保管します。受け取りには本人確認書類が必要です。

代理人が受け取りに来る場合は、本人と代理人の確認書類、代理権を確認できる書類(委任状や登記事項証明書など)が必要になります。

## 個人番号カードについて

## 個人番号カードで、さまざまなサービスが利用できます。

個人番号カードは、顔写真付きでICチップが入ったプラスチック製カードです。



個人番号カード(表)イメージ

氏名、住所、生年月日、性別の記載と顔写真



個人番号カード(裏)イメージ

マイナンバー(個人番号)の記載、ICチップ搭載

初回交付は  
無料です。  
(再交付は有料)



### 個人番号カードはこんなときに使えます。

- ▷ 本人確認の際の公的証明書として
- ▷ マイナンバーを証明する書類として(本人確認とマイナンバーの確認が1枚で済みます。通知カードの場合、本人確認のために運転免許証なども必要になります。)

### また、個人番号カードに搭載される電子証明書をを用いて、次のようなことができます。

- ▷ e-Tax(国税電子申告・納税システム)などの電子申請
- ▷ コンビニで住民票などの証明書を取得(市では28年夏頃に住民票、印鑑登録証明書、戸籍証明書のコンビニ交付を実施予定です。市の住民基本台帳カード(住基カード)では、コンビニ交付を利用できません。)

その他、国では各種民間のオンライン取引や、健康保険証としての利用なども検討しています。

## 個人番号カードの申請を受け付けます

- 個人番号カードの交付を受けるには、地方公共団体情報システム機構(国の関係団体)への申請が必要です。
- 個人番号カードの申請から交付までは2～3週間かかる見込みです。
- 即日交付はできません。(住基カードは市で作成しましたが、個人番号カードは国で作成します。)
- 28年1月当初は、申請が集中することが予想されるため交付が遅れることがあります。

## 申請方法

- ①郵送 通知カードと一緒に届く個人番号カード申請書に記入、顔写真を添付の上、同封の返信用封筒に入れて投函します。顔写真(縦4.5cm×横3.5cm)は6か月以内に撮影された無帽、正面、無背景のものをご用意ください。
- ②オンライン(スマートフォン・パソコン) 顔写真を撮影し、申請用WEBサイトにアクセスし、顔写真を送信します。  
※詳しくは公式サイト「個人番号カード総合サイト」を検索してください。  
※申請方法については、通知カードと一緒に届くパンフレットもご覧ください。

個人番号カード総合サイト

検索

## 個人番号カードの受取について

個人番号カードができましたら、市から「個人番号カード交付通知書」が届きます。窓口にご本人がお越しください。なお、病気などで、ご本人が出向くことが難しい場合は、代理人による受取も可能です。

**受付日時** 28年1月～9月の(月)～(金)午前8時15分～午後6時、(土)午前8時15分～正午  
※第3(土)はシステムメンテナンスのため受付できません。  
28年10月以降の受付時間は変更となる予定です。改めてご案内します。

**受取場所** 市庁本館1階

**持ち物** ①通知カード(マイナンバーが記載された紙製のカード)  
②個人番号カード交付通知書(はがき)  
③本人確認書類(運転免許証など)  
④住基カード(お持ちの方のみ)

**暗証番号** 窓口で設定していただきますので、事前に決めてからお越しください。  
暗証番号は2種類で、1つは数字の4桁。もう1つは、英字と数字の組み合わせで6文字以上16文字以下のもの(例…ABC123,1A2B3C4)。

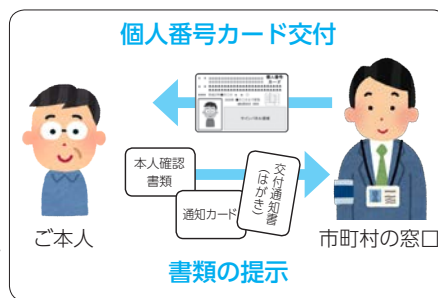

## 「マイナンバー総合フリーダイヤル」を開設しています

TEL0120-95-0178(無料) 平日9:30～22:00 土日祝9:30～17:30(12/29～1/3を除く)

【IP電話等で上記ダイヤルにつながらない場合(有料)】

▷マイナンバー制度に関すること… ☎050-3816-9405

▷「通知カード」「個人番号カード」に関すること…

☎050-3818-1250

【外国語対応のフリーダイヤル(無料)】

▷マイナンバー制度に関すること… ☎0120-0178-26

▷「通知カード」「個人番号カード」に関すること…

☎0120-0178-27

(英語以外は、平日9:30～20:00までの対応)

☎制度全般に関すること…「政府広報オンライン マイナンバー」を検索

☎通知カード、個人番号カードに関すること…「個人番号カード総合サイト」を検索

## 住民基本台帳カード(住基カード)をお持ちの方へ

現在お持ちの住基カードは、カードに記載のある有効期限までお使いいただけます。なお、個人番号カード交付の際には、住基カードを返納していただきます。

※住基カードの発行は今年12月で終了します。  
最終発行日は12月28日(月)です。

【電子証明書に関すること】

住基カードに搭載されている電子証明書の発行は12月22日(火)までとなります。

確定申告で電子証明書を使用予定の方は、有効期限にご注意ください。

申請期限は**12月28日**です(郵送の場合は当日消印有効)

# 臨時福祉給付金の申請手続きはお済みですか？

申問福祉・子育て給付金室 ☎43-9540 ☎47-0746 ✉qa-kyufu@city.hachinohe.aomori.jp

税申告の遅れなどにより、申請書が届かない人でも、給付金の支給対象となる場合がありますので、下記の対象に該当する可能性のある人は、福祉・子育て給付金室までご連絡ください。

## 対象

次のいずれにも該当する人

▷27年1月1日に八戸市に住民登録をしていた人

▷27年度の市民税(均等割)が課税されていない人または全額免除されている人

※市民税(均等割)が課税される人(市外の人も含む)の扶養親族になっている人や生活保護を受給している人は対象外です。



## 対象者診断チャート

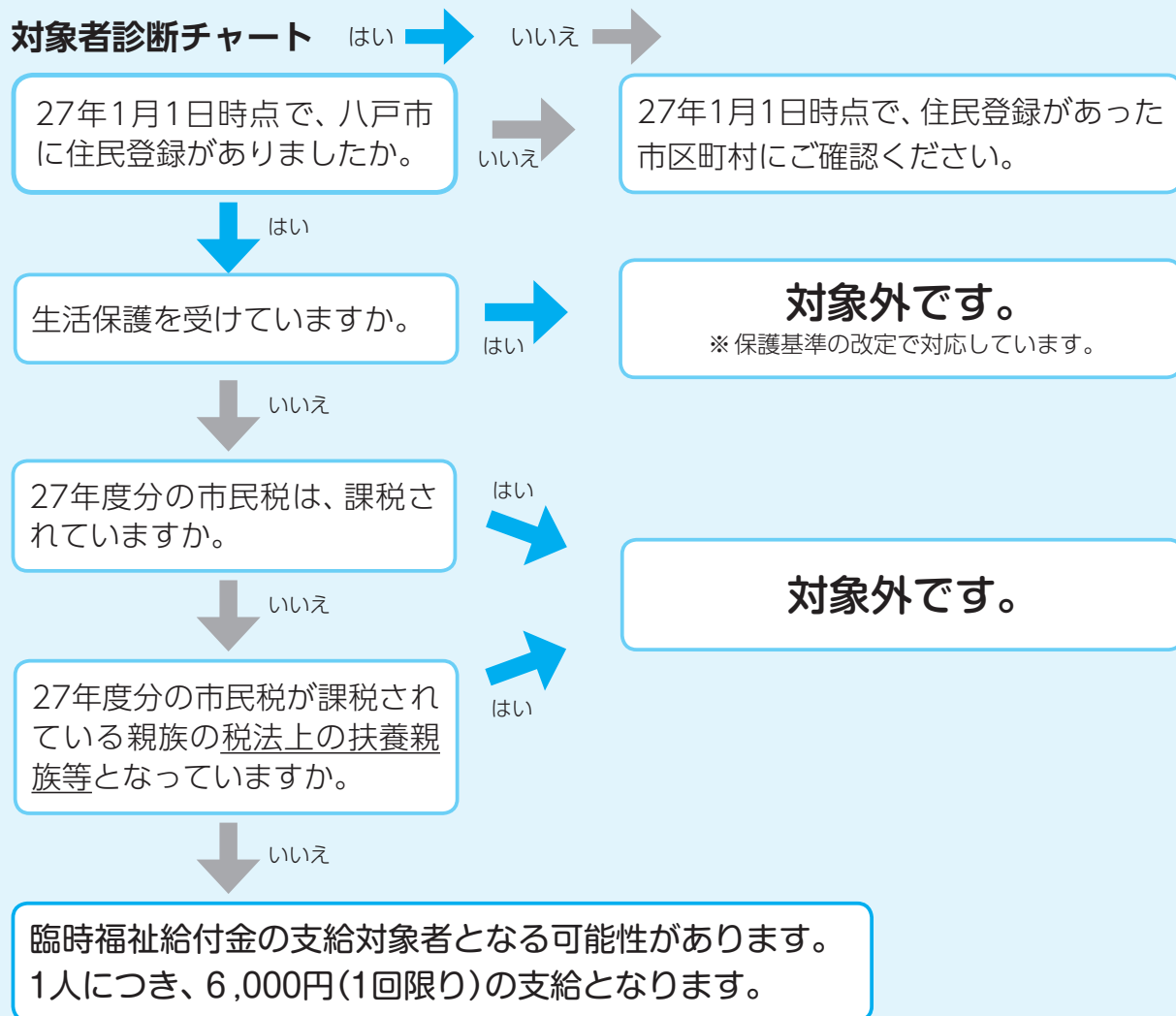

かぶさん

南郷まごころ商品券をお持ちの方へ

使用期限は12月31日(木)までとなっていますので、お早めにご使用ください。



しまちゃん



# 国民年金の疑問にお答えします

国民年金課 ☎43-9079 FAX44-9106  
 八戸年金事務所 ☎43-7368 FAX45-9329



## 国民年金ってどういう人が加入するの？

国民年金は、国が運営している年金制度で、日本国内に住む20歳以上60歳未満のすべての人に加入が義務付けられています。

厚生年金は会社員、公務員などが加入する制度ですが、20歳から60歳までは同時に国民年金にも加入していることになります。

また、60歳以上65歳未満の人や20歳以上65歳未満の海外在住の日本人は、希望により加入することができます。



国民年金の加入者は右図の3つのグループに分けられます。

グループの種類は？	国民年金基金など		
	国（基	民	年金（金）
どんな人が？	第1号被保険者 自営業者・農林漁業者・学生など	第2号被保険者 会社員・公務員など	第3号被保険者 第2号被保険者に扶養されている配偶者
加入の手続きは？	市庁または年金事務所へ届け出	勤務先で届け出	配偶者の勤務先へ届け出

※ 共済組合は、平成27年10月に厚生年金制度に統一されました。

## いつ、どのような年金が受給できるの？

国民年金には、3つの給付があります。（受給年額は27年度の場合）

	老齢基礎年金	障害基礎年金	遺族基礎年金
受給時期は？	65歳(※)になったとき ※希望により、65歳前の繰上支給または66歳以降の繰下支給を請求することも可能です。その場合、年金額が変わります。 	次の期間に初診日がある人で、障害認定日に障害年金等級の1級、2級に該当したとき（老齢基礎年金を繰り上げて受給している人を除く） ▷ 国民年金加入中 ▷ 60～65歳未満（日本在住） ▷ 20歳前 ※初診日とは、原因となるけがや病気で初めて診察を受けた日です。 ※障害認定日とは、主に初診日から1年6か月経過した日です。	国民年金に加入中または老齢基礎年金の受給資格を満たしている人が、「子のある配偶者」または「子」を残して亡くなったとき ※子…18歳到達年度の末日までの子。 障害年金等級の1級または2級に該当する場合は、20歳未満の子が対象です。 
受給するための条件は？	国民年金の保険料を納めた期間、免除・学生納付特例等の納付猶予を受けた期間の合計が25年以上あること（期間には厚生年金等加入期間も合算されます。）	初診日の属する月の前々月までの加入期間のうち、保険料を納めた期間、免除・納付猶予を受けた期間の合計が3分の2以上あること。 または前々月までの1年間に保険料の未納がないこと	死亡日の属する月の前々月までの加入期間のうち、保険料を納めた期間、免除・猶予を受けた期間の合計が3分の2以上あること、または前々月までの1年間に保険料の未納がないこと
受給できる年金額（年額）	<b>780,100円</b> 保険料を40年間納めた場合（満額） ※未納・免除期間に応じて減額されます。 ※65歳までに厚生年金・共済年金の定額部分を受給している場合、65歳からは国民年金第1号・第3号期間の分のみ増額となります。	<b>1級…975,100円</b> <b>2級…780,100円</b> ※18歳到達年度の末日までの子、または障害年金等級の1級または2級に該当する20歳未満の子がいる場合は加算があります。 ▷ 第1号、第2号 各224,500円 ▷ 第3号以降 各 74,800円	<b>780,100円</b> 子の人数により加算されます。 <b>【配偶者が受給する場合の子の加算】</b> ▷ 第1号、第2号 各224,500円 ▷ 第3号以降 各 74,800円 <b>【子が受給する場合の加算】</b> ▷ 第2号 224,500円 ▷ 第3号以降 各 74,800円

## 26年度決算の状況

# は ち の へ の 財 政

問財政課 ☎43-2154 FAX43-2722 ※市の財政に関する内容は市ホームページ内で「八戸市の財政」を検索してください。

市では毎年、決算の状況について公表し、市民の皆さんが納めた税金がどのように使われているのかお伝えしています。これからも透明性を確保し、適正な財政運営を継続していきますので、皆さんのご理解とご協力をよろしくお願いします。

## 一般会計

福祉や教育、公共事業など、市の基本的事業の収入・支出を経理する会計です。

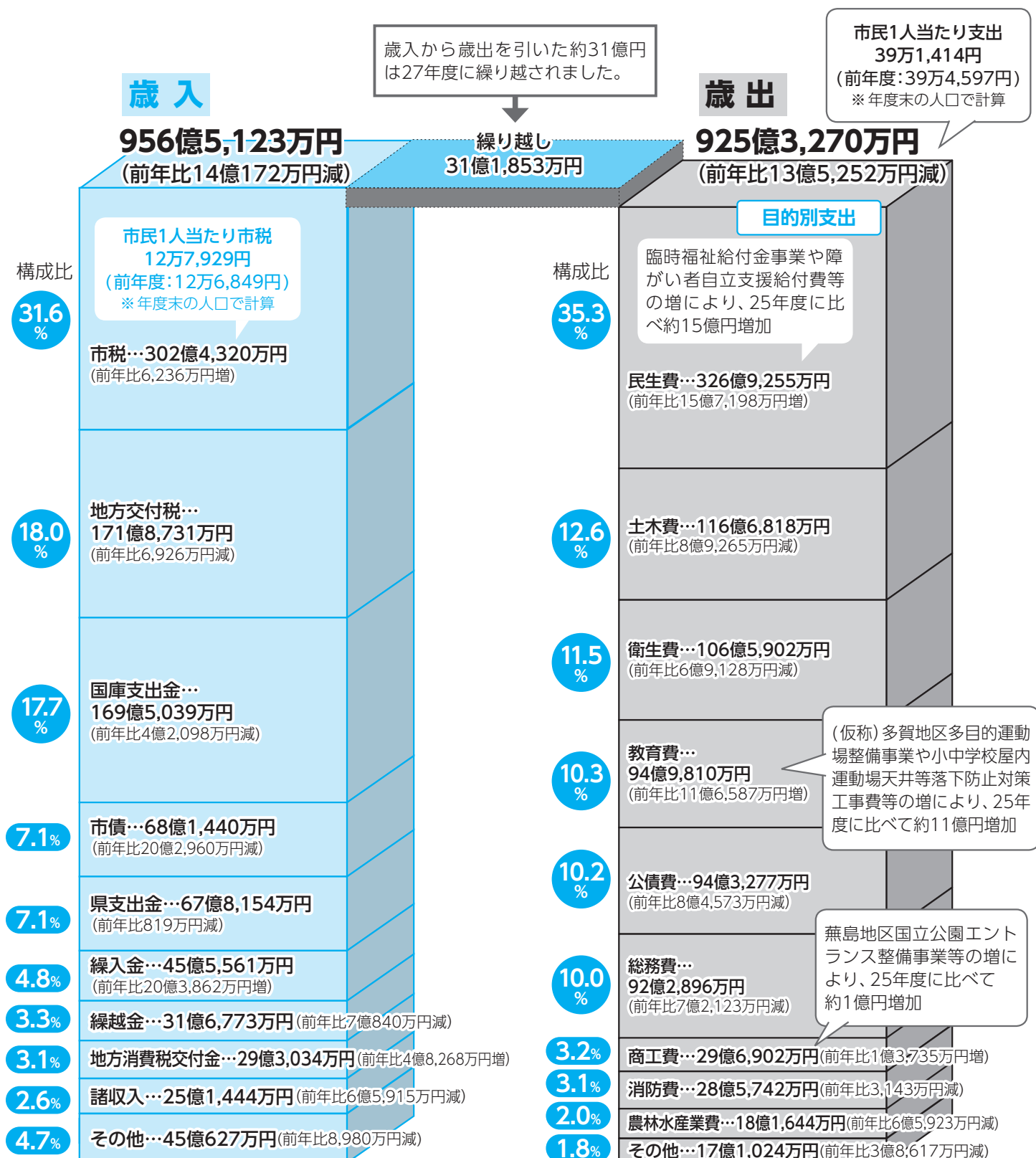

# 特別会計

一般会計とは別に、特定の事業における収入と支出を経理する会計です。  
八戸市には13の特別会計があります。

特別会計	歳入総額	歳出総額	差し引き
国民健康保険	264億8,314万円	260億4,858万円	4億3,456万円
介護保険	191億5,884万円	188億4,095万円	3億1,789万円
下水道	112億1,895万円	111億1,882万円	1億 13万円
後期高齢者医療	21億6,022万円	20億8,214万円	7,808万円
給食	18億 744万円	17億5,142万円	5,602万円
土地区画整理	14億2,243万円	11億8,916万円	2億3,327万円
農業集落排水	3億2,653万円	3億1,844万円	809万円
中央卸売市場	2億9,244万円	2億8,109万円	1,135万円
魚市場	2億8,028万円	2億5,365万円	2,663万円
国民健康保険南郷診療所	1億7,564万円	1億5,250万円	2,314万円
駐車場	1億2,505万円	1億2,015万円	490万円
霊園	5,507万円	4,876万円	631万円

※ 公共用地取得事業特別会計は、歳入歳出とも0円でした。

# 企業会計

独立採算を原則とし、民間企業と同様の経理方式をとる会計です。

## 市営バス



区分	収入額	支出額
収益的収支の状況	16億1,908万円	17億8,654万円
資本的収支の状況	7,128万円	1億1,550万円

## 市民病院



区分	収入額	支出額
収益的収支の状況	186億2,434万円	182億3,012万円
資本的収支の状況	13億5,049万円	24億5,363万円

### 【用語の説明】

- 収益的収支とは  
企業の経営成績を示す収支
- 資本的収支とは  
バスの購入や医療機器の購入などに要する費用と、その財源の収支

# 財政指標

地方自治体の財政が健全に運営されているかどうかを判断する指標として、健全化判断比率と資金不足比率があります。

## 健全化判断比率 ※26年度決算

指標	内容	八戸市	財政健全化法における基準(26年度)	
			早期健全化基準 (黄色信号)	財政再生基準 (赤信号)
実質赤字比率	一般会計を中心とした赤字の割合	赤字なし	11.25%	20%
連結実質赤字比率	すべての会計を合算した赤字の割合	赤字なし	16.25%	30%
実質公債費比率	収入に対する負債返済額等の割合	13.2%	25%	35%
将来負担比率	市税など、使いみちの特定されない歳入に対する将来負担すべき負債の割合	111.9%	350%	—

財政再建に取り組まなければならない基準を下回っているよ！



しまちゃん

## 公営企業の経営の健全化

公営企業は、資金不足比率が経営健全化基準の20%を超えると、経営健全化のための計画をつくり、経営の立て直しに取り組む必要があります。  
八戸市では25年度に引き続き、資金不足額がない状態です。

指標	会計名称	八戸市	財政健全化法における 経営健全化基準
資金不足比率	魚市場、下水道、中央卸売市場、農業集落排水、自動車運送事業(市営バス)、市民病院	資金不足なし	20%

### 【用語の説明】

- 資金不足比率とは  
公営企業の資金不足額を営業収益規模と比較した割合



法人税の特例措置や固定資産税の課税免除等が受けられます

# あおもり<sup>なりわい</sup>生業づくり復興特区制度

申問商工政策課 ☎43-9242 ☎43-2256 ✉shoko@city.hachinohe.aomori.jp  
市ホームページ内で「生業づくり」を検索

## 対象要件

### 対象区域(復興産業集積区域)

八戸水産加工団地、臨海工業地帯、桔梗野工業団地、八戸北インター工業団地、漁港地区、長苗代地区、本八戸周辺地区、白山台地区、南郷地区ほか4地区

### 対象業種

各種製造業および各種製造業と取引がある関連産業・業種(農林漁業、建設業、小売業、金融業、保険業、不動産業、宿泊業、飲食サービス業、生活関連サービス業、娯楽業などは除く)

## 法人税の特例措置

同一事業年度では併用不可

①	資産取得	特別償却	～28年3月末	選択適用 ⇔	税額控除	～28年3月末
		機械装置	即時償却		機械装置	15%
		建物・構築物	25%		建物・構築物	8%
		(税額控除は法人税額の20%が限度)				
②	雇用	雇用者等に対して給与等を支給する場合、指定日以降5年間、給与等支給額の10%を税額控除できます。(法人税額の20%が限度)				
③	新規立地	平成24年3月2日以降に新設された一定の要件を満たす法人に限り、指定後5年間、課税を繰延べします。				
④	研究開発資産取得	開発研究用資産を取得して開発研究の用に供した場合、全額償却に加え、その償却額の12%について法人税等を特別控除します。				

## 固定資産税の課税免除

上記①③④のいずれかの指定を受けた場合、復興推進計画の認定日(24年3月2日)以降、新たに取得した資産の固定資産税を、取得から5年間に限り課税免除します。**28年度の固定資産税の課税免除を受けるためには、12月28日までに指定を受ける必要があります**ので、申請を検討される場合はお早めにご相談ください。

●申請場所 商工政策課

## 事業税・不動産取得税等の課税免除

市から上記①③④の指定を受けた事業者は、要件を満たす場合、県税(個人事業税・法人事業税・不動産取得税等)の課税免除措置の適用を受けることができます。

●申請場所 三八地域県民局県税部

## 集積区域別・産業別指定状況(9月30日現在)

### ●集積区域別指定状況

指定根拠	第37条	第38条	合計
八戸水産加工団地	3	6	9
臨海工業地帯	42	38	80
桔梗野工業団地	13	5	18
八戸北インター工業団地	9	8	17
漁港地区	33	22	55
長苗代地区	1	16	17
本八戸周辺地区	3	11	14
白山台地区	1	1	2
南郷地区	3	2	5
ほか4地区	3	0	3
合計	111	109	220

### ●産業別指定状況

指定根拠		第37条	第38条	合計
グリーンイノベーション関連産業	環境	28	16	44
	省エネ	14	9	23
ライフイノベーション関連産業	医療	0	0	0
	健康食品	3	4	7
エレクトロニクス等先端技術産業	半導体	8	11	19
	輸送用機械	6	18	24
地域の特色を生かした「あおもり食産業」		56	49	105
情報サービス関連産業		1	9	10
合計		116	116	232

※1件の指定でも複数の区域、産業が対象となる場合があるため、指定件数は一致しない。

# 除雪作業にご協力を

今年も降雪状況に応じて市道の除雪作業を実施します。

除雪はバス路線および幹線道路を優先します。また、作業車も限られているため、そのほかの地区の除雪には2～3日かかる場合もあります。

なお、私道の除雪は行いません。



## 皆さんにお願いしたいこと

除雪に関する要望などは、できるだけ地区を代表する町内会長などを通じて連絡をお願いします。

### 各家庭の出入口の除雪

除雪作業は道路の左右に雪を寄せることを基本としているので、除雪車が通過した後は、玄関や車庫の前に寄せ雪が残ってしまうため、各自で除雪をお願いします。

### 小路の除雪

除雪車の乗り入れが困難な小路の雪は、地域で協力して取り除くようお願いします。

### 歩道の除雪

歩道の除雪は、市が全て対応することは大変困難です。沿線住民並びに地域住民の皆さんで除雪していただくようお願いします。

### 融雪剤はこまめに散布を

備え付けの融雪剤を活用し、こまめに散布をするようお願いします。

高齢者や身体が不自由な人の住宅の除雪についても、隣近所や地域住民で協力して除雪するようお願いします。



## 守っていただきたいマナー

### 路上に駐車しないでください

除雪ができずに交通障害となりますので、やめましょう。

### 道路に雪を出さないでください

車両の破損や交通障害の原因になります。



## 雪置場案内図(3か所)

### ①長苗代



### ②北インター工業団地

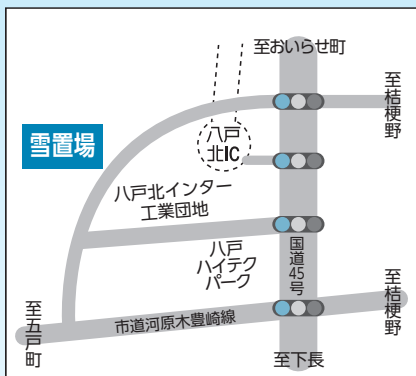

### ③沼館

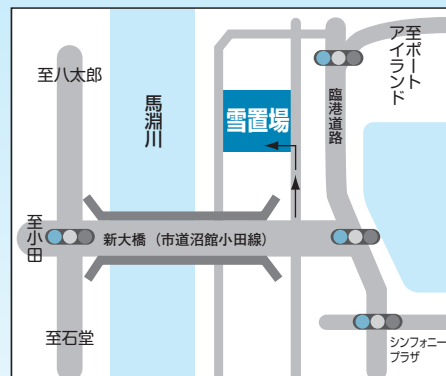

### ◆雪置場の使用上の注意

- ▷雪以外の廃材やごみなどを絶対に捨てないこと
  - ▷工事現場からの雪は絶対に持ち込まないこと
  - ▷出入り口に雪を置くと次の車に迷惑がかかるので、奥の方に詰めて置くこと
- ※大型車は、できるだけ北インター工業団地をご利用ください。

### 国道路維持課

TEL 43-9117、43-9405、43-9410、43-9531、43-9528

FAX 43-8630

道路管理事務所

TEL 25-2131

FAX 25-0448

南郷道路管理事務所

TEL 82-2116

FAX 82-3517

## 早めの冬タイヤ・チェーンの装着をお願いします

冬タイヤへの交換など、雪道への備えは万全ですか。まだ大丈夫という気持ちが重大な事故を招きます。早めの冬タイヤ・チェーン装着をお願いします。

国青森河川国道事務所・八戸国道出張所 TEL 28-1613 FAX 29-3035



# 12月の お知らせ

## ■注意事項

- 料金の記載のないものは、すべて無料です。
- 祝日の振替休日は、(休)と表記しています。

## ■市庁の開庁時間

**平日** 8:15～17:00  
 ※市民課の一部窓口は18:00まで  
 ※収納課窓口(収納業務、納税相談)  
 も18:00まで(月)(金)のみ)  
**休日** (土)の8:15～12:00  
 ※市民課の一部窓口

## ■市庁への郵便

郵便番号(〒031-8686)と課名のみで届きます。

## ハ戸市の人口

	9月末現在	(前月比)
人口	236,159人	(94人減)
うち男	113,251人	(50人減)
うち女	122,908人	(44人減)
世帯数	106,961世帯	(61世帯増)
出生	135人	(7人減)
死亡	211人	(22人増)

※外国人住民を含む  
 ※出生・死亡は9月届出分

## 講座・教室

親子体験教室「動物マグネット  
 づくり・せんべい焼き」

●日時12月13日(日)午前10時～

●場所(一財)ハ戸地域職場産業振興センターユートリー8階中ホール●対象ハ戸地域8市町村在住の小中学生とその保護者●定員25組

●申込電話またはFAXで(一財)

ハ戸地域職場産業振興センターユートリーへ

☎ 27-22227 FAX 27-0666

## 催し

ハ戸工業高等専門学校・ハ戸工業大学「研究室めぐり」

●日時12月3日(木)午後1時30

分(4時30分)●場所ハ戸工業高等専門学校(集合場所:管理棟3階大会議室)●内容①高専各

コースにおける教員ごとの研究概要説明②研究事例説明と見学する研究室の紹介③機械システムデザインコース④電気情報工学コース⑤マテリアル・バイオ工学コース⑥環境都市・建築デザインコース●定員20人●申込締切日12月1日(火)

【ハ戸工業大学】

●日時12月10日(木)午後1時30分～3時●場所ハ戸工業大学(集合場所:本館入口)●内容

研究設備の見学と新たな可能性のある分野の研究テーマの紹介(今回は主に海洋に関わる研究テーマについて)●定員20人

●申込締切日12月7日(月)

●申込(公財)ハ戸地域高度技術振興センター

☎ 21-21331 FAX 21-2119

南郷アートプロジェクト2015  
 ダンス公演

IDANCE x JAZZ vol.5J

●日時12月5日(土)午後7時、

6日(日)午後2時●場所南郷文化ホール●入場料▽一般1500円▽学生1000円(当日は

500円増)▽中学生以下無料(要整理券)●チケット・整理券取扱公会堂、南郷文化ホール、はっち●出演セレノグラフィカ(ダンスカンパニー)×Inside

Beat(ジャズバンド)、ダンスカ

レッジシニス(社交ダンス)×

NEW SAHARA CLUB BAND

(ビッグバンド)、プロジェクト

おあやま 大山(ダンスカンパニー)×neo

provincial attitude(ジャズバ

ンド)

●申込南郷文化ホール

☎ 60-80800 FAX 60-8081

※ nangartproject.jp

## 職業訓練センター受講者募集

	ギフトラッピング応用コース	ギフトラッピング基礎Aコース
開講日	12/16(水)～18(金)	1/14(木)・15(金)
時間	9:30～12:00	9:30～12:00
定員	8人	8人
対象	特になし	特になし
受講料	4,500円(材料費込み) ※希望者のみテキスト代として1,728円	2,500円(材料費込み) ※希望者のみテキスト代として1,728円
窓口申込	11/30(月)～12/14(月)	12/17(木)～1/8(金)
電話申込	11/30(月)～12/10(木)	12/17(木)～1/6(水)

	エクセル2級検定コース	エクセル初級コース
開講日	1/5(火)～2/18(木) ※1/27、2/3・17と(土)(日)(祝)を除く	1/5(火)～26(火)の平日
時間	9:00～12:00	13:30～16:30
定員	20人	20人
対象	エクセル3級取得または同等のレベルを有する人	特になし
受講料	16,800円 (別にテキスト代として2,052円)	9,000円 (別にテキスト代として2,360円)
窓口申込	12/1(火)～17(木)	12/4(金)～21(月)
電話申込	12/1(火)～15(火)	12/4(金)～17(木)

●申込期間の平日(土日祝除く)午前9時～午後5時にテキスト代(ギフトラッピングコースは受講料)を添えて、ハ戸地域職業訓練センター(類家二丁目7-40)へ。電話申し込みの場合は、3日以内にテキスト代の支払いが無いとキャンセル扱い。☎ FAX 46-3360 hads.ac.jp

## 南郷名画座

黒澤明監督作品を上映します。

●日時・内容

【12月12日(土)】

▽午前10時～上映作品「用心棒」  
 △午後0時30分～トークイベント(出演:熊谷拓治氏、石橋

春海氏)

●申込

▽午後1時～上映作品「生きる」

【12月13日(日)】

▽午前10時～上映作品「酔いどれ

広告



三圏域(八戸市・二戸市・久慈市)連携事業

## 久慈☆トピックス

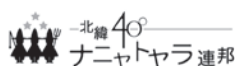

### ウィーン=ベルリン ブラス・クインテット

ウィーンとベルリン・フィルのトップ奏者たちがオーケストラの垣根を越えて集結した夢のアンサンブル。

素晴らしい音響を誇るアンバーホールで、世界最高峰の響きをお楽しみください!

**日時** 12月16日(水)午後6時30分開演

**場所** アンバーホール 大ホール

**料金** 一般3,500円、高校生以下2,000円

※全席指定、当日500円増



■八戸駅西口から送迎バスが出ます

料金/往復500円 申込締切日/12月14日(月)

※詳しくはお問い合わせください。

㊧アンバーホール ☎0194-52-2700

れ天使

▽午後0時30分 トークイベント(出演:熊谷拓治氏、石橋春海氏)

▽午後1時〜上映作品「天国と地獄」

●場所南郷文化ホール ●入場料500円(当日600円) ●チケット・シャトルバス整理券取扱公会堂、南郷文化ホール、はつち、三春屋

※無料シャトルバス有り(午前9時に市庁前を出発・先着54人・要整理券)

㊧南郷文化ホール ☎60-8080 FAX 60-8081

青森県明るい選挙啓発ポスター

コンクール作品展

●日時12月15日(火)〜24日(木)

(土)(日)(祝を除く)午前8時15分〜午後5時 ●場所市庁本館1階市民ホール ●内容27年度応募作品のうち、市内各校の応募作品を中心に展示

㊧選挙管理委員会事務局 ☎43-9167 FAX 45-2077

## 募集

八戸市公共下水道基本構想(素案)への意見募集

市では、本格的な人口減少社会の到来や、財政状況の変化な

ど、社会経済情勢が大きく変化

していることから、八戸市公共下水道基本構想の見直しを進めているところです。その素案に

対し、広く市民の皆さんの意見を募集します。

●募集期間12月3日(木)〜1月8日(金)午後5時(必着) ●基本

構想(素案)の縦覧場所 時間八戸市下水道事務所、市庁本館・

別館案内、南郷事務所、各公民館・市民サービスセンター(土

(日)(祝)を除く、午前8時15分〜午後5時 ●意見の提出方法

意見記入様式(縦覧場所配布)市ホームページからダウンロード可)または任意様式に住所、

氏名、電話番号を記入し、郵送FAX、Eメールまたは直接下

水道事務所へ

【市民説明会】 ●開催日12月9日(水)午後7時 ●場所市庁別館

2階会議室C ●意見などの公表

来年1月頃に縦覧場所や市ホームページで、意見の概要および

いただいた意見に対する市の考え方を公表(個人情報非公開)

する予定です。なお、意見に対して個別に回答は行いません。

㊧八戸市下水道事務所下水道建設課

☎44-8253 FAX 47-9065

市ホームページ内で「八戸市公共下水道基本構想(素案)への

意見募集」を検索

八戸市シニアはつらつポイント

事業参加者募集

●内容介護施設などでボランティア活動をした場合、活動実績に応じてポイントが与えられ、

ポイント数に応じて商品券との交換や福祉団体に寄付ができる事業を実施しています。この事

業に参加するためには、今回の研修会に参加し、会員登録をする

必要があります。 ●研修日時1月15日(金)午後1時〜4時 ●

研修場所はちふくプラザねじょう ●対象市内在住の60歳以上の

人 ●定員40人

㊧八戸市社会福祉協議会 ☎47-2940 FAX 47-1881

## 暮らし

市営魚菜小売市場 臨時開場

JR陸奥湊駅前の市営魚菜小売市場は、毎週(日)・毎月第2

(土)が定休日ですが、12月27日(日)は臨時開場します。

●営業時間午前3時〜午後4時(鮮魚・刺身店は昼閉店)

㊧水産事務所 ☎33-2115 FAX 33-2117

売市地区保留地売却

①売市三丁目15番15

面積 124.88㎡(約37.8坪)

価格 156万1000円

②売市四丁目22番13

面積 176.73㎡(約53.6坪)

価格 417万円

③売市四丁目23番5

面積 193.20㎡(約58.5坪)

価格 604万7000円

※保留地を抽選により売却します。

●抽選日1月15日(金) ●申込書区画整理課で配布(市ホームページからダウンロード可)

㊧12月1日(火)〜28日(月)に抽選参加申込書と必要書類を区画整理課へ

㊧43-9128 FAX 41-2302

市ホームページ内で「保留地売却」を検索

広告

## 県営住宅入居者募集

団地名	戸数	間取り
旭ヶ丘団地	2	3LDK
多賀台団地	2	3LDK
河原木団地	1	3K
白山台団地	1	3DK

※募集戸数などは変更になる場合があります。〈11月20日(金)以降確定〉

**募集条件** 3Kは単身または2人以上の世帯、3DKは2人以上の世帯、3LDKは3人以上の世帯  
**家賃** 月額11,800円～40,600円程度  
**募集期間** 12月1日(火)～10日(木)  
 ※(日)を除く  
**選考方法** 応募者多数の場合は立会公開抽選(12月末)  
**入居予定日** 2月1日(月)

**申問** 県営住宅等指定管理者(株)東北産業  
 (八太郎一丁目) ☎ 20-4002 ☎ 20-6272

### 木質ペレットストーブ設置費用の一部を助成します

●対象者 4月1日から28年2月  
 末までに、市内の住宅、店舗などに木質ペレットストーブを設置する(あるいは設置した)人

●対象機器 次の全ての条件を満たすもの  
 ▼未使用品  
 ▼展示品  
 商品などではなく日常的な暖房設備として使用するもの  
 ▼木質ペレット専用ストーブ(木質ペレットのみを燃料とするもの)  
 ▼木質ペレットを自動で燃焼室へ供給するもの  
 ●助成額 設置費用の3分の1(上限15万円)  
 ●助成件数 25件程度(先着順で補助金を交付し、予算額に達した時点で終了)  
 ●申請受付 現在受付中※申請などの手続きはペレットストーブ販売店などで代行できます。  
**申問** 申請書(市ホームページか

らダウンロード可)に必要事項を記入し、郵送または直接環境政策課へ  
 ☎ 43-9265 ☎ 47-0722  
 市ホームページ内で「木質ペレットストーブ」を検索

### 下水道事業受益者負担金・農業集落排水事業分担金の納付

12月は第2期分の納期です。対象者には7月に納入通知書を送付済ですので、納期内に納めてください。

●第2期分納期限 12月28日(月)

●対象 公共下水道、農業集落排水処理施設を使用できる区域の土地所有者または権利者  
 ●納付方法 送付した納付書で市内の指定金融機関、各市民サービスセンターまたは下水道業務課へ  
**【受益者負担金・分担金の賦課保**

留(除外)を受けている皆さんへ

耕作の中止、地目の変更、売買、相続の確定などがあつた場合には、ご連絡ください。

下水道業務課

☎ 44-8251 ☎ 47-9065

### 水質事故を防止しましょう

水質事故とは、川に油や化学薬品などが流れ出すことです。

ホームタンの給油バルブの閉め忘れ、農業機械類などの燃料漏れなどのちょっとした不注意が事故につながりますので、気をつけましょう。

※万が一、水質事故が起きた場合、処理対策の費用は原因者の負担となります。

閩県河川砂防課

☎ 017-734-9662

☎ 017-734-8191

三八地域県民局河川砂防施設課

☎ 27-5154 ☎ 27-4715

### ミツバチを飼育している皆さんへ

改正養蜂振興法が25年1月から施行され、趣味でミツバチを飼育する場合でも飼育届の提出が必要になりました。

ミツバチを飼育している人は、毎年1月1日現在の状況について1月中旬に飼育届を住所地の地域県民局に提出してください。(手数料はかかりません。)

●飼育届用紙 地域県民局で配布。

## 違反建築にご注意を!

市では、都市計画を定め、無秩序にまちが広がらないように計画的に市街地にしていく区域(市街化区域)と、市街化を抑制する区域(市街化調整区域)の2つに区分しています。

住宅や事業所に限らず、プレハブ・ユニットハウス・コンテナ・物置小屋(以下「プレハブなど」といいます。)のような簡易なものも建築物として扱われます。「プレハブなどならどこにでも自由に建てられる」と誤解している場合がありますが、建築の際には確認申請が必要となりますので、ご注意ください。

プレハブ  
なども  
建築物です

市街化調整区域にプレハブ  
などは建てられません  
市街化調整区域の家庭菜園に  
プレハブなどの建築はできません。

※市街化調整区域での建築や、建築目的で土地の購入予定がある場合は、事前に建築指導課へご相談ください。

閩建築指導課 ☎ 43-9136 ☎ 41-2302

【市庁本館1階市民相談室】

●日時 12月9日(水)午前9時～正午、午後1時～4時

【南郷事務所第3会議室】

●日時 12月8日(火)午前9時～正午

閩市民相談室 ☎ 43-2148

### 人権擁護委員の委嘱

10月1日付けで法務大臣から委嘱された人権擁護委員は次のとおりです。(いずれも再任)

▽浅石晴代氏(山田実氏)

閩市民相談室 ☎ 43-2148

### 生活保護無料電話法律相談会

●日時 12月10日(木)午後1時～4時

●相談料 無料 ●相談用電話番号 0120-1158-794

閩青森県弁護士会事務局  
 ☎ 017-777-7285

### 特設人権相談所

12月4日～10日の「人権週間」にちなみ、特設人権相談所を開設します。

毎日の暮らしの中で

の困り事や悩み事について、お気軽にご相談ください。

相談員は人権擁護委員で、秘密は守られます。相談は無料です。

閩三八地域県民局畜産課

☎ 27-5111 内線232

☎ 27-3323



## 健康・福祉

## 受託医療機関の変更

【削除】大腸がん検診丸山クリニック(湊高台5-24-13)  
 固健康増進課

☎43-9061 FAX 47-0745

## 高齢者インフルエンザ受託医療機関の追加

わが家の健康カレンダー掲載の「高齢者インフルエンザ予防接種受託医療機関」に次の医療機関が追加となります。

●対象機関 三戸町国民健康保険三戸中央病院(☎0179-2011131 三戸町大字川守田字沖中9-1) ●接種日 毎週(月)(火)(金) ●受付時間 午後0

時30分～1時30分※要予約  
 固健康増進課  
 ☎43-9061 FAX 47-0745

## 日曜日に婦人がん検診を行います

●検診日時 1月31日(日) ●検診場所 八戸市総合健診センター

●対象▽子宮頸がん検診：20歳～60歳の女性▽乳がん検診：30歳～60歳で、偶数年齢(年度年齢)または前年度未受診の女性▽骨粗しょう症検診：40歳～60歳の女性 ●検査内容▽子宮頸がん検診：子宮頸部の内診、細胞診▽乳がん検診：乳腺超音波(30歳～39歳)▽視触診およびマンモグラフィ(40歳～60歳)▽骨粗しょう症検診：骨量検査(超音波) ●受診人数 午前・午後各60人 ●申込開始日 12月1日(火) 午前8時～定員になり次第終了します。 ●料金▽子宮頸がん検診：1000円▽乳がん検診：30歳～39歳の人は1000円、40歳以上の人は1400円▽骨粗しょう症検診：1944円(年度内45・50・55・60歳になる人は1000円)

※子宮頸がん検診と乳がん検診は無料クーポン券使用可  
 八戸市総合健診センター  
 ☎45-9131 FAX 45-9172

固健康増進課  
 ☎43-9061 FAX 47-0745

## 第6期

## 介護保険料・後期高齢者医療保険料

納付通知書が届いた人は、忘れずに納期限12月28日(月)までに納めましょう。

## 【介護保険料について】

固介護保険課 ☎43-9285 FAX 47-0732

## 【後期高齢者医療保険料について】

固国保年金課 ☎43-9065 FAX 44-9106

保険料の納付には便利で安全、納め忘れのない口座振替がおすすめです。



## 予防接種を忘れずに

固健康増進課 ☎43-9396 FAX 47-0745

予防接種は、対象年齢になったら早めに受託医療機関で受けましょう。

対象年齢で接種間隔を守って受ける場合、接種料金は無料です。

接種間隔などは、乳幼児ハンドブックまたは市ホームページをご確認ください。

## 持ち物

母子健康手帳、予診票(健康増進課・受託医療機関で配布)

## ヒブ(対象年齢/回数)

生後2か月から60か月に至るまで/最高4回  
 接種開始年齢によって接種回数が異なります。

- ①生後2～6か月で接種を開始する場合/4回
- ②生後7～11か月で接種を開始する場合/3回
- ③生後12～60か月で接種を開始する場合/1回

## 小児用肺炎球菌(対象年齢/回数)

生後2か月から60か月に至るまで/最高4回  
 接種開始年齢によって接種回数が異なります。

- ①生後2～6か月で接種を開始する場合/4回
- ②生後7～11か月で接種を開始する場合/3回
- ③生後12～23か月で接種を開始する場合/2回
- ④生後24～60か月で接種を開始する場合/1回

## 四種混合(対象年齢/回数)

- ▷1期初回…生後3か月から90か月に至るまで/3回
- ▷1期追加…生後3か月から90か月に至るまで/1回
- ※三種混合とポリオを接種している人は不要

## ポリオ(対象年齢/回数)

- ▷1期初回…生後3か月から90か月に至るまで/3回
- ▷1期追加…生後3か月から90か月に至るまで/1回

## BCG(対象年齢/回数)

生後3か月から1歳に至るまで/1回

## 麻しん・風しん(対象年齢/回数)

- ▷1期…生後12か月から24か月に至るまで/1回
- ▷2期…次年度小学校入学予定のお子さん/1回

みずぼうそう  
水痘(対象年齢/回数)

生後12か月から36か月に至るまで/2回

※水痘にかかった人は対象外です。

※生後12か月以降に任意接種した人の、任意接種分は定期接種を受けたものとみなし、残りの回数を接種します。

## 日本脳炎(対象年齢/回数)

- ▷1期初回…生後36か月から90か月に至るまで/2回
- ▷1期追加…生後36か月から90か月に至るまで/1回
- ▷2期…9歳から13歳未満/1回

※特例対象者(平成7年4月2日～平成19年4月1日生まれ)は、20歳未満の間であれば不足分を受けられます。

三種混合(ジフテリア・百日せき・破傷風)の  
予防接種をお早めに

市では、三種混合定期接種を実施していますが、四種混合定期接種への移行により、三種混合ワクチンの通常市場での販売が中止されました。現在、三種混合ワクチンは厚生労働省によって管理され、ワクチンの取り寄せに2週間程度かかります。

また、三種混合ワクチンを接種できるのは、ワクチンの在庫がある間になりますので、三種混合ワクチンの接種が不足している人は、早めに接種しましょう。

(対象年齢/回数)

生後3か月から90か月に至るまで/全4回

- ▷初回：20日以上、標準的には20日から56日までの間隔で3回

- ▷追加：初回3回終了後、6か月以上の間隔で1回



## 父・母を亡くした児童の保護者に弔慰金を支給します

●対象 中学校3学年修了前に父・母を亡くした児童を養育している保護者 ●弔慰金の額▽児童の父または母が死亡した時：1万円▽児童の父母が同時に死亡した時：2万円 ●申請期間 児童の父・母が死亡した日から6か月以内 ●持ち物 保護者のはんこ、保護者名義の預金通帳、戸籍謄本

申請 子育て支援課  
TEL 43-9428 FAX 43-2442

## 介護認定者に「障害者控除対象者認定書」を交付します

所得税の確定申告または市県民税の申告をする際に、「障害者控除対象者認定書」を添付または提示することにより、障害者控除を受けることができます。

●対象 市内に住所があり、身体障害者手帳、愛護手帳および精神障害者保健福祉手帳を持っていない65歳以上の介護認定者(要介護1～5)で、本人または扶養者が所得税または市県民税の申告をする人 ●持ち物 介護保険被保険者証、申告する人のはんこ

※認定書を所得税及び市県民税の申告に使用する人は、1月4日(月)以降に申請してください。

申請 高齢福祉課  
TEL 43-9104 FAX 43-2442

## ひとり親家庭リフレッシュ支援事業

ひとり親家庭の人が、レクリエーションや休養のため、県が指定する宿泊施設を利用する場合、費用の一部を助成します。

●対象▽県内在住の母子家庭の母および父子家庭の父、現に扶養されている20歳未満の子ども▽父母のいない20歳未満の子ども ●指定施設 ラ・プラス青い森(青森市)、帰帆荘(青森市)、アヴァンセふくち(南部町)、市民の森やすらぎ荘(三沢市)、大間町海峽保養センター(大間町)

●助成額 一泊分の宿泊料相当額(限度額は、中学生以上4600円、子ども3600円)

※食料などは自己負担  
申請 申込用紙(子育て支援課で配布)に必要書類を添付し、利用日の2週間前までに郵送で県へどもみらい課へ

TEL 017-734-9303  
FAX 017-734-8091  
TEL 030-8570 青森市長島一丁目1-1  
子育て支援課  
TEL 43-9428 FAX 43-2442

## 高齢者虐待を防ぎましょう

高齢者虐待には、身体的虐待、心理的虐待、介護・世話の放棄・放任、性的虐待、経済的虐待があります。

高齢者虐待は、高齢者と養護者とのこれまでの人間関係や介護疲れ、経済的問題、病気など様々な要因が絡み合って生じるといわれている身近な問題です。初めは、小さな問題でも時間が経つごとに問題が大きくなることがありますので、「虐待かもしれない」と思ったときには、早めにご相談ください。

問 八戸市地域包括支援センター(高齢福祉課内)  
TEL 43-9189 FAX 43-2442

## 税

### 自動車税の納税証明書再発行・提示省略のお知らせ

自動車税の納税証明書再発行が必要な人は、県税部窓口で申請手続きができます。申請の際は次のものをお持ちください。

●本人申請時 車検証、本人確認書類(運転免許証など)、はんこ ●代理人申請時 車検証、代理人の本人確認書類、代理人のはんこ、納税義務者からの委任状(申請用紙は、県税部窓口で配布または県ホームページからダウンロード可)

※4月から自動車税の納付確認が電子化され、継続検査(車検)用の納税証明書の提示を省略できるようになりました。

※納付情報がシステムに反映されるまで2週間程度要するため、納付後すぐに車検などを受ける人は納付証明書が必要になりますのでご注意ください。

問 三八地域県民局納税管理課  
TEL 27-5111 内線211  
FAX 27-3817

問 県ホームページ内で「青森県納税証明書」を検索

## 雇用

### 青森県最低賃金の改正

青森県内で働く全ての労働者と、労働者を一人でも使用している使用者に適用されます。なお、製造業と小売業の一部には、特定(産業別)最低賃金が別に定められています。

●改正金額 時間額 695円(改正前時間額 679円)

問 青森労働局労働基準部賃金室  
TEL 017-734-4114  
FAX 017-734-1582

### 「広報はちのへ」11月号訂正のお知らせ

27年11月号(No1287)30ページ「八戸市美術館 市民ギャラリー」誤 第24回 綿の会日本画作品展 正 第24回 錦の会日本画作品展

## 12月の納税

### 市県民税(第4期) 国民健康保険税(第6期)

●納期限 12月28日(月)

【休日納税相談】

相談日時 12月6日(日)午前9時～午後4時

【夜間納税相談】

相談日時 12月8日(火)午後5時～7時30分

※毎週(月)・(金)午後6時まで。(祝)を除く

### 八戸市納税コールセンターからの納税案内

市では、「八戸市納税コールセンター」を開設し、市税・国保税の納税案内を電話で行っています。

コールセンターからの電話は、休日を含め午後8時まで行っていますので、皆様のご理解とご協力をお願いします。

なお、還付金などの案内やATMの操作をお願いすることはありませんので、不審な点がございましたら、開庁時にご連絡ください。

問 収納課 ☎ 43-9173、43-9174(コールセンター兼用)、43-9175 FAX 47-0753

# 12月の健康教室・健康相談

☎健康増進課 ☎43-9271 ☎47-0745

## ◆お子さんとお母さんの健康教室・健診・相談

内容	日時	場所など
股関節の 脱臼検診 (生後90日～120日)	毎週(水) 受付12:00～12:20 (23日(水・祝)、30(水)を除く)	●場所総合健診センター ☎45-9131※要予約 ●受診料600円 ●持ち物母子健康手帳、 乳幼児ハンドブック、 バスタオル
1歳6か月児健康診査 (26年5月生まれ)	1日～15日生まれ…1日(火) 16日～31日生まれ…15日(火) 受付 12:00～12:45	●場所総合健診センター ※対象者には事前 お知らせします。
3歳児健康診査 (24年5・6月生まれ)	5月16日～31日生まれ…8日(火) 6月1日～15日生まれ…22日(火) 受付12:00～12:45	
赤ちゃん健康相談 (4か月～1歳)	受付10:00～10:15 相談10:15～12:00	●実施日時・場所 2日(水)福祉公民館(類家) 4日(金)根城公民館 9日(水)根岸公民館
よちよち健康相談 (1歳～2歳ごろ)	受付13:00～13:15 相談13:15～14:30	●内容育児・栄養相談、身長・体重 測定 ●持ち物母子健康手帳、バスタオル、 乳幼児ハンドブック
2～3歳児発達相談 のびのびクラス (概ね2歳～3歳6か月)	17日(木) 9:30～12:00 (初回面接のみ 14:00～15:30)	●場所はちふくプラザねじょう ●内容言葉・行動・情緒などの発 達相談、就学に向けた発達相談 ☎健康増進課☎43-9271 ※要予約
3～5歳児発達相談 あいあいクラス (概ね3歳6か月～就学前)	10日(木) 12:30～15:00	
すくすく離乳食教室 (3～4か月の 赤ちゃんの保護者)	18日(金) 10:30～12:00	●場所福祉公民館(類家) ●内容講話、離乳食作りの見学・ 試食 ●定員25組 ●持ち物母子健康手帳、筆記用具 ☎12月11日(金)までに健康増進 課☎43-9271

## ◆保健師による健康相談

内容	日時	場所
▷成人の健康について ▷妊産婦の心や体について ▷子育てについて	(月)～(金) 10:00～12:00、 13:00～16:00 ※23日、29日～31日 を除く	健康増進課窓口または ☎43-9184、43-9271

## ◆栄養士による個人相談

内容	日時	場所
生活習慣病が気にな る人や子どもの 食生活についての相談	8日(火)、22日(火) 10:00～12:00 13:00～16:00	健康増進課窓口または ☎43-9184

## ◆精神科医師による精神保健福祉相談(要予約)

内容	日時・医師	場所
心の病気で 悩んでいる人と その家族の相談	9日(水) 14:30～15:30 くまがい あきら 熊谷 輝氏	八戸保健所 健康増進課 ☎27-5111 内線285

## ◆こころの健康相談

内容	日時	相談窓口
ストレスや不安、 悩みを抱えている人 の電話による相談	毎週(水) 13:00～16:00 ※23日、30日 を除く	健康増進課 ☎43-9210 (専用電話)

## ◆市民健康づくり講座

内容	講師	日時・場所
お口の健康とからだの 健康の話	いしおか みちひさ 石岡 道久氏 (歯科医師)	3日(木) 13:30～15:00 はっち

## ◆元気アップ出前健康講座【医師編】

内容	講師	日時・場所
糖尿病について ～今から出来る血糖改 善術～	なかぞの まこと 中園 誠氏	2日(水) 13:30～15:00 大館公民館

## ◆元気アップ出前健康講座【理学療法士編】

内容	講師	日時・場所
足腰きたえて健康に! ～貯筋体操で元気生活～	やまうち とおひで 山内 文英氏	10日(木) 13:30～15:00 湊公民館

## ◆元気アップ出前健康講座【健康運動指導士&栄養士編】

内容	講師	日時・場所
健康で長生きするため ～気楽に運動。バラン スよく食事。～	さいとう 齊藤 あかね氏 健康増進課栄養士	4日(金) 13:30～15:30 吹上公民館
らくらく体操と 食事の秘訣 ～健康寿命を延ばそう～		9日(水) 13:30～15:30 瑞豊館

## ◆健康手帳を交付しています

40歳以上の人に、日々の健康管理に役立つ健康手帳を交付しています。(健診結果記入欄などを掲載しています。)

【健康増進課窓口、各市民サービスセンターの場合】

日時 (月)～(金)8:15～17:00  
※23日(水・祝)、29日(火)～31日(木)を除く

【上記以外の場合(市の健(検)診を受診した人のみ)】

場所 総合健診センター、各健診受託医療機関  
時間 各健診実施機関などの診療時間内

## 平成28年度海上自衛隊モニター募集

●内容モニター会議への参加、自衛隊活動に対するアンケート提出、基地各種行事参加など●任期2年●定員7人程度(応募多数の場合抽選)●対象海上自衛隊八戸航空基地周辺の市町村に在住の人(公務員を除く)で20歳から59歳までの男女(28年4/1現在)●申込方法1/8(金)までに、郵便番号、住所、氏名(フリガナ)、性別、生年月日、職業、学歴、電話番号(携帯番号も併せて記入)、応募の理由を記入の上、官製はがき、FAXまたはメールで  
☎☎039-1180河原木字高館 海上自衛隊第2航空群司令部  
広報室☎28-3011(内線2332、2338)☎28-3302  
✉2aw-kouhousitu@inet.msdf.mod.go.jp

## 市民伝言板

### 八戸友の会「生産・友愛セール」

●日時12/10(木)11:00～12:00●場所羽仁もと子記念館・八戸友の家●内容会員の手作りケーキ・クッキーやリサイクル衣類の販売、震災支援コーナーなど。☎八戸友の会☎☎24-2232

## 各体育施設のスポーツ講座・教室

受講料は、お申し込みの際に各施設へお持ちください。

施設名	講座・教室	日時	定員・受講料	持ち物	申込期間
長根公園 八戸市体育館 ☎ 22-7181 FAX 22-7183  パイピング スケートリンク ☎ 24-5025 FAX 22-7183	パイピングスケートリンク開場				
	●期間 11/28(土)～2/28(日) ●時間 10:00～18:00※11/28(土)、29(日)は、12:00～21:00(長根☆イルミナ開催) ●休場日 毎週(水)と年末年始(12/31(木)、1/1(金・祝))※12/23(水・祝)、30(水)は除く ※大会及び悪天候等で、休場・時間変更の場合あり				
南部山健康 運動センター ☎ 20-5403 FAX 20-5404	スケート ワンポイント レッスン in 長根	11/29、12/13・27、1/10・ 24、2/7の各(日) 14:00～15:00	一般開放中の滑走者 でレッスン希望者	スケート靴、 帽子、手袋	当日リンクで受付
	スイミング講座 身体すっきり アクアコースⅢ期	1/5・12・19・26、2/2・9の 毎週(火) 10:00～11:30	●定員 20人(16歳 以上の女性) ●受講料 3,000円 (保険料込み)	水着、ゴーグル、 タオル、飲料水 (キャップはセン ターで用意します)	12/7(月)～24(木) 9:00～20:00 ※(水)は17:00まで

## 11・12月のホームゲーム 八戸スポーツ振興協議会事務局(スポーツ振興課内) ☎ 43-9159 ☎ 47-0746

## 青森ワッツ 八戸開催・ホームゲーム

## 試合フォトギャラリー

青森ワッツは10月3日(土)、八戸市東体育館で、仙台89ERSとの今季の開幕戦に挑みました。

試合日	フェイスオフ	対戦相手	試合会場
11/28(土)	18:00	群馬クレインサンダーズ	東体育館
11/29(日)	14:00		
12/26(土)	18:00	滋賀レイクスターズ	
12/27(日)	14:00		

※チケット情報の詳細は、青森ワッツのホームページをご覧ください

青森スポーツクリエイション株式会社

☎ 017-763-0551 FAX 017-763-0552

aomori-watts.com



## 12月の各種相談

市民相談室 ☎ 43-2111 (内線 2156、2157)

場所	相談名	日時	内容
市民相談室 (市庁本館 1階)	一般相談	8:15～17:00(土)(日)(祝)を除く毎日	日常生活の中の困り事や心配事など
	人権相談	12/2・9・16(各(水)) 9:00～12:00、13:00～16:00	夫婦・親子・相続など家庭での困り事、暮らしの中の人権問題
	行政相談	12/3・10・17・24(各(木)) 13:00～16:00	国・県など行政への困り事、苦情、要望など
	税務相談	12/7(月) 13:00～16:00 (相談時間は15分程度)	相続税・贈与税・譲渡所得税など
	法律相談 ※要予約	12/14(月) 13:00～16:00(相談時間は15分程度) ※予約受付日12/10(木) 8:30～電話で(先着10人)	相続、離婚、金銭貸借などの法律問題全般 ※裁判・調停など係争中の人は除く
	司法書士相談	12/21(月) 13:00～16:00 (相談時間は15分程度・先着10人)	相続登記、成年後見、簡易訴訟代理手続きなど
	行政書士相談 ※要予約	12/15(火) 13:00～16:00 予約受付日12/8(火)・9(水) 電話で	契約・許認可申請などの行政書類手続き
	公証人相談	12/15(火) 10:00～15:00	遺言・離婚・賃貸借など公正証書に関すること
	住宅増改築相談	12/4・18(各(金)) 13:00～16:00	住宅の増改築に関すること
	土地家屋調査士 相談	12/1(火) 13:00～16:00	土地境界などの悩み、土地に関すること
南郷事務所 第3会議室	不動産相談	12/8・22(各(火)) 13:00～16:00	不動産売買、アパートなどの賃貸借
	人権相談	12/8(火) 9:00～12:00	夫婦・親子・相続など家庭での困り事、暮らしの中の人権問題

※法律相談・行政書士相談は予約が必要です。それ以外の相談は、当日受付で先着順となります。相談は無料です。



# 12月のイベント(公会堂・公会堂文化ホール・南郷文化ホール)

公会堂 ☎44-7171 FAX44-7176

日	曜	催し物	開演時間	入場料金
5	土	学校法人鳳明学園クリスマス おゆうぎ会 (①認定こども園桔梗野幼稚園 ②高館幼稚園)	① 9:30 ② 12:45	無料
6	日	ONE DANCE Vol. 8	16:00	中以上 2,500 4才～小学 1,500 (当日各500増)
10	木	まほろば幼稚園音楽会	10:00	無料
12	土	第40回青森県アンサンブル コンテスト	10:00	700
13	日	第37回八戸地区大会		
15	火	同窓会コンサート	①14:00 ②18:00	SS 8,000 S 7,000
18	金	第48回東北地区高等学校 演劇発表会	11:00	無料
19	土		10:00	
20	日		10:00	
23	水	認定こども園マリアンハウス 幼稚園 ちびっこコンサート	12:30	無料
26	土	認定こども園八戸文化幼稚園 おゆうぎ音楽ふれあい発表会	9:40	無料
27	日	八戸商業高校吹奏楽部 第39回定期演奏会	17:00	500

▷会員制などの催しについては、掲載していません。  
▷主催者の都合により、内容が変更となる場合があります。  
▷入場券・整理券などの取り扱いが終了している場合があります。  
▷詳しくは、主催者にお問い合わせください。  
(主催者については、各開催会場にご確認ください。)

公会堂文化ホール ☎45-1511 FAX44-7176

日	曜	催し物	開演時間	入場料金
5	土	八戸学院短期大学附属幼稚園 クリスマスおゆうぎ会	10:00	無料
6	日	Move リトルピアニスト コンサート	14:15	無料
12	土	みどりのかぜグループ クリスマスお遊戯会	9:30	無料
13	日	藤の音冬のコンサート	13:00	無料
23	水	ダンスバレエリセ豊島 第59回発表会	14:00	無料
25	金	Happy Music コンサート	13:00	無料
27	日	第1回北奥羽カラオケ選手権 大会	12:00	1,000

南郷文化ホール ☎60-8080 FAX60-8081

日	曜	催し物	開演時間	入場料金
5	土	南郷アートプロジェクト 2015 ダンス公演 「DANCE×JAZZ vol.5」	19:00	一般 1,500 学生 1,000 (当日 500 増) 中以下無料 (要整理券)
6	日		14:00	
12	土	南郷名画座	10:00	500 (当日600)
13	日			
19	土	ドレミピアノ教室発表会	12:30	無料
23	水	スウィングベリーで おはなし会	10:30	無料

## 平成28年八戸市新年祝賀会

28年1月4日(月)正午～午後1時30分

場 所 八戸プラザホテルアーバンホール  
会 費 2,500円  
会券販売期間 11月20日(金)～12月10日(木)

申 間 会費を添えて直接、次のいずれかへ

八戸商工会議所 ☎43-5111、広報統計課 ☎43-9317、南郷事務所 ☎82-2113

## 「広報はちのへ」に広告を掲載しませんか？

### 【広報はちのへの広告料金】

区 分	サイズ	掲載料(税込み)
1号広告	縦50×横170mm	150,000円
2号広告	縦50×横 80mm	80,000円
3号広告	縦50×横 50mm	55,000円

- 掲載場所 お知らせコーナー最下段
- 枠 数 1号広告サイズで最大7枠
- 掲載について 印刷は2色刷り(黒・シアン)

※掲載枠数を超過する申し込みがあったときは、  
抽選により決定します。

この大きさが  
1号広告のサイズと  
同じです



申 間 広報統計課 ☎ 43-9317 FAX 47-1485

消費生活センターだより2015

# 消費者トラブルを防ごう！

商工政策課 TEL 43-9524 FAX 43-2256

## こんなとき、あなたならどうしますか？ Q&A

### Q 突然、業者がやってきたら…

業者が自宅を訪問し、「以前、屋根塗装をした者です。そろそろ外壁塗装が必要ですね」などと言ってきた。



- A ① 良い機会なのでお願いした。  
② その場で契約はしない。

#### 訪問販売

訪問販売で勧誘を受けても、即決しない。契約する時は、きちんと書面を交わしてから代金を支払うようにしましょう。  
(正解は②)

### Q 昆布を無料でプレゼントという電話がきたら…

無料でプレゼントを送るというので聞かれるままに住所などを教えた。

そのうち「カニはお好きですか？」と聞かれたので好きだと答えると、数日後、代引きでカニが送られてきた。



- A ① 受け取りを拒否する。  
② 家族が注文したかもしれないので、支払う。

#### 送りつけ商法

知らない人からの電話にはでない。「おかしいな」と思ったら「必要ありません」ときっぱり断る。また、注文した覚えのない商品が届いたら受け取りは拒否しましょう。  
(正解は①)

### Q 行くと景品がもらえるというチラシを手にしたら…

無料で景品を配るなどと宣伝していたので、近所の人と一緒にいかないかと誘われた。狭い会場に人を集めて最後には高額な商品売りつける悪質商法を思い出したが、ちょうど欲しかった景品を配っている。



- A ① 景品だけもらったらすぐに帰るので行ってみる。  
② 怪しいので行かない。

#### 催眠商法

無料で景品を配り、会場に人を集め「早い者勝ち」などといって、会場内を異様な雰囲気盛上げて高額商品売りつける販売方法です。「会場に行かないこと」「近づかないこと」が一番です。  
(正解は②)

## 被害を防ぐポイント！

- 安易に知らない人を家に上げない！
- うかつに自分の財産などについて他人に話さない！
- 一人で即決せず、必ず誰かに相談して決める！
- 困ったときはすぐに消費生活センターへ相談しましょう！



## 地域の高齢者を消費者トラブルから守ろう！消費者アシスト隊員をご存知ですか？

被害に遭わないためには、高齢者自身が気をつけることはもちろんですが、地域の皆さんが日頃から様子を気にかける「見守り」も大切です。

市では、高齢者などの消費者トラブルの未然防止や早期発見のため、地域で見守り活動を行う「消費者アシスト隊」を設置しています。

消費者アシスト隊員とは、日頃、高齢者と接する中で消費者トラブル防止の視点を持って、地域で見守り活動を行う人のことです。消費生活センターにつながるよう支援＝“アシスト”するという意味があります。

※隊員数…503人(3月末現在)民生委員、ほのぼの交流協力員、老人福祉施設ほか

☆悪質商法撃退☆

### 消費者アシスト隊員

ご連絡ください！  
私たちは消費生活センターと連携しています。



市では、消費者アシスト隊員養成・フォローアップ講座を開催しています。

来年1月頃の開催予定です。日程など詳しくは、市ホームページなどでお知らせします！

## ご相談下さい！悪質商法・契約トラブル・多重債務

八戸市消費生活センター ☎43-9216

市ホームページ内で「消費生活センター」を検索

開設日 (月)～(金)※(祝)・年末年始除く  
受付時間 午前8時15分～午後5時  
場所 市庁別館5階(商工政策課内)  
相談方法 電話または直接お越しください。

## 12月は地球温暖化防止月間です

# みんなで防ごう！地球温暖化！

環境政策課 ☎43-9265 FAX47-0722

### Q 地球温暖化ってどういうこと？

地球温暖化とは、空気中の二酸化炭素やメタンなどの「温室効果ガス」の濃度が高くなり、地球に熱がこもりやすくなって、温室のように気温が高くなることです。



### Q どうして温暖化が起こるの？

産業化が進み、工場や車などから出る温室効果ガスの排出量が増えています。それに対し、森林の伐採や森林火災により、二酸化炭素を吸収してくれる森林が減っています。

そのため、温室効果ガスが大量に増え、地球がどんどん暑くなってきているのです。



### Q 温暖化が進むとどうなるの？

例えば、南極や北極の氷が溶けたり、海の水位が上がったりして環境が大きく変わってしまうと、そこに暮らす生き物はその変化についていけず、絶滅するおそれがあります。

また、ゲリラ豪雨などの異常気象の原因ともいわれ、わたしたちの生活にも大きな被害がおよぶ可能性があります。



### Q 日本はどれくらい二酸化炭素を出しているの？

25年度の日本の二酸化炭素排出量は13億1,100万トンです。火力発電に使う石炭の消費量が増えたことや、業務その他部門(商業・サービス業・事務所など)で使用する電力や石油製品の消費量が増えたため、前年度に比べて1.2%増加しました。

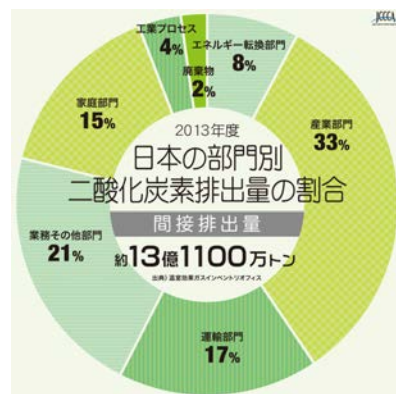

出典) 温室効果ガスインベントリオフィス  
全国地球温暖化防止活動推進センターウェブサイト  
(<http://www.jccca.org/>)より

### Q 地球温暖化防止のためにわたしたちにできることは？

日本の二酸化炭素排出量の15%は、わたしたちの日常生活から排出されています。二酸化炭素の削減につながる8つの活動を紹介するので、できることから実践してみましょう。







こかぶくん

12月は、  
クリスマス関連の  
イベントが  
めじろ押しだね！



こうみちゃん

# 12月の 学・遊・館

- 学・遊・館の各講座、教室、催しなどは、各施設に事前申し込みが必要です。
- イベントなどの詳細は、各施設にお問い合わせください。
- 料金記載のないものは、無料です。
- 各施設の入館料は、一覧表をご覧ください。

## 各施設の入館料一覧

( )内は、20人以上の団体

	一般	大学	高校	中学	小学	
博物館	250円 (130円)	150円 (80円)		50円 (30円)		特別展は料金が異なります。
史跡根城の広場	250円 (130円)	150円 (80円)		50円 (30円)		本丸のみ有料
博物館・史跡根城の広場 共通券	400円 (260円)	240円 (160円)		80円 (60円)		市内の小・中学生は無料 障がい者、市内在住の高齢者 (65歳以上)は半額
南郷歴史民俗資料館	150円 (100円)	100円 (50円)		50円 (30円)		
美術館	150円 ( 80円)	100円 (50円)		50円 (30円)		
是川縄文館	250円 (130円)	150円 (80円)		50円 (30円)		
マリエント	300円 (150円)		200円 (100円)	100円 (50円)		入館料は3階のみ 障がい者、 高齢者 (65歳以上)は半額
児童科学館 プラネタリウム観覧料	250円 (130円)		150円 (80円)	50円 (30円)	無料	※(土)(日)(祝)は、市内の中学生は無料 ※市内在住の高齢者 (65歳以上)は半額 ※途中入場はできませんので、上映時間前にお越しください。 団体予約専用には一般の人は、入場できません。
こどもはっち	100円					障がい者は半額

## 八戸市博物館

☎14、21、24、27～31 開9:00～17:00 ☎44-8111 ☎24-4557

☎根城字東構35-1 ☎hachinohe.ed.jp/haku/ ※入館料あり

行事名	日時・場所	内容・定員・対象など
新春ミニ企画展「えと展」	12/12(土)～1/17(日)	【内容】新春の干支「さる」に関する資料を紹介します。博物館ならではの視点から、いろいろな「さる」を見つけてみませんか？
市民講座	12/12(土) 13:30～15:30	【演題】八戸・根城のお殿様【講師】当館学芸員【定員】60人
博物館クラブ	12/13(日) 10:00～12:00	【内容】しめ飾り作り【講師】寿の会【対象】親子、一般【定員】20組 【参加費】200円
根城史跡ボランティア募集	【内容】史跡根城の広場などでガイドするボランティアを募集しています。興味がある人は博物館職員にお気軽にお声掛けください。	

## 史跡根城の広場

☎14、21、24、27～31 開9:00～17:00 ☎41-1726 ☎41-1756

☎根城字根城47 ☎hachinohe-cb.jp/nejo/ ※入場料あり

行事名	日時・場所	内容・定員・対象など
体験教室で八戸の文化に触れよう！いつでもどなたでも体験できます！（2日前までに予約してください）		
八幡馬の絵付け (クラシックコース)	【所要時間】約30分【材料費】1,200円	 
八幡馬の絵付け (アレンジコース)	【所要時間】約90分【材料費】1,900円	
えんぶりミニミニ烏帽子作り	【所要時間】約60分【材料費】600円	
えんぶり人形の各種絵付け (太夫、えんこえんこ、笛、 てびらがね、手平鉦、太鼓)	【所要時間】約60分【材料費】1,000円	

## 南郷歴史民俗資料館

☎14、21、24、27～31 開9:00～17:00 ☎83-2443

☎南郷大字島守字小山田7-1 ☎hachinohe.ed.jp/haku/nango/ ※入館料あり

行事名	日時・場所	内容・定員・対象など
企画展「なつかしいこどもの せかい展」	3/27(日)まで	【内容】子どもの衣服や懐かしいおもちゃ、学校で使った教材などを展示しています。昭和の子どもの遊びが体験できるコーナーもあります。
しめ飾り作り	12/5(土) 9:00～12:00	【内容】お正月のしめ飾りを作ります。※動きやすい服装でお越しください。【講師】 <sup>たきさわ</sup> 滝沢カチ氏【定員】10人【申込開始日】11/25(水)

## 八戸市美術館

☎1~18、21、28~31 ☎9:00~17:00 ☎45-8338 ☎24-4531  
☎番町10-4 ☎city.hachinohe.aomori.jp/art/ ※入館料あり

行事名	日時・場所	内容・定員・対象など
特別展 「魔法の美術館」	12/19(土)~2/7(日)	※詳しくは30ページをご覧ください。

## 埋蔵文化財センター 是川縄文館

☎14、21、24、27~31 ☎9:00~17:00 ☎38-9511 ☎96-5392  
☎是川字横山1 ☎korekawa-jomon.jp ※入館料あり  
分館(縄文学習館)☎96-1484 ※入館料なし

行事名	日時・場所	内容・定員・対象など
考古学講座	12/5(土) 14:00~16:00	【演題】食の多様性と縄文考古学【講師】 <sup>はぶじゅんこ</sup> 羽生淳子氏(総合地球環境学研究所教授・カリフォルニア大学バークレー校教授)【定員】100人【持ち物】筆記用具【申込締切日】12/4(金)
縄文土器の拓本教室	12/19(土) 9:30~12:00	【内容】縄文土器に描かれているきれいな文様を墨で写し取って拓本を作ります。※当日は汚れてもよい服装でお越しください。【定員】30人【持ち物】筆記用具【申込締切日】12/18(金)
パネル展 「伝える一大正・昭和初期の 是川遺跡記録写真」	12/19(土)~3/21(月)	【内容】是川遺跡は、地元の泉山岩次郎 <sup>あや</sup> ・斐次郎兄弟によって、大正末期から発掘が行われ、国内外に知られるようになりました。泉山兄弟が残した写真から当時の発掘を振り返ります。
冬季日曜日縄文体験 コーナー	12/6~20の毎週(日) 9:30~15:00	【内容】火起こし、土器の文様拓本 <sup>あんぎん</sup> 、編布編み <sup>まがたま</sup> 、琥珀勾玉 <sup>かつせき</sup> ・滑石勾玉作り※粘土を使う体験は要相談【参加費】200円~1,000円(入館料別途)

## 八戸リサイクルプラザ

☎7、14、21、28~31 ☎9:00~17:00 ☎70-2396 ☎23-5396  
☎櫛引字山田山1-1 ☎city.hachinohe.aomori.jp/koiki/ripura/

行事名	日時・場所	内容・定員・対象など	
押し花入りはがき作り教室	12/12(土) 10:00~12:00	【内容】押し花の入ったはがきを作ります。【定員】4人【持ち物】タオルまたは手ぬぐい1枚、ビニール袋2枚【申込期間】11/24(火)~開催日の前日	押し花入りはがき
ペットボトル正月飾り作り教室	12/13(日) 10:00~12:00	【内容】ペットボトルで正月飾りを作ります。【定員】4人【持ち物】500mlのペットボトル1本【申込期間】11/24(火)~開催日の前日	ペットボトル正月飾り
エコ素材でクリスマスツリー飾り作り教室	12/19(土) 9:00~12:00	【内容】ダンボール、ペットボトルなどでクリスマスツリー飾りを作ります。【定員】4人【持ち物】500mlのペットボトル1本【申込期間】11/24(火)~開催日の前日	
エコ布ぞうり作り教室	12/20(日) 9:00~12:00	【内容】着古したTシャツで布ぞうりを作ります。【定員】4人【持ち物】着古したTシャツ4枚(なるべく大きいもの)、洗濯ばさみ2個、裁ちばさみ、30cm定規【申込期間】11/24(火)~開催日の前日	クリスマスツリー飾り

## 八戸公園内 三八五・こども館

☎7、14、21、28~31 ☎9:00~16:30 ☎96-3480 ☎96-4631  
☎十日市字天摩33-2

行事名	日時・場所	内容・定員・対象など
サクラの杜くらふとらんど(手づくり工作教室) ※申込不要・当日受付		
木の実で作る森のオーナメント	12/6(日) 9:45~12:00	【内容】八戸公園の木の実を使った季節工作で、かわいい森のオーナメントを作ります。【対象】小学生以下【定員】30人
どんぐり村のクリスマス	12/20(日) 9:45~12:00	【内容】公園の木や木の実を使って、リースや土台を可愛く飾り付けします。【対象】小学生以下【定員】30人

## 青葉湖展望交流施設 山の楽校

☎7、14、21、28~31 ☎8:00~17:00 ☎82-2222  
☎南郷大字島守字北ノ畑6-2

行事名	日時・場所	内容・定員・対象など
干しりんごの楽校	12/ 6(日) 9:00~12:00	【参加費】1,500円
布編みスリッパの楽校	12/13(日) 9:00~15:00	【参加費】3,000円
おせちの楽校	12/20(日) 9:00~12:00	【参加費】3,000円
冬至そばの楽校	12/22(火) 9:00~12:00	【参加費】1,000円
年越しそばの楽校	12/23(水・祝) 9:00~12:00	【参加費】1,000円~1,200円



そば作りの様子



## 視聴覚センター 児童科学館

☎7、14、21、29～31 開8:30～17:00 ☎45-8131 ☎45-8132  
 種類家四丁目3-1 ☎kagakukan-8.com ※プラネタリウムは有料

行事名	日時・場所	内容・定員・対象など		
プラネタリウム 有料	12/5(土)～28(月) 【内容】冬のきれいな星座たち(35分)	時間	火～金	土・日・祝日
		10:00	団体専用	一般
11:00				
13:30				
15:00	一般			
				
12/12(土)スペシャルナイト				
楽しまナイト劇場	16:00～	【内容】白くまになりたかった子ども		
	17:30～	【内容】プロフェッショナル仕事の流儀 競馬調教師 <small>ふじさわかずお</small> 藤澤和雄の仕事		
夜のプラネタリウム	17:00～(英語版)	【内容】冬のきれいな星座たち		
	18:00～(日本語版)	【内容】冬のきれいな星座たち		
市民星空観望会	17:00～18:45	【内容】冬の星空(二重星・プレアデス星団 ほか)		
12/26(土)スペシャルナイト				
楽しまナイト劇場	16:00～	【内容】アテルイ		
	17:30～	【内容】オペラ全集15 歌劇「道化師」レオンカヴァッロ		
夜のプラネタリウム	17:00～(日本語版)	【内容】冬のきれいな星座たち		
	18:00～	【内容】星空散歩「冬の星空」(生解説)		
市民星空観望会	17:00～18:45	【内容】冬の星空(冬の星座・二重星 ほか)		
映像利用学習会	12/19(土) 13:00～16:00	【内容】～戦後70年を振り返る～映画「樺太1945年夏氷雪の門」を語る【講師】 <small>くまがいたくじ</small> 熊谷拓治氏(映画評論家)※申込不要		
市立図書館 映像利用鑑賞会	12/17(木) 13:30～16:00 八戸市立図書館 2階集会室	【内容】ビデオ上映「世界遺産 第18巻イラン／パキスタン」※申込不要		
おたのしみ劇場	①12/6(日)②12/13(日) ③12/20(日) 10:00～11:00	【内容】①ナイチンゲール物語／チャーリィとこぐまのミモ3②まんが偉人物語 聖徳太子／チャーリィとこぐまのミモ4③みにくいあひるの子・まほうのソーセージ／きょうはなんてうんがいいんだろう		
冬休みおたのしみ劇場	10:00～16:00	【実施日・内容】12/23(水・祝)～1/13(水)の冬休み期間は、いろいろなアニメなどを上映します(休館日は除く)。		
科学館 KIDS 工房	毎週(土)(日)(祝) 10:00～16:00 ※12/23(水・祝)～1/13(水)は、 休館日以外は開催します。	【内容】マカロンストラップ・布バッジ・プラ板キーホルダー作りなど、さまざまな工作を用意しています。【費用】無料～200円 ※申し込み不要で、小学3年生以下は保護者同伴		

こうみちゃん



## 第5回かがくかん祭に行ってきました！

10月3日(土)・4日(日)に開催された、かがくかん祭に行ってきました！いろいろな実験や工作が行われました。3日には、福祉体育館(科学館隣)で、テレビでおなじみのくぼたまさとさんの工作ショーが行われ、的当ゲームや手作り巨大風船のリレー対決で大いに盛り上がり、会場は笑いの渦に包まれました！

## 科学館キッズ工房

ぶんぶんごまを  
作りました！

自分で作った空気砲で的を倒したよ！



## スライムボール作り

ぶにぶににして、  
不思議な感触！

完成しました！



## エネルギー実験教室

ハンドルを  
回すと光って、  
びゅん！

手回し発電の実験

## 工作ショー



手作り巨大風船でリレー対決！

みんな、  
楽しそうだね！

こうみくん



## 八戸市立図書館

☎24、28～31 開9:00～19:00、(土)(日)(祝)17:00まで  
 ☎22-0266 FAX71-1312 住糠塚字下道2-1 画lib.hachinohe.aomori.jp

行事名	日時・場所	内容・定員・対象など		
ハッピー♪クリスマス	11/25(水)～12/23(水・祝)	【内容】クリスマスに関する料理本やCD、絵本などを展示・貸し出しします。		
しかけ絵本展	12/1(火)～27(日)	【内容】さまざまなしかけが楽しい絵本を展示します。		
季節を楽しむ	12/1(火)～27(日)	【内容】冬を楽しむための本を展示・貸し出しします。		
本屋大賞展	12/12(土)～1/11(月・祝)	【内容】過去の本屋大賞受賞作品およびノミネート作品を展示・貸し出しします。		
平成27年度 第7回市史講座	12/13(日) 10:00～12:00 2階 集会室	【演題】八戸考古学研究のあゆみ【講師】 <sup>くどうたけひさ</sup> 工藤竹久氏(前八戸市博物館長)【定員】50人※申込不要		
冬休みおすすめ本	12/19(土)～1/11(月・祝)	【内容】冬休みにおすすめの本を展示・貸し出しします。		
クリスマスおはなし会	12/19(土) 10:00～11:00 2階 集会室	【内容】絵本の読み聞かせとストーリーテリングを行います。【対象】4歳以上(お子さんは保護者同伴)【定員】80人※申込不要		
貸出数と貸出期間の変更	年末年始の休館に伴い、次の期間中、貸出数と貸出期間を変更します。			
	対象	期間	貸出数	貸出期間
	図書・雑誌	12/14(月)～27(日)	8冊	3週間
ＡＶ資料	12/21(月)～27(日)	2点	2週間	
雑誌スポンサーを 随時募集しています	【内容】事業者が雑誌の購入代金を負担してもらい、雑誌最新号のカバーに事業者名と広告を表示します。【募集範囲】企業、商店、団体など(個人は除く)【スポンサー誌の種類】図書館が選定した雑誌リストから選択【広告表示期間】1年間【雑誌購入費の支払方法】事業者が図書館指定の雑誌納入業者に直接支払う【広告表示個所およびサイズ】雑誌カバー表面にスポンサー名、カバー裏面に広告(表面縦約4cm×横13cm、裏面雑誌の縦横の寸法未満)			



## 八戸市図書情報センター

☎24、28～31 開10:00～20:00、(土)(日)(祝)18:00まで ☎70-2600  
 FAX70-2601 住尻内町字館田1-1八戸駅ビル(うみねこプラザ)1階

行事名	日時・場所	内容・定員・対象など		
原作一気読み！	12/1(火)～27(日)	【内容】テレビや映画などで映像化された作品の原作本やDVD、これから映像化される予定の原作本を展示・貸し出しします。		
クリスマス絵本	12/1(火)～27(日)	【内容】クリスマスに関連した絵本を展示・貸し出しします。		
CD展示コーナー「クリスマス・ウインターソング特集」	12/1(火)～27(日)	【内容】クリスマス・ソングを中心に冬に聴きたい曲を展示・貸し出しします。		
貸出数と貸出期間の変更	年末年始の休館に伴い、次の期間中、貸出数と貸出期間を変更します。			
	対象	期間	貸出数	貸出期間
	図書・雑誌	12/14(月)～27(日)	8冊	3週間
	A V資料	12/21(月)～27(日)	4点	2週間





## 八戸市立南郷図書館

☎24、28～31 開9:00～19:00、(土)(日)(祝)17:00まで  
 ☎60-8100 FAX60-8130 住南郷大字市野沢字中市野沢39-1

行事名	日時・場所	内容・定員・対象など	
クリスマス特集	12/1 (火)～27(日)	【内容】クリスマスに関する本を集めて展示・貸し出しします。	
話題の本ぴっくあっぷ	12/1 (火)～27(日)	【内容】マスメディアなどで話題になった本を集めて展示・貸し出しします。	
南郷名画座タイアップ展示	12/5 (土)～20(日)	【内容】「南郷名画座」での上演作品が、1960年代を舞台としているので、その頃の小説(主に中間小説)と映画製作者や俳優に関連する資料を展示・貸し出しします。	
ツリーのかざりを作ろう	12/13(日) 14:00～15:00	【内容】クリスマスのツリーに飾るオーナメントを作るイベントです。 ※ 申込不要	
第13回スウィングベリー でおはなし会	12/23 (水・祝) 10:30～12:00	【内容】舞台上でおはなし会を行います。スクリーンや照明、音響などの舞台効果も楽しめます。※ 申込不要	
貸出数と貸出期間の変更	年末年始の休館に伴い、次の期間中、貸出数と貸出期間を変更します。		
	対象	期間	貸出数
	図書・雑誌	12/14(月)～27(日)	8冊
	A V資料	12/21(月)～27(日)	2点





ハチポータルミュージアム はっち 8、31 9:00～21:00 22-8228 22-8808 三日町11-1  
 hacchi.jp

行事名	日時・場所	内容・定員・対象など
幻想スクエア2016 プロジェクションマッピング 制作ワークショップ	12/5(土)・6(日) ①10:30～12:00 ②13:30～15:00 5階 共同スタジオ ※計4回。1回のみ参加可	【内容】3月に、市民みんなで作った3Dプロジェクションマッピング作品が、はっち裏の番町スクエア壁面に大きく映し出されます。その作品を作るワークショップを行います。【対象】親子、一般(2人1組) 【定員】各回10組【申込締切日】12/2(水)
はっちがずっぱど南部弁	【第一章】12/5(土) ①15:30～・はっちひろば ②18:30～・シアター2 【第二章】12/6(日) ①15:00～②19:00～ シアター2	【内容】八戸市郷土史家正部家種康氏の命日にちなみ、味わい深い南部弁の魅力、第一章は証谷伸夫氏の演出による方言サミット、第二章は十日市秀悦氏の演出によるバラエティーシアターでお楽しみください!【定員】各120人(シアター2のみ)【料金】▷5日②要整理券、▷6日各回一般1,500円、高以下1,000円(当日500円増) ※1階インフォメーションで配布・販売
ストリート投げ銭ライブ in はっち	12/9(水) 19:00～20:00 1階 はっちひろば	【内容】毎月のはっちひろばを舞台に、市内外で活動をしているパフォーマーたちによるライブを開催します。
和日カフェ ～日本文化に親しむ日～	12/20(日) 11:00～15:00 3階 和のスタジオ ほか	【内容】毎月第3日曜日は、はっちでさまざまな日本文化が楽しめます。今月は、池坊八戸支部による生け花体験や茶道宗偏流青森支部審心会によるお茶席などを実施します。【参加費】一部、実費負担
はっちのクリスマス		
クリスマスツリー・ リース展示	12/1(火)～25(金) 1階 はっちひろば ほか	【内容】今年もはっちひろばに大きなクリスマスツリーが出現、写真撮影スポットにお薦め。※12/1(火) 17:15からツリー点灯式を行います。
照明雑貨展 とんぼわ 「トゥインクル」	12/9(水)～25(金) 1階 ギャラリー1	【内容】クリスマスの雰囲気にとんぼわの照明雑貨を展示します。
ワークショップ	12/12(土)・23(水・祝) 12:00～16:00	【参加費】300円
フランス料理店「origo」 の店主に教えてもらう クリスマス料理教室	12/13(日) ①10:00～②14:00～ 4階 食のスタジオ	【内容】ポテトグラタンやビーフステーキなどクリスマスパーティーメニューを作ってみませんか。野菜の扱い方やステキに見える盛り付け法など、ホームパーティー術を学びましょう。【講師】豊川智(origo)【定員】各回10人【参加費】1,000円【申込締切日】12/9(水) ※1階インフォメーションで受付
からくりアート展2015	12/18(金)～23(水・祝) 10:00～18:00 (最終日は17:00まで) 1階 シアター1	【内容】木のからくり展示・販売のほか、映像とからくりを組み合わせた新感覚の「遊べるゲーム」もあります。
クリスマス 2DAYSコンサート	12/19(土)・20(日) ①11:00～②18:00～ 1階 はっちひろば	【内容】クリスマスコンサートを2日間開催します。 【出演】▷19日①八戸聖ウルスラ学園音楽科生②Joyful Songs ▷20日①バトンチームAries②木下和彦氏(八戸学院短期大学幼児保育学科講師)
市民公募企画① 「神秘展」	11/28(土)～12/7(月) 10:00～18:00 2階 ギャラリー2	【内容】クリスマスにちなんだ絵画やイラストレーション作品を展示します。
市民公募企画② 「LEDクリスマスランプを 作ろう」	12/14(月)～20(日) ①10:00～13:00 ②14:00～17:00 2階 ギャラリー2	【内容】LEDを使ったクリスマスランプを作るワークショップを実施します。ランプは、スパンコールやオーナメントで飾り付けします。 【参加費】1,000円



## こどもはっち

8、29～31 9:30～16:30 22-5822 三日町11-1  
 kodomohacchi.com ※入館料あり 一般(小学生以上)100円 障がい者50円

行事名	日時・場所	内容・定員・対象など
こどもはっち クリスマスパーティー	12/20(日) 10:30～12:00 ※受付9:30～ 5階 共同スタジオ	【内容】スペシャル企画のケーキデコ、あぐり食べよう丸ごとチキンなどの楽しいイベントを盛り込み、クリスマスパーティーを開催します。【対象】就学前のお子さんをもつ親子【定員】20組 【参加費】1組500円【申込開始日】11/20(金)
こどもはっち クリスマス会	12/23(水・祝) 10:30～12:00 ※受付9:30～ 1階 はっちひろば	【内容】クリスマススペシャルステージをご家族でお楽しみください。サンタさんも登場します。【対象】就学前のお子さんをもつ親子【定員】60組【参加費】1組200円【申込開始日】12/1(火)

## 八戸市水産科学館マリエント

☎なし 開9:00~17:00 ☎33-7800 FAX33-7801  
住鯉町字下松苗場14-33 住marient.org ※3階のみ有料

行事名	日時・場所	内容・定員・対象など
12月の企画展	マリエントコレクション2015 (マリコレinクリスマス) ~最先端のファッションな生き物たち展~	12/27(日)まで 3階  <b>【内容】</b> 見た目が派手な、そして華やかなファッションを身にまとった魚たちがランウェイを歩き出します。生き物たちがドレスアップし、クリスマスパーティーを繰り広げているような、にぎやかで温かい雰囲気の水槽展示をお楽しみください。
	夜のマリエント 冬	12/19(土)~27(日) 17:00~20:00 3階  <b>【内容】</b> ランタンを手に、マリエントの夜を探検しましょう。水槽照明による幻想的な世界をご覧ください。クリスマスお菓子くじもあります。
	12月「ちきゅう」たんけんクラブ企画	
3階 ※体験希望者はスタッフまで	はちのへ「ちきゅう」情報館8周年記念式典	12/6(日) 10:00~ 3階 ウミネコシアター <b>【内容】</b> マリエント3階常設コーナーの、はちのへ「ちきゅう」情報館が、12月1日で開館8周年を迎えることを記念し、式典を開催します。
	マリエント「ちきゅう」たんけんクラブ・シニア「海洋・地球科学研修」	12/21(月)~23(水・祝) <b>【内容】</b> マリエント「ちきゅう」たんけんクラブ・シニアの企画として、「海洋・地球科学研修」を行います。今回の研修はJAMSTECの横須賀本部および横浜研究所を訪問し、現場で“本物”を体感しながら海洋・地球科学分野の世界最先端技術や成果を学習します。
	サケ成長日記	5月の放流まで <b>【内容】</b> 新井田川漁業協同組合からいただいたシロザケの受精卵の孵化から放流までを、「サケ成長日記」と題して飼育・展示を行っています。
	★見て体験する	
	魚眼図	随時 <b>【内容】</b> 水槽の中から皆さんを水中カメラで撮影します。撮影した写真はマリエントホームページから自由にダウンロードできます。
	デンキウナギで「クリスマスツリー・雪の結晶のイルミネーション」点灯	毎週(日)(祝) ①10:30~②13:00~ ③15:00~ <b>【内容】</b> デンキウナギが出した電気を使って実験を行います。
4階	深海水圧実験	毎週(日)(祝) ①11:00~②14:00~ <b>【内容】</b> 水深1,000mの深海の世界の圧力を再現する実験です。
	「マリンレンジャー」による魚への餌付け&じゃんけん大会	毎週(日)(祝) 12:00~ <b>【内容】</b> 大水槽にマリンレンジャー(ダイバー)が潜り、魚たちがエサを食べる姿をご覧ください。
	アーチャーフィッシュで水鉄砲	 <b>【内容】</b> アーチャーフィッシュが、口から水鉄砲を飛ばしてエサを撃ち落とす様子をご覧ください。
	★やって体験する	
	▷ワークシートに挑戦 ▷タッチ水槽 ▷ドクターフィッシュ「ガラ・ルファ」水槽 ▷エサやり体験 ▷海のふしぎBOX(中の見えない箱に手を入れ、中に入っている海の生き物を当てよう)	
4階	写真サークル「はちどり」写真展	12/19(土)まで  <b>【内容】</b> 「はちどり」は、八戸市を中心に活動している写真サークルです。動物・人物・風景・アートなど、さまざまな視点で撮影活動を行い、1年に1回写真展を開催しています。マリエントでの開催は初めてです。
	「ハガキにかこう海洋の夢コンテスト」入選作品展	12/22(火)~1/31(日) <b>【内容】</b> 子どもたちの自由な発想でのびのびと描かれた作品を展示します。
	体験販売コーナー	さまざまな体験コーナーを開催します。詳しくはマリエントホームページをご覧ください。
雛人形を募集します		使われなくなった雛人形を、もう一度マリエントで飾りませんか。

夜のマリエント



ハイ!チーズ!



ガラ・ルファ水槽



## 種差海岸インフォメーションセンター

☎29~31 開9:00~17:00 ☎51-8500 FAX51-8501  
住鯉町字棚久保14-167 住taneshashi.info

行事名	日時・場所	内容・定員・対象など
お母さん教えて♪五枚おろしてなにあに?	12/6(日) 10:00~13:00	<b>【内容】</b> 種差漁港で水揚げされたばかりの新鮮なお魚を、漁港のお母さんたちに教わりながら五枚におろして豪快に食べます。 <b>【対象】</b> 小学生以上(保護者同伴) <b>【定員】</b> 20人 <b>【参加費】</b> 1,000円
「TANECHAN」(2015.10~2016.03秋・冬号)発行		<b>【内容】</b> 当センターで発行している旬の話題が盛りだくさんな情報誌です。 <b>【配布場所】</b> 市庁本館・別館1階、はっち、当センター
ぷらっとプログラム(毎日、予約なしで実施されるプログラム) ※利用状況につき、実施できない場合があります。		
クリスマスオーナメント作り	12/25(金)まで 9:00~15:00	<b>【内容】</b> 松ぼっくりや貝殻を利用して自分だけのクリスマスオーナメントを作ります。 <b>【参加費】</b> 100円



的場やすし/山野真吾/徳井太郎「SplashDisplay」



©yasushi MATOBA/shingo YAMANO/taro TOKUI  
協力:電気通信大学小池研究室

岡田憲一「Time Scanner」



©kenichi OKADA

藤本直明「Immersive Shadow」



©naoaki FUJIMOTO

12.19<sup>±</sup>  
▼  
28年2.7<sup>日</sup>

# 魔法の美術館

八戸市美術館特別展

「魔法の美術館」は、見て、触って、参加する、超体感型の展覧会です。  
世界的に活躍する作家たちが、さまざまな作品を通して新しい表現に挑戦しています。  
3年ぶりに帰ってきた「魔法の美術館」は、第1回目からさらにパワーアップした作品  
が集まっています。

クリスマスやお正月など、イベントが盛りだくさんこの季節に、家族、友人、カップル  
などで、魔法の世界に触れる感覚で、不思議な冬の日を美術館でお楽しみください。

## 【出品作家】

まつむらせいいちろう 松村誠一郎、HDMI、そがあやの、もりわきひろゆき、おがたひさと 緒方壽人 (takram design engineering)、的場やすし/山野真吾/  
とくいたろう おかだけんいち おかだけんいち ひやみずく に え ふじもとなおき つばくらてるあき しゅうけいすけ かねばこじゅんいち  
徳井太郎、岡田憲一、岡田憲一+冷水久仁江 (LENS)、藤本直明、坪倉輝明、far east method (首藤圭介/金箱淳一)

特別展チケット半券で  
お得なサービスが  
受けられます！

展覧会期間中、お食事やお買い物などの際、協力店に「魔法の美術館」  
のチケットの半券を提示すると、嬉しいサービスが受けられます。  
美術館で楽しんだあとは、半券を持って、中心街のお店にGO!

※ 協力店一覧は、来館者の方に配布するほか、市ホームページにも掲載します。

## 八戸市美術館

〒031-0031 番町10-4 ☎45-8338 FAX 24-4531  
http://www.city.hachinohe.aomori.jp/art/

開館時間 9:00~17:00(入館は16:30まで)

休館日 12/21・28~31、1/1・2・12・18・25

入館料 一般500(250)円、高校・大学生300(150)円、小・中学生100(50)円 ※ ( )内は20人以上の団体料金  
※ 市内の小・中学生は無料。高齢者(市内在住の65歳以上の人)、障がい者は半額。

主催 八戸市美術館、青森放送

後援 八戸テレビ、東奥日報社、デーリー東北新聞社、コミュニティラジオ局 BeFM

企画協力 ステップ・イースト

みんなで八戸の  
まちを元気に！

# まちぐみ

八戸ポータルミュージアムはっち  
TEL 22-8228 FAX 22-8808 <http://hacchi.jp>

組長の山本さん

## まちぐみとは…

やまとこういちろう

組長であるアーティスト・山本耕一郎さんのもと、まちを面白くする方法を考え、実行する市民ボランティア集団です。

7月末には、十八日町に元お茶屋さん(旧ひらた銘茶店)を改装した拠点(ラボ)を構えました。

メンバーは、市内から県外まで、現在200人以上！

あなたも一緒に八戸のまちを面白くしませんか？



本八戸駅前通りの  
お店にふきだしを  
設置する様子

## プロジェクトの一部を紹介します！

### 本八戸駅前通り × まちぐみ

9月には、本八戸駅前通り振興会さんとコラボレーションしました。

本八戸駅前通りに藍色の「のれん」とそれぞれのお店の「うわさ」が書かれた「まちのうわさ」ふきだしを設置し、八戸を訪れる方をおもてなし。

気になるうわさを発見したら、ぜひお店の方へ声をかけてみてください。

きっと新しい発見があるはず。



### 中心商店街 × まちぐみ

中心街のお店を組長の山本さんがプロデュースし、まちぐみメンバーと一緒にリノベーション！店主と相談しながら、壁面やガラス、ショーウィンドーなどに、特設ディスプレイや外観装飾をデザイン・作成します。

現在は十八日町を中心に進めていますので、ぜひご覧ください！



三日町の「着物サロンたちば」はショーウィンドーをユーモアあふれるデザインに。



## まちを面白くする方法を一緒に考えませんか？

あなたも八戸のまちを面白くする活動に参加しませんか？

八戸が好きで、ホームページなどメディアへの顔出しOKな人なら、どなたでも大歓迎！

●参加費 1,000円(Tシャツ代)



このまちぐみTシャツを着て一緒に活動しませんか？

続々  
企画立案中！

まちぐみの「これやりたい！」シリーズの1つ「大学対抗の八戸市中心商店街リニューアル対決」を開催予定！





# 地元スポーツチームを応援しよう！

## チームマスコットキャラクターの紹介

市では、八戸市や近隣市町村を中心に活動している、東北フリーブレイズ(アジアリーグアイスホッケー)、ヴァンラーレ八戸FC(サッカーJFL)、青森ワッツ(プロバスケットボールTK bjリーグ)を応援しています。

3チームとも熱い戦いを繰り広げていますが、選手だけでなく、チーム公式マスコットキャラクターも会場を盛り上げています。今回は、その3チームのマスコットキャラクターを紹介します。

東北フリーブレイズ



ブレイジー

氷上を自由に駆け回り羽ばたくペガサスをモチーフに誕生しました。芯は強く、やるときはやる責任感あふれるナイスガイ。

ヴァンラーレ八戸FC



ヴァン太

八戸沖にいる「スルメイカの妖精」です。性格はとっても優しくて穏やか。でも本当は目立ちたがりなムードメーカー。

青森ワッツ



ウィッキー・デッチ

豊かな海や山々が美しい「青い森」で生まれたリスです。チャームポイントは、バスケットボールのような大きくて丸いしっぽ。

### ユニット名募集！

3チームのマスコットが合同ユニットを結成し、それぞれの試合会場で、ダンスを披露していますが、名前はまだなく、現在ユニット名を募集中です。この3人にあうユニット名を各チームのホームページから投票してください。(募集は1月末までです)

東北フリーブレイズ freeblades.jp  
ヴァンラーレ八戸 vanraure.net  
青森ワッツ aomori-watts.com  
※http://wwwは省略しています。

問八戸スポーツ振興協議会事務局(スポーツ振興課内) TEL43-9159 FAX47-0746



第2次 健康はちのへ21  
健康寿命アッププラン

## 歯周病を予防しましょう

問健康増進課 TEL 43-9184 FAX 47-0745



### 歯周病とは

歯周病は、口の中の細菌が原因で、歯肉炎やさらに炎症がすすんだ歯周炎のことをいいます。進行すると歯がぐらつき、最終的には歯が抜け落ちてしまいます。また、胃腸障害や肩こり、頭痛、糖尿病、心臓や肝臓に炎症を起こすなど、全身の病気を引き起こすこともあります。



### 歯周病のセルフチェック

#### □ CHECK

こんな症状はありませんか？

- 歯肉の色が赤い。
- 歯肉が腫れる。
- 歯肉から出血する。
- 息が臭い。
- 歯が長く見える。
- 朝、口の中が粘る。
- 噛むと痛い。
- 歯がぐらぐらする。
- 歯肉からうみが出る。
- 歯肉がむずがゆい。

左記のような症状が認められたら、歯科医に相談しましょう。



### 歯周病を予防するためのポイント

- ①毎日歯みがきをしましょう。
- ②歯周疾患検診を受けましょう。  
八戸市民で、40歳・50歳・60歳・70歳の人は無料で市内の受託歯科医院で歯周疾患検診が受けられます。  
詳しくは、「わが家の健康カレンダー」の12ページをご覧ください。
- ③良く噛んで食べましょう。
- ④栄養バランスのとれた食事をとりましょう。
- ⑤禁煙をしましょう。
- ⑥規則正しい生活を心がけましょう。
- ⑦かかりつけ歯科医を見つけましょう。

