



劇的逆転勝利!

JFL 1stステージ 第12節
ヴァンラーレ八戸 VS マルヤス岡崎
5月17日 五戸ひばり野公園陸上競技場



目次

- 2 マイナンバー制度が始まります
- 4 介護保険料のお知らせ
- 6 後期高齢者医療保険料の通知書を発送します
- 7 国民年金保険料の免除・猶予制度
- 8 木造住宅耐震診断・耐震改修の希望者を募集
- 9 認知症サポーターになりませんか
- 10 お知らせ・人口
- 20 学・遊・館
- 28 博物館戦後70年特別展「かつて戦争の時代に」
南郷歴史民俗資料館企画展「日活・青春映画スター展」
- 30 美術館特別展「『鉄道ものがたり』 広田尚敬写真展」
- 31 南郷サマージャズフェスティバル2015
- 32 発信! 地域自慢、アート情報ステーション

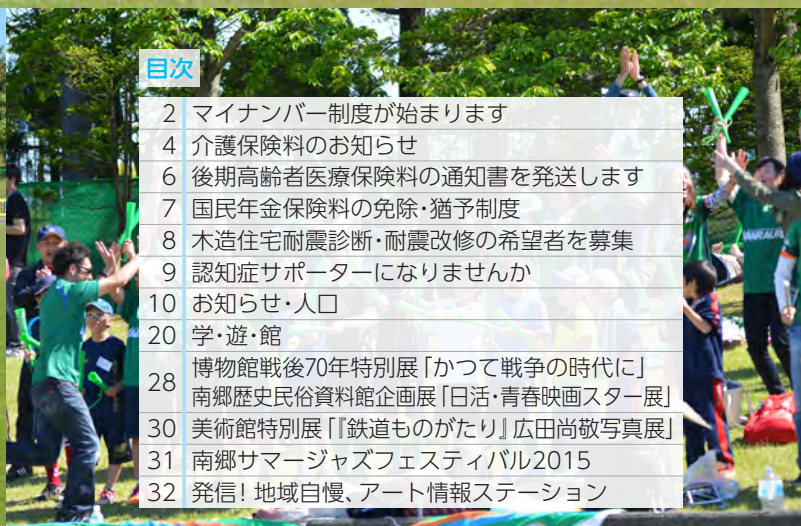

マイナンバー制度が (社会保障・税番号制度) 始まります

閩行政改革推進課 TEL43-2150 FAX45-2077

E gyosei@city.hachinohe.aomori.jp

市ホームページ内で「マイナンバー」を検索

25年5月に「行政手続における特定の個人を識別するための番号の利用等に関する法律(マイナンバー法)」が公布され、日本国内に住民登録のあるすべての人に個人番号(マイナンバー)を付与し、同一人であることを確認するために「社会保障・税番号制度」が創設されることになりました。

もうすぐ始まるマイナンバー制度が、どんな制度で、どんなメリットがあるのか、ご紹介します。

1人に1つ、
マイナンバー



マイナンバーキャラクター
マイナちゃん

どんな制度なの？

マイナンバー制度は、住民票を有するすべての人に12桁の番号を付与し、社会保障、税、災害対策の分野で情報を連携させることにより効率性や透明性を高め、利便性の高い公平・公正な社会を実現するための制度です。

また、法人にも法人番号が付与されます。

マイナンバーはいつ通知されるの？

今年の10月から、住民票を有する市民の皆さん一人ひとりに、12桁のマイナンバーをお知らせする「通知カード」が郵送されます。

原則、住民票の住所宛てに「通知カード」が送付されますので、通知を確実に受け取りたいため、今のお住まいと住民票の住所が異なる人は、お住まいの市区町村に、住民票の異動をお願いいたします。

また、28年1月から、希望者には個人番号カード(顔写真付きのICカード)が交付されます。(交付申請書類は、通知カードと一緒に送付します。)

※通知カード・個人番号カードに関する詳しい情報は、9月以

降に広報はちのへ・市ホームページ・チラシ全戸配布などでお知らせします。



どんな場面で使用するの？

28年1月以降、順次、社会保障や税、災害対策の行政手続でマイナンバーが必要になります。

なお、マイナンバーは、法律や自治体の条例で定められた手続でしか使用することはできません。

【使用例】

①年金を受給しようとするときに年金事務所にマイナンバーを提示

②健康保険に加入しようとするときに健康保険組合にマイナンバーを提示

③毎年6月に児童手当の現況届を出すときに市区町村にマイナンバーを提示

④所得税の確定申告をするときに税務署にマイナンバーを提示

⑤税や社会保障の手続きで、勤務先にマイナンバーを提示

マイナンバーのメリットは？

国民の利便性の向上

添付書類の削減など、行政手続が簡素化され、申請時の負担が軽減します。

また、自分に関する情報の確認や、行政機関からさまざまなサービスのお知らせを受け取ることも可能になります。

公平・公正な社会の実現

所得や行政サービスの受給状況などをより正確に把握できるようになり、給付と負担の公平化が図られます。

行政の効率化

地方公共団体などにおいて、さまざまな情報の照合や入力などに要している時間や労力が大幅に削減されます。

また、複数の業務の間で連携が図られ、手続きがスムーズに進むようになります。



マイナンバーはいろいろな場面で使いますよ！

福祉

児童手当の受給など



年金

年金の保険料支払いと受給



税

確定申告をするときなど



労働

健康保険の加入手続きなど



これらの手続きがマイナンバーで！



マイナンバーは一生使うものです。通知カードは大切に保管してください。



個人情報の保護はどうなるの？

マイナンバーを含む個人情報の保有・利用に当たっては、戸市個人情報保護条例に基づき取り扱うとともに、利用方法やリスク対策などを事前に検討し、その保護が適切に実施されるようにします。

民間事業者の対応は？

社会保険や税の手続きで、従業員のマイナンバーを取り扱うこととなりますので、利用開始までに準備が必要となります。

番号が変わることはあるの？

マイナンバーは生涯使うものであり、通知カードの紛失などによりマイナンバーが漏えいして不正に使われる恐れがある場合を除いて、生涯変更されませんので、大切に扱うようにしてください。

なお、他人のマイナンバーを不正に入手したり、正当な理由なく提供した場合は処罰されることがあります。

番号が変わることはあるの？

マイナンバー制度の詳細はこちら

マイナンバーのより詳しい情報は、内閣官房や政府広報オンラインのホームページをご覧ください。（市のホームページにリンクを貼り付けています。）

お問い合わせはコールセンターへ

☎0570-20-0178
(全国共通ナビダイヤル)

受付時間：(月)～(金)午前9時30分～午後5時30分 ※(祝)は除く

※10月から28年3月までの半年間は、(月)～(金)の開設時間を午後8時まで延長します。また、年末年始を除く(土)・(日)・(祝)も午後5時30分まで開設予定です。

※外国語対応は☎0570-20-0291

個人番号カードのイメージ

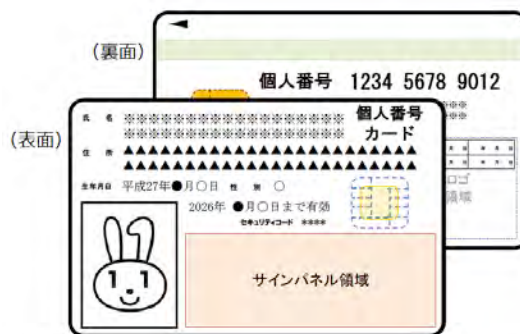

- ▷マイナンバーの通知後に申請すると、市区町村窓口で交付されます。
- ▷e-Taxなどの電子申請などが行える電子証明書も標準搭載されます。
- ▷今後導入予定の住民票などのコンピニ交付で利用できるようになります。
- ▷住基カードは有効期限まで利用できます。ただし、個人番号カードとの重複所持はできません。

介護保険料のお知らせ

介護保険課 ☎43-9285 ☎47-0732

介護保険制度は、40歳以上の皆さんが納める保険料と公費が財源となって運営されています。

あなたに介護が必要になったとき、安心してサービスを受けられるように、保険料は忘れずに納めましょう。

7月初旬に納付通知書などを送付します

65歳以上の皆さんへ



■65歳からは第1号被保険者

介護保険は40歳から加入しますが、65歳になるまでの保険料は、各医療保険料（国民健康保険、社会保険、共済保険など）に含まれて徴収されます（このような人を「第2号被保険者」といいます）。

65歳になると第1号被保険者に切り替わり、保険料の決め方と納め方が変わります。

ここでは、第1号被保険者となつたときの保険料の決め方と納め方についてお知らせします。

■保険料の決め方は？

65歳以上の人の保険料は、介護保険事業計画に応じて3年ごとに設定されます。まず、八戸市の介護サービスに要する費用に基づき、基準額が決まります。

その上で、所得段階別の保険料を決めます。

27年度介護保険料は下の表のとおりです。

■いつから納付するの？

第1号被保険者としての保険料は、65歳になった月（65歳の誕生日の前日の属する月）から納めることとなります。

例）▽7月1日生まれの人、

6月分から納め始めます。

▽7月2日生まれの人、

7月分から納め始めます。

65歳になった当初は、納付通知書

による納付（普通徴収）から始まります。年度の途中で他の市区町村から八戸市へ転入してきた場合は、住民登録をした月の分から、八戸市に納めることとなります。

27年度介護保険料

八戸市の基準額：月額5,900円

	所得段階	保険料率	保険料月額	保険料年額
第1	▷生活保護受給者 ▷老齢福祉年金受給者で世帯全員が市民税非課税 ▷世帯全員が市民税非課税で、前年の課税年金収入額と合計所得金額の合計が80万円以下	基準額×0.45	2,655円	31,860円
第2	世帯全員が市民税非課税で、前年の課税年金収入額と合計所得金額の合計が80万円超120万円以下	基準額×0.70	4,130円	49,560円
第3	世帯全員が市民税非課税で、前年の課税年金収入額と合計所得金額の合計が120万円超	基準額×0.75	4,425円	53,100円
第4	世帯の誰かに市民税が課税されているが本人は市民税非課税で、前年の課税年金収入額と合計所得金額が80万円以下	基準額×0.90	5,310円	63,720円
第5	世帯の誰かに市民税が課税されているが本人は市民税非課税で、前年の課税年金収入額と合計所得金額が80万円超	基準額	5,900円	70,800円
第6	本人が市民税課税で、前年の合計所得金額が120万円未満	基準額×1.20	7,080円	84,960円
第7	本人が市民税課税で、前年の合計所得金額が120万円以上190万円未満	基準額×1.30	7,670円	92,040円
第8	本人が市民税課税で、前年の合計所得金額が190万円以上290万円未満	基準額×1.50	8,850円	106,200円
第9	本人が市民税課税で、前年の合計所得金額が290万円以上400万円未満	基準額×1.70	10,030円	120,360円
第10	本人が市民税課税で、前年の合計所得金額が400万円以上	基準額×2.00	11,800円	141,600円



7月

			①	2	3	4
5	6	7	8	9	10	11
12	13	14	15	16	17	18
19	20	21	22	23	24	25
26	27	28	29	30	31	

前日が属する6月分から納めます。

6月

					6
7	8	9	10	11	12
14	15	16	17	18	19
21	22	23	24	25	26
28	29	30			

※第1段階について、公費による保険料軽減（保険料：0.50→0.45）を実施

保険料の納め方

納め方は受給している年金の額によって2通りに分かります。



年金が年額18万円以上の人

特別徴収の仮徴収と本徴収
(26年度から継続して特別徴収の人の場合)

仮徴収	4・6・8月	原則として前年度の2月分と同額の保険料を3回納めます。
本徴収	10・12・2月	確定した年間保険料額から仮徴収分を差し引いた額を、3回に分けて納めます。

※老齢福祉年金・恩給については、特別徴収の対象となりません。

特別徴収 → 年金から天引き



本来、年金から天引きになる「特別徴収」の人でも、一時的に納付書で納める場合があります。

- ▷ 65歳に到達したとき
- ▷ 他市区町村から転入してきたとき
- ▷ 収入申告のやり直しなどにより、所得段階が変更になったとき
- ▷ 現況届の未提出などで年金が停止または年金担保により保険料の差し引きができなくなったとき



年金が年額18万円未満の人

普通徴収 → 納付書で各自納めます

27年度介護保険料の納期限

第1期	第2期	第3期	第4期	第5期	第6期	第7期	第8期	第9期
7/31(金)	8/31(月)	9/30(水)	11/2(月)	11/30(月)	12/28(月)	2/1(月)	2/29(月)	3/31(木)



忙しい人、なかなか外出ができない人は、**介護保険料の口座振替が便利**です。

口座振替の手続きは、介護保険料の納付書、通帳、はんこを持参し、金融機関や各サービスセンターで「口座振替依頼書」に必要事項を記入し、申し込みます。

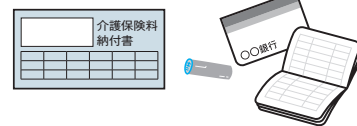

保険料を滞納すると…

1年以上滞納すると…	利用者がサービスにかかる費用の全額をいったん自己負担しなければなりません。償還払い申請により、後で保険給付分(費用の9割または8割)が支払われます(支払い方法の変更を保険証に記載します)。
1年6か月以上滞納すると…	利用者がサービスにかかる費用の全額をいったん自己負担しなければなりません。償還払い申請をしても、保険給付の一部または全部が一時的に差し止められたり、滞納していた保険料を保険給付分から差し引かれたりします。
2年以上滞納すると…	通常1割または2割の利用者負担が3割に引き上げられます。また、高額介護(予防)サービス費、高額医療合算介護(予防)サービス費および特定入所者介護(予防)サービス費の支給が受けられなくなります。

納付が難しいときは…

地震などの災害により、住宅、家財またはその他の財産について著しい損害を受けた場合など、特別な事情があると認められたときは、保険料の減免や徴収の猶予を受けることができます。納付が難しいときにはそのままにせず、まずは介護保険課へご相談ください。

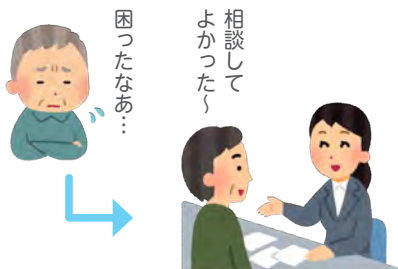

減免申請の受付

7月に通知書が届いた人は、7月23日(木)までに申請してください。
8月以降に通知書が届いた人は、随時受け付けします。

27年度

後期高齢者医療保険料の 通知書を7月上旬に送付します

国保年金課 TEL43-9065 FAX44-9106

27年度の後期高齢者医療保険料の決定に伴い、被保険者の皆さんに保険料額決定通知書を送付しますので、内容をご確認ください。保険料は、医療給付費に充てられる重要な財源となりますので、忘れずに納めましょう。

保険料の納め方

年金受給額(介護保険料が天引きされている年金)

年額18万円以上

年額18万円未満

介護保険料と合わせた保険料

年金額の1/2を超えない人

年金額の1/2を超える人

年金からの引き去り(特別徴収)

■納め方 年金支給ごとに天引きされます。

仮徴収

4月 6月 8月

原則、前年度の2月に天引きされた額と同じ額が天引きされます。

本徴収

10月 12月 2月

7月に確定する保険料年額から、仮徴収された額を差し引き、3回に分けた額となります。

■ご注意ください

- ▷年金天引きでの納付が原則ですので、手続きは不要です。
- ▷複数の年金を受給されている場合、後期高齢者医療保険料の天引きとなる年金は、介護保険料が天引きされている年金となります。

▷加入当初は納付書で納めていただきます。

▷特別徴収は、おおよそ資格取得日の半年から1年後に開始されます。

▷これまで保険料が年金から天引きされていた人でも納付書でのお支払いに変更となる場合があります。

口座振替への変更

年金からの引き去りは、市へ申し出ること
で納付方法を口座振替に変更できます。
詳しくは、通知書に同封されるお知らせを
ご覧ください。

納付書または口座振替(普通徴収)

■納め方

納付書または口座振替で納めます。納付書が届いたら国保年金課窓口、市民サービスセンターまたは指定された金融機関で納めます。



■ご注意ください

- ▷これまで口座振替で国民健康保険税を納めていた人も、新たに口座振替の手続きが必要です。
- ▷忘れずに期限までに納めましょう。
- ▷納期限を過ぎると督促状が届きます。

納付が困難な場合は、ご相談ください

一定期間の滞納があると…

特別な事情も無く滞納し続けた場合は、有効期限が短い短期保険証が発行されます。



年金の支払いが困難なときは…

国民年金保険料には免除・猶予制度があります

固国保年金課☎43-9079☎44-9106 八戸年金事務所☎43-7369☎45-9329

経済的な理由などで国民年金保険料を納付することが困難な場合には、保険料の納付が免除・猶予となる「**免除制度(全額、4分の3、半額、4分の1)**」「**若年者納付猶予制度**」「**学生納付特例制度**」があります。

保険料の免除や猶予を受けずに保険料を納めないままにしておくと、将来、老齢基礎年金を受けられなくなったり、万一のときの障害基礎年金や遺族基礎年金を受けられなくなったりする場合があります。

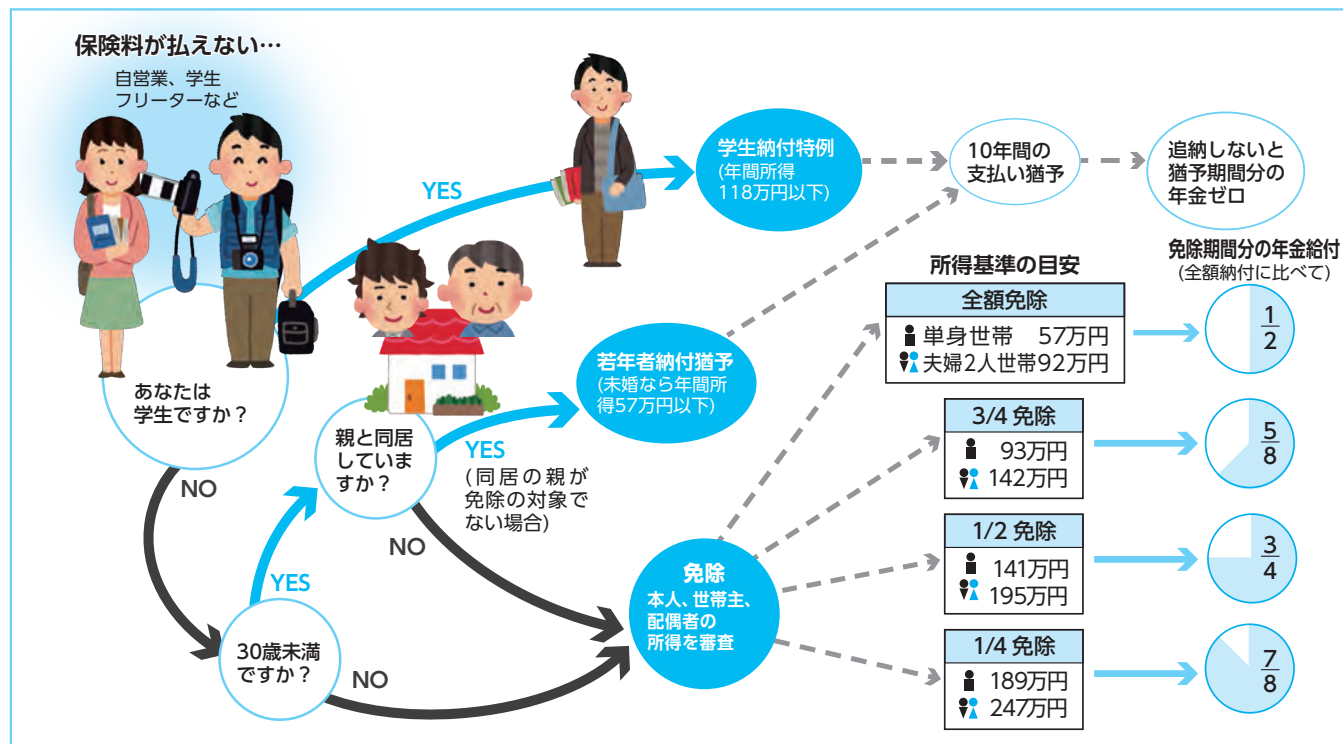

免除・納付猶予の承認を受けると?

	保険料の納付額	年金を受けるとき※
全額免除	全額免除	免除の区分に応じて一定の割合で減額された年金が受給できます。
4分の3免除	月額 3,900円	【例】全額免除の場合
半額免除	月額 7,800円	保険料を全額納付した場合と比べて、2分の1が年金額に反映
4分の1免除	月額 11,690円	
若年者納付猶予・学生納付特例	全額猶予	年金額への反映なし

※免除・納付猶予の承認を受けた期間は、年金を受給するために最低必要な25年の受給資格期間や、障害年金・遺族年金を受給するために必要な期間にも含まれます。

免除・納付猶予・学生納付特例を受けた納付月から10年以内であれば追納することができます。ただし3年度目からは当時の保険料に加算額がつきます。

注意してください!

免除と納付猶予は、保険料を納めず、何の手続きもせずに放っておく「未納」とは異なります。未納のままだと、老齢基礎年金や障害基礎年金を受給できなくなる場合があります。

免除申請手続きは?

7月～28年6月分の免除・納付猶予申請は7月1日(水)から受け付けします。なお、4月～28年3月分の学生納付特例は受付中です。

※申請期限は、26年4月の改正により申請月から2年後まで延長されましたが、申請前に障がいや死亡といった不慮の事態が発生した際、障害基礎年金・遺族基礎年金が受けられない場合がありますので、なるべく遅れないように申請してください。

場 所 ▷市庁本館1階国保年金課7番窓口▷八戸年金事務所▷各市民サービスセンター・南郷事務所でも受け付けています(学生納付特例のみ)。

持ち物 ▷年金手帳または基礎年金番号通知書▷はんこ▷失業のある人は、離職票または雇用保険受給資格者証▷学生納付特例申請の人は学生証の写しまたは在学証明書

※過去の世帯状況などが分かる書類を提出していただく場合があります。

代理人が申請する場合には、左記のほかに次のものがが必要です。

委任状、代理人の本人確認ができるもの(運転免許証、健康保険証など代理人の住所が確認できるもの)



木造住宅耐震診断・耐震改修の希望者を募集

申問建築指導課 ☎43-9137 ☎41-2302
市ホームページ内で「木造住宅」を検索

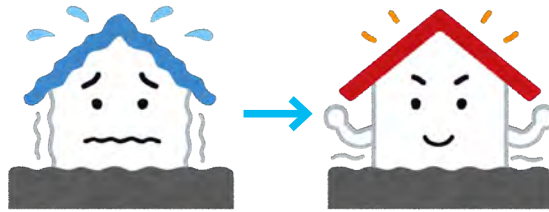

震災に強い
まちづくりを
推進！

耐震診断支援事業

東日本大震災では、宮城県内で最大震度7を観測するなど、巨大地震はいつどこで起こっても不思議ではありません。

市では、一定の条件を満たす木造住宅の所有者が耐震診断を希望する場合に、専門的知識のある耐震診断員を派遣し、耐震診断を行っています。



対象住宅	市内にあり、現在居住し、次の全てに該当する住宅 ①昭和56年5月31日以前に建築され、昭和56年6月以降に増改築されていないもの ②一戸建て専用住宅または併用住宅(併用部分50㎡以下かつ2分の1未満)で、地上階数が2以下のもの ③在来軸組構法または伝統的構法によって建築された木造住宅 ④原則として延べ床面積が200㎡以下であること(200㎡を超える場合は対象者負担増額。50㎡ごとに17,000円割増)
募集戸数	18戸(応募者多数の場合は抽選)
診断費用	1戸当たり8,000円※ ※診断費用118,000円のうち、110,000円を国、県、市で負担するため、自己負担8,000円のみで診断を受けることができます。
募集期間	7月1日(水)～9月30日(水)
必要書類 (各1部)	①申込書(建築指導課で配布。市ホームページからダウンロード可) ②案内図 ③建築時期および延べ床面積が確認できるもの(建築確認申請書の写し・登記簿謄本の写し・建築年の記入された資産証明書など) ④外観写真2枚以上 ⑤概略平面図(建築確認申請書の添付図面があればその写し) ⑥市税の滞納がないことの証明書もしくは添付書類省略に関する同意書

耐震改修支援事業

市では、「八戸市木造住宅耐震診断支援事業」にて耐震診断を実施した木造住宅の所有者が耐震改修工事をする場合に、その工事費用の一部について補助金を交付しています。



対象住宅	市内にあり、現在居住し、自己所有する住宅で、次の全てに該当する住宅 ①耐震診断の結果、上部構造評点が1.0未満と診断されたもの ②耐震診断後に増改築されていないもの ③過去に「八戸市安全安心住宅リフォーム事業」を利用して、耐震改修工事を行っていないもの ※スケジュールの都合上、「八戸市木造住宅耐震診断支援事業」と「八戸市木造住宅耐震改修支援事業」の同時申請はできませんので、ご了承ください。
補助対象工事	青森県が作成する青森県木造住宅耐震診断名簿に記載された者が、耐震改修計画を作成し、工事監理を行う耐震改修工事であるもの。ただし、次の工事は対象とはなりません。 ▷既に耐震改修工事を行っているもの ▷新築および増築、リフォーム工事
募集戸数	1戸(応募多数の場合は抽選)※ ※応募状況などにより、募集戸数を変更することがあります。
補助額	工事費の30%(限度額90万)
募集期間	7月1日(水)～9月30日(水)
必要書類	詳しくは市ホームページをご覧ください。



認知症の人や家族を地域で見守るための

認知症サポーター になりませんか

岡八戸市地域包括支援センター(高齢福祉課内) TEL43-9189 FAX43-2442



■認知症サポーターとは

認知症サポーターとは、認知症について正しく理解し、認知症の人や家族に対して、温かい目で見守る応援者のことです。

「認知症になっても安心して暮らせるまち・八戸市」を目指して、皆さんも認知症サポーターになりませんか。

現在市では、10,204人(3月末現在、市民約23人に1人)の認知症サポーターが活躍し、優しく温かい地域づくりを支えています。



オレンジリングが
「認知症サポーター」の証です

■認知症サポーター養成講座の様子



町内会やスーパーで、
認知症の人への対応方法を
話し合っている様子だよ!

認知症サポーター養成講座から始めましょう

日時 7月12日(日)午後2時~3時30分
場所 はちふくプラザねじょう 大会議室
講師 キャラバン・メイト(認知症について正しく理解し、養成講座を行うための研修を受けた人)
定員 50人程度(要申し込み)
※受講歴のある人はご遠慮ください。
申込 6月22日(月)~7月3日(金)に八戸市地域包括支援センター(高齢福祉課内)へ
TEL43-9189 FAX43-2442

ご要望があれば

地区

銀行

学校

商店

に伺います!

養成講座では、認知症について正しい知識、適切な対応の仕方などを学びます。

お住まいの地区やスーパー、銀行などの企業、学校での開催ができます。お気軽にお問い合わせください。



認知症の自己チェックができる「認知症簡易チェックリスト」を市ホームページ内に掲載しましたので、不安な方はお試しください。市トップページ内で「認知症簡易チェックについて」を検索



■注意事項

○料金の記載のないものは、すべて無料です。

○祝日の振替休日は、(休)と表記しています。

■市庁の開庁時間

平日 8:15～17:00

※市民課の一部窓口は18:00まで
※収納課窓口(収納業務、納税相談)
も18:00まで(月)(金)のみ)

休日 (土)の8:15～12:00

※市民課の一部窓口

■市庁への郵便

郵便番号(〒031-8686)と課名のみで届きます。

八戸市の人口

	4月末現在	(前月比)
人 □	236,470 人	(64 人増)
うち男	113,400 人	(110 人増)
うち女	123,070 人	(46 人減)
世帯数	106,751 世帯	(341 世帯増)
出 生	150 人	(8 人減)
死 亡	194 人	(28 人減)

※ 外国人住民を含む

※ 出生・死亡は4月届出分

講座・教室

新入・若手社員フォロー1日セミナー

●日時 6月29日(月)午前10時～午後5時 ●場所 八戸地域職業訓練センター青山荘(類家二丁目) ●内容 好感を持たれる接客の基本や電話応対術など ●講師 鎌田昌子(株)セミナー東北チーフ専任講師 ●対象 採用3年未満程度の従業員 ●定員 30人

●申込 6月24日(水)までに雇用支援対策課へ
☎ 43-9038 ☎ 43-2256
E koyo@city.hachinohe.aomori.jp

機械系もへんげ基礎講座

●日時 7月7日(火)～9日(木)、14日(火)、15日(水)、22日(水)、23日(木)午後6時30分～8時30分 ※15日は午後4時30分 ●場所

所 八戸高専、市内企業 ●内容 機械材料の選び方や図面作成のポイント、切削加工基礎など ●講師 八戸高専教職員、企業技術者 ●対象 工業高校機械系卒業生程度および同等の知識・技能を有する技術者・技能者 ●定員 15人

●参加費 1万4000円
●申込 6月30日(火)までに(公財)八戸地域高度技術振興センターへ
☎ 21-2131 ☎ 21-2119
E hachinohe.jp.co.jp/index2.htm

経営ビジネスセミナー「創業産業支援の力」を招きして
●日時 7月15日(水)午後2時～4時 ●場所 八戸プラザホテルアーバンホール ●内容 本日は見えていない自社の『売り』を成功事例に学ぶビジネスチャンス ●講師 小出宗昭氏(株)イドム代表取締役・静岡県富士市産業支援センター長

●日時 7月29日(水)午後1時30分

●申込 7月13日(月)までに(公財)八戸地域高度技術振興センターへ
☎ 21-2131 ☎ 21-2119
E hc21@hachinohe.jp.co.jp
E hachinohe.jp.co.jp/index2.htm

防災リーダー塾「あなたのチカラで防災力・減災力を地域に広める」

●日時 ①7月19日(日)午前10時～午後4時30分 ②9月13日(日)午前8時30分～午後1時 ●場所 小中野公民館 ●内容 ①防災・減災基礎講座、地域の防災体制と活動などを学ぶ。②避難所運営訓練への参加 ●定員 20人

●申込 7月10日(金)までに(公財)八戸地域高度技術振興センターへ
☎ 017-7321-1085
E manab27_0428@yahoo.co.jp

消費者講座
●日時 7月29日(水)午後1時30分

催し

種差ぐるっとフルーzing

●期間 7月～8月の(土)(日)(祝) ●運行時間 ①午前9時30分 ②午前11時30分 ③午後1時30分 ●航路 深久保漁港→高岩展望台付近→葦毛崎展望台付近→深久保漁港 ●乗船料 △中学生以上1400円▽小学生以下700円

●申込 観光課
☎ 43-9252 ☎ 46-5600
E kanko@city.hachinohe.aomori.jp

海水浴場を開設します

【白浜海水浴場】
●期間 7月10日(金)～8月30日(日)

分 3時30分 ●場所 市庁別館2階会議室C ●内容 シニア向けスマートフォン教室(保有者編) インターネットやアプリを上手に使うコツを知ろう ●講師 KDDイータイム教室事務局員 ●定員 24人
※受講者用の駐車場は確保していませんので、なるべく公共交通機関などでお越しください。
●申込 7月1日(水)～27日(月)に電話で商工政策課へ
☎ 43-9524 ☎ 43-2256
E toko@city.hachinohe.aomori.jp

職業訓練センター受講者募集

	ギフトラッピング基礎Bコース	ワード初級コース	①②エクセル初級コース
開講日	7/14(火)、15(水)	8/5(水)～28(金)の間で平日の15日間 ※8/12～14を除く	①8/5(水)～28(金)の間で平日の15日間 ※8/12～14を除く ②8/6(木)～9/8(火)の間で平日の18日間 ※8/12～14、19、26、9/2を除く
時間	9:30～12:00	9:00～12:00	①13:30～16:30 ②18:30～21:00
定員	8人	20人	各20人
受講料	2,500円(材料費込み) (希望者のみテキスト代として1,728円)	9,000円 (別にテキスト代として2,360円)	各9,000円 (別にテキスト代として各2,360円)
窓口申込	6/25(木)～7/8(水)	7/17(金)～31(金)	各7/17(金)～31(金)
電話申込	6/25(木)～7/6(月)	7/17(金)～29(水)	各7/17(金)～29(水)

●申込 申込期間の平日午前9時～午後5時にテキスト代を添えて、八戸地域職業訓練センター(類家二丁目7-40)へ。電話申し込みは3日以内にテキスト代の支払いができない場合、キャンセル扱い。 ☎ 46-3360 E hads.ac.jp

八戸市民大学講座(7月分)

- ▷どなたでも受講できます(申込不要)。
▷開場は、原則講演開始1時間前からです。なお、満席の場合は入場をお断りさせていただく場合もあります。
▷7月1日、22日、29日は託児室を設置します。1週間前までに社会教育課へお申し込みください。

日時	講師・テーマ
① 7/1(水) 18:30~20:00	しらこま ひとみ 白駒 妃登美氏 〈(株)ことほぎ代表取締役、博多の歴女〉 テーマ:歴史から紐解く日本人の夢の叶え方
② 7/7(火) 18:30~20:00	まつお よしゆき 松尾 義之氏 〈(株)白日社編集長、科学ジャーナリスト〉 テーマ:日本語の科学が世界を変える
③ 7/22(水) 18:30~20:00	やなぎさわ としお 柳澤 寿男氏 (バルカン室内管弦楽団音楽監督、 コンソヴォフィルハーモニー交響楽団首席指揮者) テーマ:戦場に音楽の架け橋を~平和へのタクト~
④ 7/29(水) 18:30~20:00	えびな かよこ 海老名 香葉子氏 (エッセイスト、絵本作家) テーマ:のこされたひとつの命~親子の絆~ うた:泰葉(シンガーソングライター)

場所 ①~③公会堂文化ホール、④公会堂

☎社会教育課 ☎43-9154 FAX47-4997

【蕪島海水浴場】

●期間 7月22日(水)~8月23日(日)

※ごみの持ち帰りにご協力ください。

園観光課

☎43-95336 FAX46-5600

更上閣「時代・時絵工芸展」

●日時 7月11日(土)~15日(水)

午前9時~午後6時 ●内容 日本の伝統文化である漆工芸の時絵の数々を展示します。

更上閣 ☎22-2260

第52回種差海岸観光まつり

●日時 7月12日(日) 午前10時~

●場所 種差天然芝生地(雨天の場合は南浜公民館) ●内容 八水大漁太鼓演奏、児童たこ揚げ大会、よさこいソーラン、民俗郷土芸能、バンド演奏、海産物販売会、花火打ち上げなど

園種差海岸観光まつり実行委員会(南浜公民館)

☎39-3036

園観光課

☎43-95336 FAX46-5600

第63回八戸七夕まつり

●期間 7月17日(金)~20日(月)

祝) ●場所 三日町、十三日町、湊町本町※17日(金)は八戸小唄流し踊りを開催

園八戸七夕まつり実行委員会(八戸商工会議所内)

☎43-5111 FAX46-2810

未来への道 1000km 縦断

リレー2015 スタート式

●日時 7月25日(土) 午前8時30分~9時 ●場所 市庁前広場 ●内容 青森から東京まで、ランニングと自転車、15日間かけて被災地をつなぐ復興支援リレーを開催します。

園スポーツ振興課

☎43-9159 FAX47-0746

親子サイエンスカフェinはちのへ

●日時 7月25日(土) 午前10時~11時30分 ●場所 福祉公民館(類家) ●内容 太陽と「核融合」について紙芝居風のお話とプラズマ発生や液体窒素を使った実験などをを行います。

●講師 プラズマ博士、サンちゃん(日本原子力研究開発機構) ●対象 小学生以上(保護者同伴) ●定員 15組程度

園氏名と連絡先(電話、メールアドレス、住所のいずれか)をサイエンスカフェ事務局へ

☎017-718-2011

FAX017-718-2250

info.masakazu@jaea.go.jp

伝統野菜トークカフェ

「プレイベント」

●日時 7月25日(土) 午後6時30分~8時30分 ●場所 はっち2階シアター2 ●内容 映画「よみがえりのレシビ」上映

「トークカフェ」

●日時 7月26日(日) 午前11時~午後0時45分 ●場所 はっち1階はっちひろば

●内容

▽基調トーク…渡辺智史氏(映画「よみがえりのレシビ」監督)▽パネルトーク…伝統野菜の生産振興を行っている自治体関係者が「伝統野菜のポテンシャルを高める」をテーマに意見を交わします。

▽試食会…なぎさなおこ氏(ナギサカフェ)による「糠塚きゅうりのティスティング」

●対象 原則として2日間参加できる人 ●定員 50人 ●参加費 500円(糠塚きゅうりスミージー代)

園 7月23日(木)までに農業経営振興センターへ

☎27-9163 FAX27-9166

E: info@city.nachinohe.aomori.jp

市ホームページ内で「伝統野菜トークカフェ」を検索

市ホームページ内で「伝統野菜トークカフェ」を検索

市ホームページ内で「伝統野菜トークカフェ」を検索

市ホームページ内で「伝統野菜トークカフェ」を検索

市ホームページ内で「伝統野菜トークカフェ」を検索

市ホームページ内で「伝統野菜トークカフェ」を検索

市ホームページ内で「伝統野菜トークカフェ」を検索

市ホームページ内で「伝統野菜トークカフェ」を検索

市ホームページ内で「伝統野菜トークカフェ」を検索

市ホームページ内で「伝統野菜トークカフェ」を検索

市ホームページ内で「伝統野菜トークカフェ」を検索

市ホームページ内で「伝統野菜トークカフェ」を検索

市ホームページ内で「伝統野菜トークカフェ」を検索

市ホームページ内で「伝統野菜トークカフェ」を検索

市ホームページ内で「伝統野菜トークカフェ」を検索

市ホームページ内で「伝統野菜トークカフェ」を検索

市ホームページ内で「伝統野菜トークカフェ」を検索

市ホームページ内で「伝統野菜トークカフェ」を検索

10月1日に 平成27年国勢調査 が実施されます!



センサスくん
国勢調査マスコット
キャラクター

国勢調査は日本に居住する全ての人を対象とした調査です。
皆様のご協力をお願いします。

園広報統計課 ☎43-9219 FAX47-1485
kokusei2015.stat.go.jp (総務省統計局)

広告

災害公営住宅入居者募集

団地名	戸数	間取り
白山台ヒルズ	2	2LDK
	1	3LDK
多賀台	12	3LDK

●対象

- ▷り災区分が全壊であること
- ▷原発避難指示区域に住んでいたこと
- ▷り災区分が半壊または大規模半壊であれば住宅を解体していること。解体していない場合は、次のいずれかに該当していること

- ・持家を既に売却又は譲渡等して申し込む世帯
- ・震災により住居の一部が使用不可となり、世帯分離(夫婦の世帯分離は除く)をして災害公営住宅を申し込む世帯
- ・60歳以上のみの世帯。ただし持家を営利目的に使用せず、今後、売却または譲渡などすること

●募集期間 6月22日(月)～11月30日(月)

※詳しくはお問い合わせください。

甲 厩市営住宅等指定管理者 清掃テクノ・東北産業グループ ☎FAX 73-5045

こどもオペラ「ヘンゼルとグレーテル」

●日時 7月26日(日)午後2時
●場所 公会堂 ●内容 童謡やクラシックの名曲を演奏します。0歳から入場でき、親子で楽しめる参加型コンサートです。

●入場料 大人1500円、子ども500円、親子ペア1800円 ※当日1000円増

厩公会堂

☎ 44-7171 FAX 44-7176

募集

市立保育所の経営移譲先募集

●対象 保育所市野沢保育所(南郷大字市野沢字イキレ窪4番地1) ●応募資格 八戸市、三戸町、

【施設見学および事前説明会】

●日時 7月1日(水)午後1時30分～4時30分 ●場所 市野沢保育所、南郷事務所2階大会議室

申間 7月15日(水)～28日(火)に南郷事務所へ

☎ 82-2112 FAX 82-3517

E nango@city.hachinohe.aomori.jp

市ホームページ内で「市野沢保育所」を検索

ファミリーサポートセンター 育児援助を行える人募集

子どもを預かる上での基本知識を学びます。育児の援助を行うには、会員登録と、次の全3回の講習会に参加が必要です。

●講習会日程 ▽ 7月14日(火) 午前9時～午後3時 ▽ 15日(水) 午前10時～午後3時 ▽ 23日(木) 午前9時～午後2時 ●場所はちふくプラザねじよう ●対象 健康な18歳以上の人(資格・年齢・性別不問) ●参加費 2000円(テキスト代) ※要申し込み

申間 八戸市ファミリーサポートセンター
☎ 71-2750 FAX 71-2751

大型観光キャンペーン「おもてなし活動の企画提案者を募集」

●テーマ 北海道新幹線開業大型観光キャンペーンでのおもてなし活動創出(観光課) ●対象 主に市内で活動する市民活動団体、地域コミュニティ活動団体、事業者、大学・高専などの学校、またはそれらの団体が構成するグループ

【募集説明会】

●日時 7月1日(水)午後6時～7時 ●場所 市庁別館2階会議室B

申間 7月1日(水)～24日(金)に市民連携推進課へ

☎ 43-9207 FAX 47-1485

E tenkei@city.hachinohe.aomori.jp

市ホームページ内で「市民提案制度」を検索

「第2回ご当地イカ料理コンテスト」オリジナルレシピ募集

●募集内容 ほかのコンテストに応募、受賞経歴のない未発表のイカ料理のレシピ(イカの種類の料理の種類不問) ●応募資格 ▽ 8月9日(日)にはつちで開催される最終審査に料理を持参できる人 ▽ 小学生以上の個人またはグループ(プロ・アマチュア不問) ▽ 1人1作品 ▽ レシピや画像などを無償使用することについて承諾できる人 ▽ 応募、最終審査に要する費用(交通費、材料費など)を負担できる人 ●応募用紙

水産事務所、市庁本館・別館案内、南郷事務所、各公民館・市民サービスセンターで配布。市ホームページからダウンロード可

申間 7月10日(金)まで(必着)に応募用紙を郵送、Eメールまたは直接水産事務所へ

☎ 33-9111 FAX 33-2117

E susan@city.hachinohe.aomori.jp
市ホームページ内で「イカ料理」を検索

広告

理」を検索

子ども水質探検を行う団体(子ども会など)募集

●日時 8月6日(木)午前9時～午後3時(昼食付き) ●内容 生活排水対策に関する啓発活動の一環として、新井田川上流世増ダムの見学、市内河川・水路の水質調査を行います。 ●対象 市内小学校の中・高学年で構成される団体(子ども会など) ●定員 20人程度 ※申込多数の場合、ご希望に添えない場合があります。

申間 7月10日(金)までに団体の名称、世話役の氏名・連絡先を、電話またはEメールで環境保全課へ

☎ 43-9107 FAX 47-0722
E kanky@city.hachinohe.aomori.jp

第27回八戸市景観賞募集

【まちなみ空間部門】
周囲と調和し魅力的な景観を形成している建物、まちなみ、看板など

三圏域(八戸市・二戸市・久慈市)連携事業

二戸☆トピックス

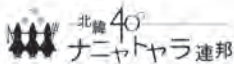

ヒメボタル鑑賞会 COMMING SOON!

東北最大級のヒメボタル生息地「折爪岳」で、ヒメボタル鑑賞会を開催します。詳しくは市ホームページをご覧ください。

期間 7月12日(日)～20日(月・祝)

㊦二戸市商工観光流通課

☎0195-23-7210☎0195-23-2343

㊨city.ninohe.lg.jp

シャトルバス
あります。

●応募用紙市庁本館・別館案内、南郷事務所、各公民館・市民サービスセンター、はつち、公会堂、図書館などで配布。市ホームページからダウンロード可
※6月22日(月)からはつちで、7月1日(水)から市庁別館10階で、これまでの受賞作品のパネル展を開催します。
㊦7月31日(金)まで(当日消印有効)に応募用紙を郵送、FAX、Eメールまたは直接まち

【景観づくり部門】
良好な景観の保全や美しい景観を創り出している活動(美しい田園や海岸景観の保全活動、花や緑を活かした地域のまちづくり活動など)

づくり文化推進室へ(市ホームページからも応募可)。自薦、他薦は問いません。
㊨43-9425 ☎41-2302
㊨machi@city.hachinohe.aomori.jp

青森県警察官募集(警察官B)

●受験資格昭和58年4月2日から平成10年4月1日までに生まれた人(大学を卒業した人または28年3月31日までに大学卒業見込みの人を除く) ●試験案内
配布7月17日(金) ●受付期間7月27日(月)～9月4日(金) ●試験日9月27日(日) ●試験会場青森市・八戸市・弘前市
㊦八戸警察署 ☎43-4141

「戦没者遺児による慰霊友好親善事業」参加者募集

●実施地域▽旧ソ連▽西部ニューギニア▽ボルネオ・マレー半島▽マリアナ諸島▽東部ニューギニア▽中国▽トラック・パラオ諸島▽ソロモン諸島▽ミャンマー▽フィリピン▽洋上慰霊(南西諸島、台湾・バシー海峡、フィリピン東方沖、パラオ諸島沖、マリアナ諸島沖の各海域)▽マーシャル・ギルバート諸島 ●参加費10万円(集合場所までの往復交通費など別途)

㊦㊨017-722-4819
事務局 ㊦㊨017-722-4819
㊦㊨017-722-4819
㊦㊨017-722-4819

暮らし

中核市に関する説明会

29年1月の中核市移行を目指す、市民の皆さんに中核市についての理解を深めていただくために、説明会を開催します。

●日時・場所7月23日(木)午後6時30分～8時・福祉公民館(類家)、30日(木)午後6時30分～8時・水産会館
※8月にも説明会を開催しますので、「広報はちのへ」8月号もご覧ください。

㊦中核市推進室

㊨43-9467 ☎47-1485

㊨chukaku@city.hachinohe.aomori.jp

27年度三元気な八戸づくり

市民奨励金交付団体決定

【初期期支援コース】

●交付団体(事業名)

▽笑ってキラキラサークル(エリート高齢者育成事業)▽すまもり中世の田んぼクラブ(中世の田んぼ跡活用による島守の活性化事業)▽是川音頭保存会(「是川音頭」では川を元気に!)▽「南部の人」プロジェクト実行委員会(南部地方のヒト・モノ・コト情報発信事業)▽ケアカフェはちのへ(ケアカフェはちのへの事業)▽まちなか観光応援隊(ラジオ体操広場開催による中心街

来街者への健康啓発事業)「まちづくり支援コース」

●交付団体(事業名)

▽是川地区振興会(是川縄文の里ガイドブック刊行)▽高館地区連合町内会(目指せ!地域の星☆高館OJT(地域リーダー育成プログラム)▽湊高台地区子ども会育成連合会(仮称)湊高台子どもみこし)▽八戸地域社会研究会(八戸三社大祭の経済波及効果の実態調査から見た地域振興の課題研究)

㊦市民連携推進課

㊨43-9207 ☎47-1485

雑草を刈り取り快適な環境づくりにご協力ください

土地の所有者、管理者の皆さんは、日頃から空き地などの適正な管理に努めるようお願いいたします。特に雑草が茂つてくると、害虫の発生やごみの不法投棄、隣接する家屋への被害が誘発される場合があります。

※刈り取った雑草は空き地などで焼却せず、堆肥化したり、燃やせるごみの収集日に出すなど適切に処理してください。

㊦環境保全課

㊨43-9375 ☎47-0722

27年度自衛官等募集

募集種目		資格	受付期間	試験期日
航空学生		高卒※1:21歳未満	8/1～9/8	1次 9/23
一般曹候補生		18歳以上27歳未満	8/1～9/8	1次 9/18、19※2
自衛官候補生	男子	18歳以上27歳未満	年間を通じて受付しています。	受付時にお知らせします。
	女子	18歳以上27歳未満	8/1～9/8	9/25～29※2
防衛 大学校	推薦	高卒※1:21歳未満	9/5～9	9/26、27
	総合選抜		9/5～9	1次 9/26
	一般(前期)	高卒※1:21歳未満 (自衛官は23歳未満)	9/5～30	1次 11/7、8
	一般(後期)		28年1/20～29	1次 28年2/20
防衛医科大学校医学科学生		高卒※1:21歳未満の者	9/5～30	1次 10/31、11/1
防衛医科大学校看護学科学学生				1次 10/17
陸上自衛隊 高等工科 学校生徒	推薦	男子で中卒※1:17歳未満	11/1～12/4	28年1/9～11※2
	一般	男子で中卒※1:17歳未満	11/1～28年1/8	1次 28年1/23
予備 自衛官補	一般	18歳以上34歳未満の者		
	技能	18歳以上で国家免許資格等を有する者	7/1～9/18	10/2～5※2

※1卒業見込みも含みます。 ※2いずれか1日を指定されます。

㊦㊨自衛隊青森地方協力本部八戸地域事務所 ☎45-1920

夏の全市一斉530運動

●日時 7月19日(日)午前6時～
●内容 きれいで住みよいまちづくりのため、身近なところからできる範囲で清掃活動を実施しましょう。拾ったごみは、ボランティア袋に、燃やせるごみと燃やせないごみに分別し、地区の収集日に集積所に出してください。

●環境政策課内
☎ 43-9362 FAX 47-0722

周辺に配慮した農薬散布

住宅地などにある家庭菜園を含む農地への農薬散布は、周辺の住民に健康被害が生じないように、「事前に散布についてお知らせする」、「散布する区域に人が入らないようにする」、「飛散防止に努める」など十分に配慮するようお願いいたします。

●農業経営振興センター
☎ 27-9163 FAX 27-9166

八戸市生活自立相談支援センターを開設しています

●設置場所 市庁別館9階 ●受付時間(月)～(金)午前8時15分～午後5時※(祝)、年末年始除く
●内容 生活困窮者から相談を受けて、センターの支援員が自立に向けたプランをご提案します。
●対象 市内在住で経済的に困っている人※生活保護を受給して

いない人 ●支援方法 関係機関との連携などにより、自立に向けた継続的な支援を行います。

●申請 八戸市生活自立相談支援センター※事前にご連絡ください。
☎ 51-6655 FAX 51-6656

第10回特別弔慰金が支給されます

●内容 戦没者などの死亡当時のご遺族で、4月1日現在、公務扶助料や遺族年金などを受ける人がいない場合、特別弔慰金として額面25万円、5年償還の記名国債が支給されます。

●対象 次の順番による先順位のご遺族一人
(1)弔慰金の受給権者(2)戦没者などの子(3)戦没者などの①父母②孫③祖父母④兄弟姉妹 など

(4)①から③以外の戦没者などの三親等内の親族(甥、姪など)
●請求期間 7月1日～30年4月2日
●申請 福祉政策課
☎ 43-9258 FAX 47-0746

バス車内の事故防止にご協力をお願いします

●防止策
▽走行中の座席移動をしない
▽駆け込み乗車をしない
▽走行中にやむを得ず急ブレーキをかける場合がありますので、立って乗車する時は、吊り革や手すりにしっかりとつかまる

▽お年寄りに席を譲る
▽降りる時は、バスが停車しドアが開いてから席を立つ
●運送管理課
☎ 25-5141 FAX 25-5146

下水道事業受益者負担金・農業集落排水事業負担金の納付

●第1期分納期 7月1日(水)～31日(金) ●対象 公共下水道、農業集落排水処理施設が使用できる区域の土地所有者または権利者 ●納付方法 5年分割で年2回(7月と12月)、送付した納付書で市内の指定金融機関(各銀行、信用金庫および農協)、各市民サービスセンターまたは下水道業務課へ ●受益者負担金・分担金の賦課を保留(除外)している皆さんへ賦課保留(除外)対象地について、耕作の中止、地目の変更、売買、相続の確定などがあつた場合には、下水道業務課へご連絡ください。

●下水道業務課
☎ 44-8251 FAX 47-9065

県の河川防犯情報配信

●配信内容
▽地上デジタル放送(データ放送)による河川水位と雨量の情報
▽洪水お知らせメール・土砂災害警戒情報メールの配信
※操作方法や登録方法など詳しくは県ホームページをご覧ください



消費生活注意報
No.94
本当にお得? 光回線のプロバイダ変更は慎重に!

【相談内容】

光回線のプロバイダ料金が安くなるという電話勧誘があり了承した。送られてきた契約書を見ると中途解約は違約金が掛かると書いてあり、月額使用料が掛かることも分かった。明日、別の担当部門から電話がきて、遠隔操作でプロバイダ変更をすることになっているが、電話での説明と契約書の内容が違うので解約したい。

【ポイント】

インターネットを利用するに当たっては、通信会社との回線契約(光回線など)と、プロバイダとのインターネット接続サービス契約を結ぶ必要があります。これらの通信サービスは、電話勧誘であっても特定商取引法が適用されないため、現在のところ法的なクーリング・オフの制度はありません。

今回の相談では、解約料なしで解約に応じてもらいましたが、高額な解約料を請求されるケースもありますので注意が必要です。

また、事業者には自分のパソコンの遠隔操作をさせるということは、情報が漏れる危険性がありますので、安易に操作させないようにしましょう。

【アドバイス】

▽大手電話会社、もしくはその関連事業者だと誤解させて勧誘している場合もあるので、勧誘している事業者は誰なのか、誰と契約するのか詳しい説明を求めましょう。

▽電話勧誘などで了承していれば、その時点で契約は成立します。安易に返事はせず、書面などを確認し、慎重に契約する必要があります。

▽通信サービスの契約は複雑です。契約の際は、契約先を必ず確認して書面の交付を求め、現在の利用料の「何が」いくら安くなるのかなど内容をきちんと確認しましょう。

消費生活センター ☎ 43-9216

応援します! 中小企業

八戸商工会議所中小企業相談所では、経営課題の解決に向けた各種支援に取り組んでいます。経営に関するお悩みならお気軽にご相談ください。

●八戸商工会議所中小企業相談所
☎ 43-5111 FAX 46-2810

第1期

介護保険料・後期高齢者医療保険料

納付通知書が届いた人は、忘れずに
納期限7月31日(金)までに納めましょう。

介護保険料について…

固介護保険課 ☎43-9285 FAX47-0732

後期高齢者医療保険料について…

固国保年金課 ☎43-9065 FAX44-9106

保険料の納付には便利で安全、
納め忘れのない**口座振替**がおすすめです。

無担保・無保証・低利の「マル経融資制度」をご活用ください

●内容 八戸商工会議所(または南郷商工会)の指導を受けて、経営改善を図る事業者に対し、八戸商工会議所(または南郷商工会)の推薦により、日本政策金融公庫が貸し出しを行う制度です。●対象 常時雇用する従業員が20人以下(商業・サービス業は5人以下)●融資限度額 一般枠2000万円▽災害枠1000万円(一般枠とは別)※各種要件がありますので、詳細はご相談ください。

固八戸商工会議所中小企業相談所

☎43-5111 FAX46-2810

固南郷商工会

☎82-2348 FAX82-3545

八戸・T・テレマーケティング 未来創造協議会の活動紹介

●26年度の活動内容

▽雇用の拡大のため、市民を対象に就職相談会を開催

▽会員社の従業員を対象に、マナー向上、組織づくり研修を実施

▽子どもを守るため、情報モラルについての講座を開催

●協議会参加企業(団体)

ウォーターワン(株)、サラウンド(株)、テルウェル東日本(株)、トウルジオ(株)、ノーザンライツ(株)、マネックス証券(株)、(株)マーシユ、ヤフー(株)、(株)リゲイン、(株)BENING、(株)NTT東日本サービス、(株)アパマンシヨップネットワーク、八戸市、青森県

固産業振興課

☎43-9048 FAX43-2256

健康・福祉

受託医療機関の変更

高齢者肺炎球菌予防接種

【追加】※要予約

▽種市外科(小中野一丁目3-21 ☎43-1215)

▽いとう整形外科・スポーツクリニック(東白山台二丁目35-7 ☎20-9941)

▽かきざき生活習慣病クリニック(湊町字上田屋前29-12 ☎32-

3222)

固健康増進課

☎43-9396 FAX47-0745

身体障がい者の巡回診査と更生相談

●日時 7月9日(木)午前9時～11時●場所 福祉体育館(類家)●実施科目 肢体不自由●対象 身体に障がいがあり、身体障害者手帳の交付を受けた人▽身体障害者手帳を持つていて再認定が必要な人、または現在の状態が手帳に記載されている程度と変わったと思われる人▽身体障がい者で補装具の交付・修理を受けた人(一部対象外の補装具あり)▽生活・医療・施設入所などの相談を希望する人●持ち物 身体障害者手帳、はんこ※申し込み不要

固障がい福祉課

☎43-9106 FAX22-4810

ひとり親家庭リフレッシュ支援事業

●内容 ひとり親家庭の人が、県が指定する宿泊施設を利用する場合、費用の一部を助成します。

●対象 県内在住の母子家庭の母および父子家庭の父、現に扶養されている20歳未満の子ども▽父母のいない20歳未満の子ども●指定施設 ラ・プラス青い森(青森市)、帰帆荘(青森市)、ア

ヴァンセふくち(南部町)、市民の森やすらぎ荘(三沢市)、大間町海峡保養センター(大間町)

●助成額 一泊分の宿泊料相当額(限度額は、中学生以上は4600円、子どもは3600円)

※食事料などは自己負担

㊟申込用紙(子育て支援課で配布)に必要書類を添付し、利用日の2週間前までに郵送で県こどもみらい課へ

①030-8570

青森市長島一丁目1-1

☎017-734-9303

FAX017-734-8091

固子育て支援課

☎43-9428 FAX43-2442

介護サービス利用料などの軽減制度があります

▽特定入所者介護(予防)サービス費▽社会福祉法人等による利用者負担軽減制度▽介護保険料介護保険利用者負担額減免※所得などの条件があります。詳しくはご相談ください。

固介護保険課

☎43-9285 FAX47-0732

27年度青森県介護支援専門員実務研修受講試験

●日時 10月11日(日)午前10時～

●場所 八戸会場①根城中学校②大館中学校(試験会場は、選択することはできません)●受

験資格保健・医療・福祉分野で、合計5年以上の実務経験を有し、かつ業務に従事した日数が900日以上である人●受験手数料7700円●試験案内6月18日(木)から介護保険課、南郷事務所、八戸市社会協議福祉協議会(南郷支局含む)で配布●受付期間 6月18日(木)～7月17日(金)(当日消印有効)

固県社会福祉協議会※試験会場への問い合わせは遠慮ください。

☎017-732-4335

FAX017-777-0015

雇用

雇用

住宅建築施工科9月期受講生募集

●訓練期間 9月8日(火)～28日3月10日(木)●場所 青森職業能力開発促進センター八戸実習場

●内容 木造住宅の施工方法に関する技能・知識の習得など●応募資格 ハローワークに求職の申し込みをしている人●定員 15人

●受講料 無料(テキスト代別途)㊟7月6日(月)～8月11日(火)八戸公共職業安定所(ハローワーク八戸)へ

固青森職業能力開発促進センター八戸実習場

☎73-5535 FAX73-5536

15 広報はちのへ平成27年7月号

税

東日本大震災による県税の特例措置

東日本大震災により被害を受けた方々には、県税の特例があります。

例えば、被災した自動車や不動産（土地、家屋）に代わる自動車や不動産を取得したときは、自動車取得税・自動車税や不動産取得税が軽減されます。

また、東日本大震災復興特別区域法に基づく復興推進計画に定める八戸市、三沢市、おいらせ町および階上町の一部地域で、これらの市町村から指定を受けた事業者については、事業税や不動産取得税が軽減される場合があります。

詳しくは、ホームページ（県税・市町村税インフォメーション）をご覧ください。左記にお問い合わせください。

三八地域県民局納税管理課

TEL 27-5111 内線205

FAX 27-38817

URL <https://www.pref.aomori.lg.jp/life/tax/>



第79回



八戸の未来に期待

島守 正典氏
(元株式会社八戸テレビ放送代表取締役社長)

学生時代に郷里を離れてから40数年、国内・国外と仕事に追いつかれ、縁あって人生の後半を八戸で過ごしたことを嬉しく思っています。昨年夏に現役を退き、今は神奈川県で余生をエンジョイしています。

外での経験を踏まえ、八戸に寄せる思いを述べさせていただきます。

①1991年、八戸の工場建設で、地元採用の従業員を親会社で研修させた時の話。

以前、私の部下だった親会社の工場長曰く、「八戸の人間はコツコツと働くが、本当は何を考えているのか意見を言わない、どうしたのか」と。それを聞き私は彼に八戸の土産「南部せんべい」とするめを送り、「噛めば噛むほど味が出てくる」と言いました。

果してその後彼らは社内の技能コンテストで見事に優勝、私を喜ばせました。南部人の気質を見事に伝えてくれました。やませの気候に耐えて頑張り抜く根気。八戸人が誇れる気質です。

②八戸地域の地理的ポテンシャル。産業経済・政治の首都圏集中や、高齢化・人口減少で地方の衰退が危惧されますが、八戸はその中で北東北の拠点都市として存続しうる可能性を持つ

ています。気候（雪が少ない）風土（南部の気質）インフラ（港湾、学校）はもとより三陸復興国立公園の起点として観光分野でも今後が期待されます。

③八戸地域がもつ潜在的メリットを市民の皆さんが再確認すべきだと思います。これによって八戸の未来の展望が開けます。

やませで培われた頑張り、精神と、外部の人を受け入れる開放性を活かしながら、これからの八戸の未来に期待しています。

八戸大使として、中央の関係する方々に大いに働きかけることを、余生の生き甲斐にお手伝いさせていただきます。

しまもり まさすけ



八戸市出身。鮫中から東京へ。早稲田大学政経学部卒。1961年古河電工入社。国内営業を経て海外プロジェクト（東南ア、中近東）に従事（1975-1985）。帰国して本社勤務後、1995年八戸に工場立地（旧東北古河電工）、地域活性化に尽力。その後、八戸商工会議所副会頭、八戸港貿易センター勤務。2006年八戸テレビ放送代表取締役社長就任。昨年退任。現在は神奈川県茅ヶ崎在住。76才

固政策推進課 TEL 43-9233 FAX 47-1485

「ふるさと寄附金」で八戸の応援を

「ふるさと」へ貢献または応援をしたいという思いを実現するため、寄付金額の2,000円を超える分について、所得税や市民税・県民税から税額を控除する制度です。

ほかの市区町村へお住まいのご家族・ご親戚やご友人にも呼びかけをお願いします。

27年2月～4月に寄付された方のご紹介（順不同）

道尻浩助様（三戸町）、稲邊孝治様（八戸市）、近藤昭史様（広島県）、橋村文人様（宮城県）、野村洪海様（静岡県）、藤井将人様（南部町）、泉の会梶谷綾泉様（千葉県）、北城 健様（八戸市）、村田貴志様（東京都）、三浦雄大様（三沢市）、平山佳子様（八戸市）、小野寺重之様（静岡県）、小坂直子様（秋田県）、小島慶喜様（階上町）、河原木琢也様（八戸市）、小池田章様（北海道）、有限会社インフィニット様（八戸市）、千代田真吾様（神奈川県）、大鎌靖二様（北海道）、岸田良平様（愛知県）、中道栄治様（八戸市）、中村操様（八戸市）、今住伸也様（愛知県）、亀井雅子様（愛媛県）、清藤洋介様（弘前市）、大橋香様（神奈川県）、大橋幸師様（神奈川県）、寒河江知康様（神奈川県）、上田種美様（福岡県）、赤田信二様（千葉県）、飯塚幸生様（神奈川県）、有限会社石黒商店様（八戸市）、高田晴人様（東京都）、松本 崇様（東京都）、早川拓郎様（東京都）、手計厳様（東京都）、坂本正勝様（愛知県）、林 渉様（愛知県）、津野洋美様（東京都）、宮本祐様（千葉県）、末満達憲様（静岡県）、森田恭平様（東京都）、遠藤博之様（東京都）

申し込み方法

郵送で申し込み

ホームページで申し込み

寄付申込書をお送りしますので住民税課へお電話ください。

市ホームページの申し込み用フォームに必要事項を入力して送信してください。

申問住民税課

TEL 43-9232

FAX 45-6737

市ホームページ内で「ふるさと寄附金」を検索

7月のイベント(公会堂・公会堂文化ホール・南郷文化ホール)

公会堂 ☎44-7171 ☎44-7176

日 曜	催し物	開演時間	入場料金
5 日	第41回八戸市民合唱祭	13:00	500
9 木	第11回八戸東高等学校表現科公演	14:00	無料
11 土	平成27年度青森県吹奏楽コンクール八戸地区大会	14:00	一般 800 中以下 500
12 日		10:00	一般 1,000 中以下 500
14 火	湊中学校校内合唱コンクール	10:30	無料
16 木	根城中学校校内合唱コンクール	10:15	無料
17 金	下長中学校校内合唱コンクール	10:00	無料
18 土	子供まんが映画会	10:00	900
19 日	研ナオコ コンサート	15:00	S 5,500 A 4,800
25 土	シューネマン <small>りきまるじゅんな</small> 力丸純奈バレエスタジオ2015年発表会	14:00	1,200
26 日	親子で楽しむクラシック名曲コンサート こどもオペラ「ヘンゼルとグレーテル」	14:00	大人 1,500 中以下 500 親子ペア1,800 (当日100円増)
29 水	八戸市民大学講座第9講義	18:30	無料

公会堂文化ホール ☎45-1511 ☎44-7176

日 曜	催し物	開演時間	入場料金
1 水	八戸市民大学講座第6講義	18:30	無料
5 日	第29回南部民謡手踊全国大会	10:30	1,000
7 火	八戸市民大学講座第7講義	18:30	無料
18 土	第17回 <small>こばやしちえ</small> 小林智栄舞踊研究所生徒発表会	13:00	無料
19 日	(公財)日本民謡協会八戸中央支部第32回民謡民舞発表会	10:00	1,000
22 水	八戸市民大学講座第8講義	18:30	無料
24 金	カワイ音楽教室 八戸地区発表会	10:30	無料
25 土			
26 日			

南郷文化ホール ☎60-8080 ☎60-8081

日 曜	催し物	開演時間	入場料金
11 土	ヤマハエレクトーンフェスティバル 東京堂八戸店大会	13:00	無料
12 日		11:00	
19 日	第31回ストリングコンサート	12:30	無料

・会員制などの催しについては、掲載していません。
 ・主催者の都合により、内容が変更となる場合があります。
 ・入場券・整理券などの取り扱いが終了している場合があります。
 ・詳しくは、主催者にお問い合わせください。
 (主催者については、各開催会場にご確認ください。)



7月の各種相談

☎市民相談室 ☎43-2148

場所	相談名	日時	内容
市民相談室 (市庁本館 1階)	一般相談	8:15~17:00(土)(日)(祝)を除く毎日	日常生活の中の困り事や心配事など
	人権相談	7/1・8・15・22・29(各(水)) 9:00~12:00、13:00~16:00	夫婦・親子・相続など家庭での困り事、暮らしの中の人権問題
	行政相談	7/2・9・16・23・30(各(木)) 13:00~16:00	国・県など行政への困り事、苦情、要望など
	税務相談	7/6(月)13:00~16:00 (相談時間は15分程度)	相続税・贈与税・譲渡所得税など
	法律相談 ※要予約	7/13(月)13:00~16:00(相談時間は15分程度)※予約受付日7/9(木)8:30~電話で(先着10人)	相続、離婚、金銭貸借などの法律問題全般 ※裁判・調停など係争中の人は除く
	司法書士相談	7/27(月)13:00~16:00 (相談時間は15分程度・先着10人)	相続登記、成年後見、簡易訴訟代理手続きなど
	行政書士相談 ※要予約	7/21(火)13:00~16:00 予約受付日7/14(火)・15(水)電話で	契約・許認可申請などの行政書類手続き
	公証人相談	7/21(火)10:00~15:00	遺言・離婚・賃貸借など公正証書に関すること
	住宅増改築相談	7/3・17(各(金))13:00~16:00	住宅の増改築に関すること
	土地家屋調査士相談	7/7(火)13:00~16:00	土地境界などの悩み、土地に関すること
島守市民 サービスセンター 保健相談室	不動産相談	7/14・28(各(火))13:00~16:00	不動産売買、アパートなどの賃貸借
	人権相談	7/14(火)9:00~12:00	夫婦・親子・相続など家庭での困り事、暮らしの中の人権問題

※法律相談・行政書士相談は予約が必要です。それ以外の相談は、当日受付で先着順となります。相談は無料です。

7月の健康教室・健康相談

健康増進課 ☎43-9271 ☎47-0745

◆お子さんとお母さんの健康教室・健診・相談

内容	日時	場所など
股関節の脱臼検診 (生後90日～120日)	毎週(水) 受付12:00～12:20	●場所総合健診センター ☎45-9131※要予約 ●受診料600円 ●持ち物母子健康手帳、 乳幼児ハンドブック、 バスタオル
1歳6か月児健康診査 (25年12月生まれ)	1日～15日生まれ…7日(火) 16日～31日生まれ…21日(火) 受付12:00～12:45	●場所総合健診センター ※対象者には事前にお知らせします。
3歳児健康診査 (24年1月生まれ)	1日～15日生まれ…14日(火) 16日～31日生まれ…28日(火) 受付12:00～12:45	
両親学級 ～初めて、パパ・ママ になる方へ～ ※ご夫婦で参加してください。	7月26日(日) 午前の部 9:30～11:30 午後の部 13:30～15:30	●場所公会堂文化ホール2階会議室 ☎7月15日(水)～17日(金)に健康増進課へ☎43-9271、43-9184 ●対象出産予定日が27年9月20日～28年1月10日の初妊婦とその夫 ●定員各24組 ●内容赤ちゃんの育て方、お風呂の入れ方、妊婦体験ジャケット試着
赤ちゃん健康相談 (4か月～1歳)	受付10:00～10:15 相談10:15～12:00	●実施日時・場所 ▷7月1日(水)福祉公民館(類家) ▷7月3日(金)根城公民館 ▷7月8日(水)根岸公民館
よちよち健康相談 (1歳～2歳ごろ)	受付13:00～13:15 相談13:15～14:30	●内容育児・栄養相談、身長・体重測定 ●持ち物母子健康手帳、バスタオル、乳幼児ハンドブック
2～3歳児発達相談 のびのびクラス (概ね2歳～3歳6か月)	7月16日(木) 9:30～12:00 ※初回面接のみ 14:00～15:30	●場所はちふくプラザねじょう ●内容言葉・行動・情緒などの発達相談、就学に向けた発達相談 ☎健康増進課☎43-9271 ※要予約
3～5歳児発達相談 あいあいクラス (概ね3歳6か月～就学前)	7月9日(木) 12:30～15:00	
すくすく離乳食教室 (3～4か月の赤ちゃんの保護者)	7月17日(金) 10:30～12:00	●場所福祉公民館(類家) ●内容講話、離乳食作りの見学・試食 ●定員25組 ●持ち物母子健康手帳、筆記用具 ☎7月10日(金)までに健康増進課へ☎43-9271

◆保健師による健康相談

内容	日時	場所
▷成人の健康について ▷妊産婦の心や体について ▷子育てについて	(月)～(金) 10:00～12:00、 13:00～16:00 ※7月20日(月・祝)を除く	健康増進課窓口または ☎43-9184、43-9271

◆栄養士による個人相談

内容	日時	場所
生活習慣病が気になる 人や子どもの食生活に についての相談	14日(火)、28日(火) 10:00～12:00 13:00～16:00	健康増進課窓口 または ☎43-9184

◆精神科医師による精神保健福祉相談(要予約)

内容	日時・医師	場所
心の病気で 悩んでいる人と その家族の相談	22日(水) 14:30～15:30 くまがい あきら 熊谷 輝氏	八戸保健所 健康増進課 ☎27-5111 内線285

◆こころの健康相談

内容	日時	相談窓口
ストレスや不安、 悩みを抱えている人 の電話による相談	毎週(水) 13:00～16:00	健康増進課 ☎43-9210 (専用電話)

◆元気アップ出前健康講座【医師編】

内容	講師	日時・場所
知ってスッキリ腸美人 ～大腸がんを予防しよう～	うつみ けん 内海 謙氏	15日(水) 13:30～15:00 白銀南公民館
ロコモを防いで健康寿命アップ!	すえつな ふとし 末綱 太氏	16日(木) 13:30～15:00 三八城公民館

◆元気アップ出前健康講座【歯科医師&歯科衛生士編】

内容	講師	日時・場所
噛むこと・飲み込むことは健康のはじまり ～食べられることの幸せを噛みしめよう～	よねざわ まこと 米沢 誠氏 (歯科医師) 青森県歯科衛生士会会員	3日(金) 13:30～15:30 鮫公民館
口から元気! はじめよう、お口のお手入れ	よしだ よういち 吉田 洋一氏 (歯科医師) 青森県歯科衛生士会会員	17日(金) 13:30～15:30 根城公民館

◆健康手帳を交付しています

40歳以上の人に、日々の健康管理に役立つ健康手帳を交付しています。(健診結果記入欄などを掲載しています。)
▷健康増進課窓口、各市民サービスセンターの場合
時間 (月)～(金)8:15～17:00
▷健康増進課以外の場合(市の健(検)診を受診した人のみ)
場所 総合健診センター、各健診受託医療機関
時間 各健診実施機関などの診療時間内

八戸市医師会ホームページの「健康一口メモ」に、過去に開催した医師の健康教室の講演内容を掲載しています。

☎http://www.hachinohe.aomori.med.or.jp/ishikai/

7月の納税

固定資産税(第2期)

国民健康保険税(第1期)

【夜間納税相談】

毎週(月)・(金)午後6時まで

※(祝)を除く

7月23日(木)午後5時～7時30分

☎収納課

☎43-9173、43-9174、43-9175☎47-0753



八戸市納税コールセンターからの納税案内

市では、電話による納税案内を行う「八戸市納税コールセンター」を開設しています。コールセンターからの電話は、休日を含め午後8時まで案内しています。

還付金などの案内やATMの操作をお願いすることはありませんので、不審な点がございましたら、開庁時に収納課へご連絡ください。

☎収納課 ☎43-9174 ☎47-0753

各体育施設のスポーツ講座・教室

受講料は、お申し込みの際に各施設へお持ちください。

施設名	講座・教室	日時	定員・受講料	持ち物など	申込期間
八戸市南部山健康運動センター ☎20-5403 FAX20-5404	スイミング講座 小学生コースⅠ期	7/27(月)~31(金) 10:00~12:00	●定員60人(小学生) ●受講料1,000円 (保険料含)	●持ち物水着、ゴーグル、タオル、飲料水など ※キャップはセンターで準備します。	6/28(日)9:00~ ※(水)は17:00まで
	スイミング講座 小学生コースⅡ期	8/3(月)~7(金) 10:00~12:00			
	スイミング講座 身体すっきり アクアコースⅡ期	8/25、9/1・8・15・ 29、10/6の各(火) 10:00~11:30	●定員20人 (16歳以上女性) ●受講料3,000円 (保険料含)	●持ち物水着、飲料水など ※キャップはセンターで準備します。	7/13(月)~8/6(木) 9:00~ ※電話での申し込み不可
南郷カッコーの森エコーランド 南郷屋内温水プール ☎82-3310 FAX82-3763	小学生水泳教室 in 南郷	7/27(月)~30(木) 9:00~10:30	●定員20人(小学生) ●受講料1,000円 (保険料含)	●持ち物水着、ゴーグル、タオルなど ※キャップはセンターで準備します。	7/11(土)~23(木) 9:00~20:00 ※(月)は17:00まで

東運動公園
陸上競技場
東体育館
☎31-3355
FAX31-3354

7月5日(日)

東運動公園内 車両等進入禁止のお知らせ

「ユニバースカップ2015 第15回八戸ちびっこマラソン大会」が7月5日(日)に開催されます。
大会当日は公園内の一部がコースとなるため、車両などの進入禁止・通行止めとなります。
午後1時ごろには全面解除となる見込みです。
また、犬などの散歩もレースの妨げになり大変危険なので、ご遠慮ください。



昨年のちびっこマラソン大会の様子

長根公園
水泳プール
☎24-5025
八戸市体育館
☎22-7181
FAX22-7183

長根公園 水泳プール開場 みなさん待望のプールオープンです。どうぞご利用ください!

開場日時 7/11(土)~8/30(日)10:00~18:30

※7/31(金)、8/2(日)・4(火)10:00~14:00、
8/13(木)~16(日)10:00~17:00

休場日 7/14(火)・26(日)、8/1(土)・3(月)・19(水)・25(火)
※水泳に適さない水温・気温の場合、開場時間の変更や
休場することがあります。

利用料 ▶一般・大学生340円 ▶高校生220円
▶中学生110円 ▶小学生以下50円



7/11(土)は
無料開放します!
10:00~16:00

地元スポーツチームを応援しよう!

ヴァンラーレ八戸:6・7月のホームゲーム

試合日	キックオフ	対戦相手	試合会場
6/28(日)	13:00	HondaFC	八戸東運動公園陸上競技場
7/12(日)	13:00	奈良クラブ	五戸町ひばり野公園 陸上競技場
7/19(日)	13:00	横河武蔵野FC	

5月17日に行われたFCマルヤス岡崎との試合では3対2で勝ちました!



ヴァンラーレ八戸の試合について…㊦(株)ヴァンラーレ八戸 ☎82-2925 FAX82-2926 ㊩vanraure.net

★夏★到来! おもいきり遊ぼう!



7月の

学・遊・館

- 学・遊・館の各講座、教室、催しなどは、各施設に事前申し込みが必要です。
- イベントなどの詳細は、各施設にお問い合わせください。
- 料金記載のないものは、無料です。
- 各施設の入館料は、一覧表をご覧ください。

各施設の入館料一覧

()内は、20人以上の団体

	一般	大学	高校	中学	小学		
博物館	250円 (130円)	150円 (80円)		50円 (30円)		特別展は料金が異なります。	市内の小・中学生は無料 障がい者、市内在住の高齢者 (65歳以上)は半額
史跡根城の広場	250円 (130円)	150円 (80円)		50円 (30円)		本丸のみ有料	
博物館・史跡根城の広場 共通券	400円 (260円)	240円 (160円)		80円 (60円)			
南郷歴史民俗資料館	150円 (100円)	100円 (50円)		50円 (30円)			
美術館	150円 (80円)	100円 (50円)		50円 (30円)		特別展は料金が異なります。	
是川縄文館	250円 (130円)	150円 (80円)		50円 (30円)		特別展期間中は特別展料金 分館(縄文学習館)は無料	
マリエント	300円 (150円)		200円 (100円)	100円 (50円)		入館料は3階のみ	障がい者、 高齢者 (65歳以上)は半額
児童科学館 プラネタリウム観覧料	250円 (130円)		150円 (80円)	50円 (30円)	無料	※(土)(日)(祝)は、市内の中学生は無料 ※途中入場はできませんので、上映時間前にお越しください。 団体予約専用には一般の人は、入場できません。	
こどもはっち	100円					障がい者は半額	

八戸市博物館

☎13、21、27 ☎9:00~17:00 ☎44-8111 ☎24-4557

☎根城字東構35-1 ☎hachinohe.ed.jp/haku/ ※入館料あり

行事名	日時・場所	内容・定員・対象など
戦後70年特別展 「かつて戦争の時代に」 —記憶を継承するために—	7/11(土)~8/30(日) ※詳しくは28ページをご覧ください。	
博物館クラブ		
草木染め~昔の人はどんな色を着ていたの?~	7/12(日)10:00~13:00	【講師】 ^{あまな} 天内みどり氏(染色家)【対象】親子、一般【定員】15組【参加費】600円(材料費)※材料としてハンカチ2枚を用意しますが、希望者はTシャツ1枚程度なら持参可能です。
からくり貯金箱づくり ~“動く”ってどんなこと?~	7/19(日)9:00~11:00	【講師】 ^{たかはし} 高橋みのる氏(木工作家)、 ^{かなざわまさき} 金沢昌樹氏(木工作家)【対象】小学生以上の親子【定員】15組【参加費】1,000円(材料費)
市指定文化財山車人形 修復お披露目展	7/25(土)~8/16(日)	【内容】市指定文化財の修復した山車人形を展示します。
特別展講演会 「青森県の空襲」	7/26(日)14:00~16:00	【講師】 ^{あらいえつろう} 荒井悦郎氏(青森県史近現代部会専門委員)【定員】50人
根城史跡ボランティア募集	【内容】史跡根城の広場などでガイドするボランティアを募集しています。興味がある人は史跡根城の広場入り口近くのガイドハウスに常駐しているボランティア、または博物館職員へお声掛けください。	



史跡根城の広場

☎13、21、27 ☎9:00~17:00 ☎41-1726 ☎41-1756

☎根城字根城47 ☎hachinohe-cb.jp/nejō/ ※入館料あり

行事名	日時・場所	内容・定員・対象など
根城おもしろ講座		
歴史講演会	7/5(日)10:00~12:00	【演題】発掘された盛岡南部家の墓所【講師】 ^{にたないまよくに} 似内啓邦氏(盛岡市都市整備部公園みどり課)【定員】100人
体験学習講座 「オリジナルの箸置きを作ろう」	7/19(日)10:00~12:00	【講師】 ^{はまみちゆきこ} 濱道幸子氏【対象】小学生以上【定員】20組【参加費】1,000円(材料費)
体験学習講座 「ミニ合掌土偶を作ろう」	7/26(日)10:00~12:00	【講師】 ^{ふちざわひでたか} 淵沢秀岳氏(民芸品制作者)【対象】小学生以上【定員】20組【参加費】600円(材料費)

南郷歴史民俗資料館

〒13-21-27 開9:00~17:00 TEL83-2443

〒南郷大字島守字小山田7-1 hachinohe.ed.jp/haku/nango/ ※入館料あり

行事名	日時・場所	内容・定員・対象など
南郷文化財巡り	7/3(金)9:00~16:00 9:00までに市庁玄関前へ集合	【内容】南郷の文化財の中から、月山神社や旧島守発電所保存公園、福一満虚空蔵菩薩などを巡る予定です。※当日はバス移動【定員】24人【持ち物】昼食【申込開始日】6/24(水)から電話で受け付け
企画展 「日活・青春映画スター展」	7/11(土)~9/6(日) ※詳しくは、29ページの特集記事をご覧ください。	
併催行事 日活・青春映画上映会	7/18(土)、19(日) ①10:00~12:00 ②13:30~15:30 島守市民サービスセンター	【内容】企画展「日活・青春映画スター展」の開催に合わせて、日本映画黄金時代の日活映画を上映します。懐かしのスターたちの活躍をスクリーンで見ることができる絶好の機会です。【上映作品(予定)】「嵐を呼ぶ男」「青い山脈」「銀座の恋の物語」「伊豆の踊子」



福一満虚空蔵菩薩

八戸市美術館

〒13~17、21、27 開9:00~17:00 TEL45-8338 FAX24-4531

〒番町10-4 city.hachinohe.aomori.jp/art/ ※入館料あり

行事名	日時・場所	内容・定員・対象など
コレクション展Ⅰ 「沖縄の美」	7/12(日)まで	【内容】当館所蔵の沖縄の伝統的な技術を取り入れて作られた工芸品を中心に、「手仕事の美」を紹介します。
写真のまち八戸 特別展 ひろたなおたか 広田尚敬写真展 「鉄道ものがたり」	7/18(土)~8/16(日)	【内容】鉄道写真の第一人者・広田尚敬さんが、世界中で撮影した膨大な作品群から国内の作品を約180点紹介します。【料金】特別料金です。()内は20人以上の料金。一般500(250)円、高校・大学生300(150)円、小・中学生100(50)円 ※市内小・中学生は無料。高齢者(市内の65歳以上)、障がい者は半額 ※詳しくは、30ページをご覧ください。
市民ギャラリー	7/3(金)~5(日) 第29回八戸市学生書道展 7/10(金)~12(日) 第37回イーゼル会絵画展 7/10(金)~12(日) 遠瀬博絵画展	

水産科学館 マリエント

〒なし 開9:00~18:00 TEL33-7800 FAX33-7801

〒鮫町字下松苗場14-33 marient.org ※3階のみ有料

行事名	日時・場所	内容・定員・対象など
展3階 室	夜のリエント(夏) 7/18(土)~8/16(日) 18:00~20:00	【内容】水槽照明による幻想的な世界を、ぜひご覧ください! ランタンを手に、さあ、リエントの夜を探検しよう! イカ釣り体験、金魚すくいもあります。
※体験希望者はスタッフまで	活スルメイカ展	【内容】八戸を代表するスルメイカの生きた姿をご覧ください。
「体験できます」コーナー	★見て体験する	
	魚眼図	随時
	デンキウナギで「七ツツリ」点灯	毎週(日)(祝)①10:30~②13:00~③15:00~
	深海水圧実験	毎週(日)(祝)①11:00~②14:00~
	「マリンレンジャー」による魚への餌付け&じゃんけん大会	毎週(日)(祝)12:00~
	アーチャーフィッシュで水鉄砲	【内容】アーチャーフィッシュが、口から水鉄砲を飛ばしてエサを撃ち落とす様子をご覧ください。
	★やって体験する	
	ワークシートに挑戦 ▶タッチ水槽 ▶ドクターフィッシュ「ガラ・ルファ」水槽 ▶エサやり体験 ▶海のふしぎBOX(中の見えない箱に手を入れ、中に入っている海の生き物を当てよう)	
4階 展示スペース	野生生物=命の鼓動生態写真展	7/20(月・祝)まで
	「アオウミガメ カメ吉」絵画作品展 〜久保田政子と描いたみんなのカメ吉〜	7/25(土)~9/15(火)
	アオウミガメの健康診断	【内容】アオウミガメたちの身体測定や甲羅をきれいにしたりします。日程はホームページなどでお知らせします。
	体験販売コーナー	【内容】さまざまな体験コーナーを開催します。詳しくはリエントホームページをご覧ください。

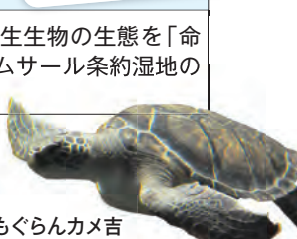

もぐらんカメ吉

八戸市立図書館

休21、31 開9:00~19:00、(土)(日)(祝)17:00まで ☎22-0266

☎71-1312 国糠塚字下道2-1 ㊟lib.hachinohe.aomori.jp

行事名	日時・場所	内容・定員・対象など
おばけ・ようかい・こわーいはなし	7/1(水)~30(木)	【内容】かわいいおばけや、こわい妖怪、夏にぴったりな怪談話などの児童書を展示・貸し出しします。
美味しいお酒とおつまみ	7/1(水)~30(木)	【内容】お酒に関する本や作りたくなるおつまみレシピの本などを展示・貸し出しします。
夏休みおすすめ本	7/18(土)~8/21(金)	【内容】自由研究や工作など宿題に役立つ本や、夏休みにぜひ読んでほしい本を展示・貸し出しします。
芥川賞・直木賞受賞作品展	7/18(土)~8/21(金)	【内容】2015年上半期の芥川賞・直木賞の発表に合わせ、過去の受賞作品を展示・貸し出しします。
調べる学習チャレンジ講座 ~図書館を使った調べる学習コンクール~	7/4(土)9:30~12:00	【内容】本を使った調べ方やまとめ方について、初心者向けの講座を行います。調べたいテーマを決めてご参加ください。※テーマが決まらない場合は図書館でテーマを準備します。【講師】図書館職員【対象】小学校3~6年生とその保護者【定員】20人
夏休み調べ学習相談会	7/23(木)、8/2(日)、6(木) 9:00~16:00 ※12:00~13:00除く	【内容】調べ学習について、児童コーナーで相談を受け付けます。お気軽にお声掛けください。【対象】小・中学生※申込不要
平成27年度古文書解読講習会	7/11(土)・26(日)、8/23(日)・ 29(土)、9/5(土) 10:00~11:30	【内容】古文書を読むための基礎知識を学習します。【講師】 ^{さいとうきよし} 斎藤潔氏 【対象】古文書解読初心者【定員】25人【参加費】2,376円(辞典代) ※1回目の講習会時に注文を受け付けます。【持ち物】筆記用具 【申込方法】電話・FAXで図書館へ☎73-3234※直接ご来館した際にも受付をします。



八戸市立図書情報センター

休21、31 開10:00~20:00、(土)(日)(祝)18:00まで ☎70-2600

☎70-2601 国尻内町字館田1-1八戸駅ビル(うみねこプラザ)1階

行事名	日時・場所	内容・定員・対象など
ドライブ・ミュージック	7/1(水)~30(木)	【内容】ドライブやアウトドアシーンなどで聴きたくなる音楽を展示・貸し出しします。
夏絵本	7/1(水)~30(木)	【内容】冒険や虫捕りなどの夏らしい絵本、涼しげな雰囲気を楽しむものや音を通して夏を楽しめる絵本を展示・貸し出しします。
CD展示コーナー 「SWING★JAZZ」	7/1(水)~30(木)	【内容】「南郷サマージャズフェスティバル」に合わせ、当館所蔵のジャズCDを展示・貸し出しします。



八戸市立南郷図書館

休21、31 開9:00~19:00、(土)(日)(祝)17:00まで

☎60-8100 ☎60-8130 国南郷大字市野沢字中市野沢39-1

行事名	日時・場所	内容・定員・対象など
Listen to JAZZ	7/1(水)~30(木)	【内容】「南郷サマージャズフェスティバル」に合わせ、定番や人気のCD、本を展示・貸し出しします。
七夕特集	7/1(水)~30(木)	【内容】七夕にまつわる絵本を展示・貸し出しします。
夏休みの味方本	7/1(水)~8/27(木)	【内容】工作や自由研究に役立つ本を展示・貸し出しします。
調べる学習初心者講座	7/19(日)13:00~15:00	【内容】調べる学習コンクールに向けて、初心者でも「調べ方」が分かる講座などを行います。【対象】小・中学生【定員】15人
夏のおはなし会	7/20(月・祝)14:00~15:00	【内容】夏の雰囲気を楽しむ絵本の読み聞かせと体を使った室内遊びを行います。【対象】小学生低学年以下※申込不要



総合教育センター

休第2・4(土)、毎週(日)(祝) 開8:15~17:00 ☎46-0521 ☎46-1155

国諏訪一丁目2-41 ㊟webmaster@hec.hachinohe.ed.jp ㊟hachinohe.ed.jp

行事名	日時・場所	内容・定員・対象など
ALTと話そう①	7/27(月)、28(火) ①9:00~②10:00~③11:00~ ④13:00~⑤14:00~⑥15:00~ (各45分)	【内容】簡単な英会話や英語を用いたゲームを行います。 ※①~⑥の内容が異なり複数希望可【講師】外国語指導助手(ALT)【対象】小・中学生【申込方法】7/21(火)まで(必着)に、氏名(ふりがな)、性別、学校、学年、住所、Eメールアドレス(または電話番号かFAX番号)、希望の月日と時間帯を記入し、Eメール、FAXまたははがきで、八戸市教育委員会教育指導課へ☎031-8686内丸一丁目1-1 ㊟shido@city.hachinohe.aomori.jp ☎43-9519 ☎47-4997



視聴覚センター 児童科学館

☎6、13、21 ☎8:30～17:00 ☎45-8131 ☎45-8132
 ☎類家四丁目3-1 ☎kagakukan-8.com ※プラネタリウムは有料

行事名	日時・場所	内容・定員・対象など															
プラネタリウム 有料	8/30(日)まで 【内容】まじめにふまじめ かいつゾロリ ～宇宙たんけん大さくせん～ ※7/22(水)～8/23(日)の夏休み期間中は、 1日4回一般投影します。	<table border="1"> <tr> <th>時間</th><th>火～金</th><th>土・日・祝日</th></tr> <tr> <td>10:00</td><td></td><td></td></tr> <tr> <td>11:00</td><td>団体専用</td><td>一般</td></tr> <tr> <td>13:30</td><td></td><td></td></tr> <tr> <td>15:00</td><td>一般</td><td></td></tr> </table>	時間	火～金	土・日・祝日	10:00			11:00	団体専用	一般	13:30			15:00	一般	
時間	火～金	土・日・祝日															
10:00																	
11:00	団体専用	一般															
13:30																	
15:00	一般																
7/11(土)スペシャルナイト																	
楽しまナイト劇場	16:00～	【内容】大藤信朗賞受賞短編アニメーション 全集3、ふしぎなくすり、二匹のサンマ、部屋 THE ROOM、やさしいライオン															
	17:30～	【内容】ナショナルジオグラフィック 地中海に眠る古代の船															
夜のプラネタリウム	17:00～(英語版)	【内容】夏の星															
	18:00～(日本語版)	【内容】まじめにふまじめ かいつゾロリ ～宇宙たんけん大さくせん～															
市民星空観望会	18:00～19:45	【内容】夏の星空(金星・土星・七夕の星～ 夏の星座 ほか)															
7/25(土)スペシャルナイト																	
楽しまナイト劇場	16:00～	【内容】ちびねこトムの大冒険															
	17:30～	【内容】昭和30年代の日本・家族の生活 都会の暮らし編															
夜のプラネタリウム	17:00～(日本語版)	【内容】まじめにふまじめ かいつゾロリ ～宇宙たんけん大さくせん～															
	18:00～	【内容】星空散歩「夏の星空」(生解説)															
市民星空観望会	18:30～19:45	【内容】夏の星空(月・土星・夏の星座 ほか)															
水棲生物の 観察	7/5(日)9:00～12:00 8:45までに児童科学館へ集合	【内容】バスで蟹沢の水辺に行き、水棲生物の観察をします。【対象】 小学生以上(小学3年生以下は保護者同伴)【定員】26人【参加費】700 円(バス代、保険代)【持ち物】タオル、虫よけ、着替え【申込方法】電話 または直接児童科学館へ※ 荒天中止、小雨決行。中止の場合は当日 朝8:00までに連絡します。															
特別プラネタリウム 「季節の星空散歩」	7/12(日)13:30～14:05	【内容】夏の星空(生解説)															
科学館KIDS工房	毎週(土)(日)(祝)10:00～16:00 ※夏休み期間中は、毎日開催し ます。	【内容】マカロンストラップ・布バッジ・プラ板 キーホルダー作りなど、さまざまな工作を用 意しています。【費用】無料～200円※ 申し込 み不要で、小学3年生以下は保護者同伴															
おたのしみ劇場	10:00～11:00	【実施日・内容】 ▷7/5(日) ブンナよ木からおりてこい ▷7/12(日) エジソン物語ほか、フレンドリー・パニー・マイロ① ▷7/19(日) スプーンおばさん① ▷7/20(月・祝) スプーンおばさん②															
夏休みおたのしみ劇場	7/22(水)～8/23(日) 10:00～16:00	夏休み期間中は、いろいろなアニメなどを上映します。															
映像利用学習会	7/12(日)9:00～12:00	【内容】映像を使って、心肺蘇生、AEDの使い方など、普通救命講習 会を行います。※ 当日は動きやすい服装で【講師】八戸消防署員 【定員】40人【参加費】無料【持ち物】ハンカチ【申込期限】7/4(土)															
市立図書館 映像利用鑑賞会	7/22(水)13:30～16:00 市立図書館2階集会室	【内容】DVD上映「おじいさんと草原の小学校」※ 申込不要															



天体望遠鏡で星を観察したよ!



何が見えるかな?



八戸リサイクルプラザ

☎6、13、21、27 ☎9:00～17:00 ☎70-2396 ☎23-5396
 ☎櫛引字山田山1-1 ☎city.hachinohe.aomori.jp/koiki/ripura/

行事名	日時・場所	内容・定員・対象など
エコ布ぞうり作り教室	7/12(日)9:00～12:00	【内容】着古したTシャツで布ぞうりを作ります。【定員】4 人【持ち物】着古したTシャツ4枚(なるべく大きいもの)、洗 濯ばさみ2個、裁ちばさみ、30cm定規【申込期間】6/23(火) ～7/11(土)
新聞紙バッグ作り教室	7/19(日)10:00～12:00	【内容】新聞紙でバッグを作ります。【定員】4人【持ち物】新聞紙(2日 分)、30cm定規【申込期間】6/23(火)～7/18(土)



八戸ポータルミュージアム はっち 14 9:00~21:00 22-8228 22-8808 三日町11-1
 hacchi.jp

行事名	日時・場所	内容・定員・対象など
はっちのたなばた		
はっちの七夕飾り	7/1(水)~31(金) 1階 はっちひろば	【内容】来館者の皆さんの願いを込めた短冊飾りや七夕に関するイルミネーションによるミルキーウェイを演出します。
たなばた親子シネマ	7/6(月)~19(日) 3階 ギャラリー3	【内容】七夕にちなんだ子ども向けアニメーションや八戸にちなんだ映像などを上映。
市民企画ライブ	7/11(土)、12(日) 2階 シアター2	【内容】市民公募により選ばれたジャズライブ、ロックライブ、ベリーダンスを実施します。
年に一度の七夕ブイベース!	7/11(土)15:00~19:00 7/12(日)12:00~17:00 1階 はっちひろば ほか	【内容】八戸を代表するシェフが大集合!力を合わせておいしいブイベースを提供します。
七夕企画パフォーマンス in はっち	7/18(土)~20(月・祝) 1階 はっちひろば ほか	【内容】七夕に合わせた武術の演舞やフルートコンサートなどを実施します。
たなばた茶会	7/18(土)15:00~18:00 2階 シアター2	【内容】シアター2が茶席に。美味しいお菓子と抹茶をお楽しみください。
加賀美流騎馬打毬観戦ツアー	8/2(日)12:30~16:30 (騎馬打毬は14:00から開催) 【集合場所】はっち	【内容】はっちから徒歩で長者山新羅神社へ移動します。全国で3か所しか残っていない貴重でエキサイティングな伝統武芸をお楽しみください。【参加費】500円【定員】30人【申込方法】7/31(金)までに電話でお申し込みください。
八戸ロマン時空探検隊	7/4(土)~8/9(日) 9:00~18:00 はっち、八戸中心街	【内容】コミュニケーション作家 YORIKO による縄文文化を軸にしたアートプロジェクト。土偶やミニ堅穴式住居の制作、縄文人気分での合宿などを実施。縄文時代の謎とロマンに迫ります。【参加費】無料(交通費や食費、一部材料費は実費)【定員】30人【申込方法】所定の申込用紙に記入し、FAX、Eメールまたは直接はっちへお申し込みください。
ストリート投げ銭ライブ in はっち	7/8(水)、29(水)19:00~21:00 1階 はっちひろば	【内容】毎月のはっちひろばを舞台に、市内で音楽活動をしているパフォーマーたちによるライブを開催しています。
遊書・杉本敦子 色紙展 PART IV	7/16(木)~23(木) 10:00~16:00 2階 ギャラリー2	【内容】書家・杉本敦子氏によるデリーー東北新聞天位入選作品の書写色紙展
はっちから観る三社大祭! 観覧者募集	【お通り】 8/1(土)14:30~17:00 【中日】 8/2(日)17:30~20:00	【内容】2階ベランダに設置する観覧席から、八戸三社大祭を観覧しませんか。【募集席数】2人1組、各日30組※保護者の膝上で観覧できるお子さん、ベビーカーを利用するお子さんは保護者1人につき1人まで同伴可【申込方法】7/6(月)まで(必着)に①観覧希望日②2人分の氏名③代表者の住所、連絡先(電話番号)④お子さん同伴の有無(同伴される場合はお子さんの氏名・年齢、ベビーカー利用の有無)⑤車いす利用の有無(車いすを利用される場合は、介助者とペアでの申し込みとする)を明記し、往復はがきで「はっち三社大祭ベランダ観覧席係」へ⑤031-0032三日町11-1※応募多数の場合は抽選。結果は7/14(火)までに全員へ郵送予定
「はっちの一箱古本市」参加者募集	10/24(土)10:30~16:00 1階 はっちひろば ほか	【内容】本好きの人々がそれぞれに持ち寄った段ボール一箱分の本を販売する、フリーマーケット形式の古本市です。【定員】20組程度(書類選考)【対象】当日会場で店番のできる人(18歳以下の人は保護者同伴)【申込方法】7/31(金)まで(必着)に、応募用紙(はっち館内に設置。はっちホームページからダウンロード可)を郵送または直接はっちへ
まちぐみ新規活動メンバー募集	八戸市中心街を楽しくするボランティア集団まちぐみは、まちなか活動拠点を一緒にリフォームしてくれる市民を募集しています。経験者や日曜大工が好きな人はもちろん、初心者も大歓迎。リフォーム以外にもさまざまなプロジェクトを行っています。【活動日時】平日週末問わず都合の良いときに参加可能です。お問い合わせください。【募集期間】随時 machigumi.main.jp	



こどもはっち

14 9:30~16:30 22-5822 三日町11-1 kodomohacchi.com
 ※入館料あり 一般(小学生以上)100円 障がい者50円

行事名	日時・場所	内容・定員・対象など
「まるごとこどもはっち」はっち全館夏まつり	7/20(月・祝)10:00~15:00 はっち全館	【内容】はっち全館を使って、夏祭りを開催します。おみこしかつぎや、子ども商店街、アメリカンジムなど、親子で1日楽しめる内容です。もの作りなど全ての体験コーナーは無料です。子ども映画祭も同時開催します。



埋蔵文化財センター 是川縄文館

〒13、21、27 開9:00~17:00 ☎38-9511 ☎96-5392
 是川字横山1 korekawa-jomon.jp ※入館料あり
 分館(縄文学習館)☎96-1484 ※入館料なし

行事名	日時・場所	内容・定員・対象など
特別展 「漆と縄文人」	7/25(土)~9/6(日)	【内容】全国各地で発掘された縄文時代の漆塗りの至宝を展示し、縄文時代にはじまり、育まれた当時の漆文化とその技術を紹介します。 ※会期中、一部展示品に入替えがあります。【料金】特別展会期中は一般の観覧料が300円になります。
合掌土偶作り教室	7/4(土)9:30~13:00	【内容】「合掌土偶」を作ります。8月23日(日)以降に焼き上がった土偶をお渡しします。※当日は汚れてもよい服装でお越しください。【対象】小学4年生以上【定員】20人【持ち物】古タオル【参加費】200円
ボランティア養成講座⑩ (全10回中の最終)	7/4(土)9:30~13:00	【内容】「合掌土偶」を作ります。※当日は汚れてもよい服装でお越しください。【講師】縄文は川ボランティア・是川縄文館学芸員【定員】30人【持ち物】筆記用具
考古学講座③	7/11(土)14:00~16:00	【内容】特別展「漆と縄文人」のイベントとして、縄文時代に育まれた漆利用の技術や文化に関する講演会を開催します。 【講師】上條信彦氏(弘前大学人文学部准教授) 【定員】100人【持ち物】筆記用具【申込期限】7/10(金)
日曜日縄文体験コーナー	7/19(日)までの毎週(日) 9:30~16:00	【内容】火起こし、縄文土器・土偶作り、土製耳飾り作り、土器の文様拓本、編布編み、琥珀勾玉・滑石勾玉作り【参加費】200円~1,000円(入館料別途)
夏休み縄文体験コーナー	7/25(土)~8/16(日)の毎週 (土)(日)9:30~16:00	
これかわ考古学クラブ (全6回中の2回分)	①7/25(土)10:00~12:00 ②7/26(日)10:00~12:00	【内容】①考古学ではどんな研究をして何がわかるのか②是川遺跡の研究からわかった縄文人の暮らし(1)※野外見学も行いますので動きやすい服装でお越しください。【講師】①②是川縄文館学芸員【対象】中学生、高校生【定員】各30人【持ち物】筆記用具



模様づけが楽しいよ!



土偶作成中!

是川縄文館の体験学習や発掘調査などの活動、体験学習などをレポートしていきます。

いのるん通信

第14回 一日考古学者体験

春季企画展「掘りdayはちのへ」のイベントとして5月2日(土)に開催した「一日考古学者体験」では、縄文時代前期(約5,900~5,000年前)の一王寺(1)遺跡の貝塚の土を洗い、その中から貝や骨・土器・石器などを分ける体験をしました。貝塚からみつける骨や貝を調べることで、縄文人が何を食べていたのかが分かります。

参加者の皆さんからは「こんなにいろんな貝や魚の骨が出てくるなんてビックリ! どの骨が当てるの楽しい!」という感想や、「考古学者になるためにはどうすればいいのですか?」という質問がありました。

参加者の皆さんが体験でみつけて調べた貝や骨は、春季企画展で展示・紹介しました。



是川縄文館マスコット
キャラクター いのるん

イノシシやシカだけじゃなく、タイやウニも発見! 食べたいるん! 未来の考古学者が大活躍だるん!



骨の先生に
しつもん!!



これは土器?
動物の骨?

なんだろう??



貝塚からみつけた骨

左:シカ 右:イノシシ

縄文体験・展示ガイドの予約受付中! 申間八戸市埋蔵文化財センター是川縄文館☎ 38-9511 FAX 96-5392

青葉湖展望交流施設 **山の楽校**

☎6、13、21、27 開8:00～17:00 ☎82-2222
 南郷大字島守字北ノ畑6-2

行事名	日時・場所	内容・定員・対象など
うどんの楽校	7/4(土)9:00～12:00	【参加費】1,500円
そば打ち体験楽校	7/5(日)9:00～12:00	【参加費】1,000円～1,200円
布ぞうりの楽校	7/12(日)9:00～14:00	【参加費】2,800円
杏の甘酢漬けの楽校	7/19(日)9:00～12:00	【参加費】2,500円
梅漬けの楽校	7/26(日)9:00～12:00	【参加費】1,500円

市民の森 **不習岳**

山開き期間 4月～11月 開9:00～17:00 ☎83-2146
 南郷大字島守字外田山19

行事名	日時・場所	内容・定員・対象など
組み立て飛行機大会と流し そうめんを楽しもう	7/26(日)10:00～13:00 市民の森不習岳総合案内施設	【内容】組み立て飛行機で飛距離を競う大会を開催。昼食は参加者全員で流しそうめんを食べます。【定員】100人【参加費】500円(昼食代、保険代)【申込期限】7/23(木)までに電話でお申し込みください。

種差海岸インフォメーション
センター

☎なし 開9:00～17:00 ☎51-8500 ☎51-8501
 鮫町字棚久保14-167 tanesashi.info

行事名	日時・場所	内容・定員・対象など
企画展「開所一周年！種差 海岸インフォメーションセ ンター1年の歩み」	7/1(水)～8/31(月) 四つの壁	【内容】インフォメーションセンターの1年間のプログラムや企画展を報告・紹介。今後のプログラムや行事をお知らせします。
箱メガネを使って種差の漁 師になろう(カゼ食うべ！)	7/19(日)9:30～12:30	【内容】漁船に乗り、箱メガネを使ったウニ獲りを体験します。種差の漁師になりきって、その場でウニを食べてみよう。【対象】小学生以上(4年生以下は保護者同伴)【定員】20人【参加費】大人1,000円、子ども800円
ぶらっとプログラム(毎日、予約なしで実施されるプログラム)		
貝殻に好きな絵を描いて みよう！	7/1(水)～ (受付は16:00まで)	【内容】貝殻絵付け体験【参加費】100円



4月11日

蕪島休憩所が蕪島前広場に
オープンしました

【休憩スペース】

開館時間▷4月～11月:午前9時～午後5時

▷12月～3月:午前9時～午後4時

※年末年始(12月29日～1月3日)は休み

【トイレ】24時間(通年)

※27年度は、蕪島前広場の工事のため、8月31日で閉館します。

休憩所には、どなたでもお休みいただける休憩スペース、24時間利用可能なトイレを備えています。

休憩所の前面はガラス張り、菜の花で黄色に染まる蕪島や、飛び交うウミネコなど、季節ごとの蕪島の魅力を、くつろぎながら楽しむことができます。また、休憩スペース内の展示スペースでは、蕪島の四季や歴史、ウミネコ、蕪島周辺の見所、みちのく潮風トレイルをご紹介します。

今秋からの工事により、休憩所は築山に覆われることになり、休憩スペース内の展望スペースのらせん階段上の天窗や、自然観察スペースの小窓から、ウミネコの営巣の様子が間近に観察できるようになります。

種差海岸にお越しの際には、ぜひ蕪島休憩所をご利用ください。



固観光課
蕪島休憩所

☎43-9252 ☎46-5600
 ☎51-6464

八戸公園

休6、13、21、27 開9:00～17:00 96-2932

96-4631 休十日市字天摩33-2

行事名	日時・場所	内容・定員・対象など
緑の相談所 	アジサイ展	①7/4(土)9:00～17:00 ②7/5(日)9:00～16:00 【内容】八戸あじさいの会によるアジサイの展示
	園芸教室	7/12(日)13:00～16:00 【内容】山アジサイの魅力～育て方～ 【講師】佐藤良輔氏(園芸研究家)【定員】40人
	緑の専門相談	7/19(日)10:00～16:00 【内容】直接家庭菜園についての相談ができます。 【講師】佐藤友衛氏(コンサルタント協会) ※時間内(12:00～13:00除く)に電話または直接ご相談ください。
八戸公園キャンプ場オープン	7/18(土)～8/30(日)	【内容】中学生以下の団体で、先生または子ども会などの責任者が同伴することで利用できます。また、親子(子どもが中学生以下)で利用できます。 ※一般のみの利用はできません。
八戸公園の利用時間を1時間延長	7/25(土)～8/23(日)の(土)(日)9:00～18:00	【内容】乗り物券の販売は17:00まで、遊戯施設の利用は17:45までとなります。※悪天候の場合は通常どおり9:00～17:00までで、乗り物券の販売は16:00、遊戯施設の利用は16:45までです。



三八五・こども館(八戸公園内)

休6、13、21、27 開9:00～16:30

96-3480 96-4631 休十日市字天摩33-2

行事名	日時・場所	内容・定員・対象など
サクラの杜くらふとらんど(手づくり工作教室)		
海のゆらゆらドーム	7/12(日)9:45～12:00	【内容】涼しいドーム作りです。海の生き物や飾りを作って入れましょう。【対象】小学生以下【定員】30人※申込不要・当日受付
夏の葉っぱアート	7/26(日)9:45～12:00	【内容】落ち葉を使ってステンドグラス風な飾りを作りましょう。【対象】小学生以下【定員】30人※申込不要・当日受付



市民伝言板

潜在看護師就労支援講習会

●日時6/23(火)～25(木)9:30～15:30●場所メディカルコート八戸西病院●内容基礎看護技術の講習、実技、施設見学など●定員5人●参加費無料
申問八戸西病院総務課(藤川) 28-4000

琴城流大正琴たなばたコンサート

●日時7/2(木)13:00～●場所はっちシアター2●内容八戸琴勝会、八戸琴華会、八戸友和会による多数の大正琴演奏●入場料無料
園たなばたコンサート事務局(豊田) 27-4095

視覚障害理解入門

●日時7/15(水)～17(金)、8/26(水)、9/2(水)・9(水)・16(水)17:30～19:30●場所青森県立八戸盲学校●内容点字の読み書き基礎、視覚障がいに関係する、歩行とガイドの仕方・補助具・生活体験(福祉・食事)など●対象高校生以上●定員12人程度●参加費600円程度(全7回分:点字用紙、弁当代など)●申込方法7/3(金)までに電話でお申し込みください。FAXの場合は、氏名、住所、電話番号、高校生は学校名を記入してください。
申問青森県立八戸盲学校 43-3962 43-3942

特定非営利活動法人八ネット福祉オンブズマン講習会

●日時7/18(土)10:00～15:00●場所はちふくプラザねじょう●内容福祉制度の仕組みや福祉施設利用者の声を代弁した福祉サービス向上のための講演や活動報告。講師:古川善朗氏(ホープフルあすてーる施設長)、演題「活動のポイント」●参加費1,000円(資料、昼食代込み)
申問八ネット福祉オンブズマン事務局(佐川) 090-5358-3788 34-3686

朝から元気に!夏休み親子しじょう見学会

●日時7/25(土)6:00～(3時間程度)●場所八戸市中央卸売市場青果部●内容活気あふれる朝の青果市場を親子で楽しく見学し「食べ物」の大切さについて理解を深めてみませんか。ガイド:有馬克美氏(あおりみ 食育サポーター、野菜ソムリエ)●対象原則小学生とその保護者●定員30人程度●参加費保護者500円、小学生無料(簡単な朝食付き)
申問7/1(水)～10(金)に電話で八戸市中央卸売市場管理事務所へ※(土)・(日)を除く 28-8888 28-8890

八戸高専公開講座

【ジュニア柔道 クリニック イン 高専】

●日時7/27(月)～29(水)18:30～20:30●場所八戸高専●内容エチケットやマナーを重んじる柔道を学ぶ●対象小・中学生●定員20人●参加費無料●申込期間6/12(金)～7/10(金)※(土)・(日)除く

【第二種電気工事士技能試験受験者のための事前講習会】

●日時7/18(土)～20(月・祝)①9:30～12:00②13:00～15:30●場所八戸高専●対象第二種電気工事士技能試験受験者●定員20人●参加費7,400円●申込期間6/30(火)～7/3(金)※(土)・(日)除く
申問八戸高専総務課地域連携係 27-7239 27-9379 (申込希望者には、日程の詳細や傷害保険、当日までに準備する必要事項をお知らせします。)

(公社)八戸青年会議所「防災リーダー育成塾」

～防災についてもう一度考えよう～

●日時7/26(日)9:00～16:00●場所館鼻漁港●内容陸上・海上自衛隊、八戸東消防署ほか、災害時に出動する車両や機材の展示。初期消火体験・液状化現象体験、はしご車搭乗体験など▷帆船「みらい」船内一般公開●入場料無料 八戸青年会議所事務局 22-5501 43-7364

博物館 戦後70年特別展

かつて戦争の時代に -記憶を継承するために-

期間 7月11日(土)～8月30日(日)

場所 博物館

昭和の



今年度は、昭和の戦争が終結して70年になります。戦争によって多くの人命・財産が失われ、八戸でも多くの人びとが兵隊として戦地へ赴き、一般市民は銃後の守りの厳しい生活を強いられました。

しかし時間の経過とともに、戦争を体験し、どのように人びとが戦争に巻き込まれていったかを知る世代は少なくなりました。

本特別展は、当時の印刷物や生活用品、出征兵士の記録、空襲への備えや被害などを八戸市内を中心とした資料をもとに紹介し、平和の大切さを考えます。

(上)東亜危機明細図解(八戸市博物館蔵)

(下)出征兵士の遺書(八戸市博物館蔵)

(中)空襲警報などの伝達方法掲示板
(八戸市南郷歴史民俗資料館蔵)



関連イベント

講演会

【青森県の空襲】

日時 7月26日(日)

午後2時～4時

場所 八戸市博物館体験学習室

講師 荒井悦郎氏(青森県史近現代部会専門委員)

定員 50人 ※要申し込み

【八戸空襲と防空監視隊勤務の体験について】

日時 8月9日(日)

午後2時～3時30分

場所 八戸市博物館体験学習室

講師 石橋力ネ氏

定員 50人 ※要申し込み

【八戸要塞と青い目の人形】

日時 8月23日(日)

午前10時～正午

場所 はちふくプラザねじょう多目的ホール

講師 古里淳(八戸市博物館副館長)

定員 300人 ※要申し込み

【学芸員によるギャラリートーク】

日時 8月8日(土)、15日(土)

午後1時30分

場所 八戸市博物館

講師 学芸員

定員 50人 ※要申し込み

博物館 ☎44-8111 ☎24-4557 <http://www.hachinohe.ed.jp/haku/>

開館時間 午前9時～午後5時(入館は午後4時30分まで)

会期中の休館日 7月13日(月)・21日(火)・27日(月)、8月10日(月)・17日(月)・24日(月)

入館料 一般300円(180円)、高校・大学生150円(80円)、小・中学生50円(30円)

※()内は20人以上の団体料金。市内の小・中学生は無料。高齢者(市内在住65歳以上)、障がい者は半額

日活・青春映画スター展

期間 7月11日(土)～9月6日(日)

場所 南郷歴史民俗資料館



キューポラのある街(ポスター全国版)
協力：日活(株)



嵐を呼ぶ男(ポスター全国版)
協力：日活(株)



株式会社日活が長年にわたり製作してきた映画作品の中から、特に戦後、日本映画の黄金時代といわれた昭和30年代から40年代にかけての作品にスポットを当てて、それに出演した映画スター俳優が撮影時に着用した衣装や小道具、映画の台本、そして当時の街角をにぎわした映画看板やポスター、映画雑誌など貴重な資料の数々を展示します。戦後、多くの人びとが映画とともに過ごした時代を振り返り、昭和の映画文化について、世代を超えて親しむ機会とするものです。

記録



■主な展示予定資料

「嵐を呼ぶ男」撮影用ドラムセツト、「太平洋ひとりぼっち」宣伝用ヨット模型、「若い人」吉永小百合氏着用制服、「大海原を行く」小林旭氏着用スーツ、ロビーカード、映画看板絵、映画ポスター

■併催行事

日活・青春映画上映会

●日時 7月18日(土)、19日(日)
午前10時～正午、午後1時30分～3時30分

●場所 島守市民サービスセンター(資料館隣り)1階体育館
●上映予定作品 「嵐を呼ぶ男」、「青い山脈」、「銀座の恋の物語」、「伊豆の踊子」

固南郷歴史民俗資料館 ☎FAX83-2443 ☎<http://www.hachinohe.ed.jp/haku/nango/>

開館時間 午前9時～午後5時(入館は午後4時30分まで)

会期中の休館日 7月13日(月)・21日(火)・27日(月)、8月10日(月)・17日(月)・24日(月)・31日(月)

入館料 一般150円(100円)、高校・大学生100円(50円)、小・中学生50円(30円)

※()内は20人以上の団体料金。市内の小・中学生は無料。高齢者(市内在住65歳以上)、障がい者は半額

すべての鉄道写真の源と今が、ここにある

ひろたなおたか
広田尚敬写真展
「鉄道ものがたり」

7月18日(土)～8月16日(日)

主催／八戸市美術館

協賛／キヤノンマーケティングジャパン株式会社

協力／株式会社堀内カラー

「時代とともに列車は走る ――」

鉄道写真の第一人者・広田尚敬は日本の鉄道を60年以上にわたって見つめ続けてきました。

躍動感あふれる列車、駅や列車内を舞台にした詩情あふれる人間物語 ――。

鉄道を舞台に繰り上げられる、人々を惹きつけてやまないシーンを、広田は記録し続けました。

本写真展は、広田が世界中で撮影した膨大な作品群から国内の作品に絞った約180点を抜粋しました。

蒸気機関車から新幹線まで、鉄道を通じて写しだされた作品たちは、同時に激動の時代を駆け抜けた日本の歴史の変遷の縮図ともいえます。鉄道ファンのみならず、同時代を生きた全ての人々にお楽しみいただける写真展です。



D51444 石北本線 金華～常紋 1975年3月16日 ©Naotaka Hirota

併催イベント

※写真展・併催イベントの詳細、お申し込みについては美術館へお問い合わせください。

**【広田尚敬氏ギャラリートーク
& サイン会】**

7/25(土) 11:00～、14:00～
(各回30分程度)

場所：八戸市美術館

※ギャラリートーク終了後にサイン会
※ギャラリートークは申込不要(入館券が必要となります。)
※サイン会は当日館内で広田氏書籍を購入した人対象(各100人程度)

【ミニSL乗車体験】

7/25(土)

12:00～15:00

場所：市庁本館前広場

共催：八戸臨海鉄道株式

会社

※申込不要(入館券半券で

乗車できます。)

【鉄道模型の実演展示】

7/25(土) 9:00～17:00

26(日) 9:00～16:00

場所：八戸市美術館

共催：岩手鉄道模型仲間

の会

ひろたなすけ

**【広田泉氏 鉄道写真
講座「初めての鉄道
写真・鉄道動画」】**

8/9(日) 13:00～14:30

場所：八戸市美術館

講師：広田泉氏

※要申込(50人)

写真のまち八戸

アートイベント「八戸フォトシリーズ」鉄道写真募集

テーマ 「鉄道のある風景」列車に限らず、駅舎や線路、車窓からの風景や車内外で撮影した家族の思い出の写真など、一部に鉄道が映り込んでいる写真など。

展示期間 7月18日(土)～8月16日(日)

会場 中心街店舗(チーノ八戸店)ほか

募集規定 7月10日(金)までに応募用紙とA4サイズにプリントした写真(作品は1人3点まで・タイトルの代わりにコメントを記入)を郵送または直接美術館へ。
応募者には、展覧会招待券(1人につき1枚)を差し上げます。

※詳しくは美術館のホームページをご覧になるか美術館へお問い合わせください。



宗谷本線 風連付近 1973年8月23日
©Naotaka Hirota

八戸市美術館 ☎45-8338 ☎24-4531 🌐<http://www.city.hachinohe.aomori.jp/art/>

【休館日】 7月21日(火)、27日(月)、8月10日(月)

【入館料】 一般 500円(250円) 大学・高校生 300円(150円) 小・中学生 100円(50円)

※カッコ内は20人以上の団体料金 ※市内の小・中学生は無料。高齢者(市内在住65歳以上)、障がい者は半額

第26回 合併10周年記念

南郷サマージャズフェスティバル

2015.7.25sat

〈雨天決行〉

真夏の祭典、南郷サマージャズフェスティバルが、今年も開催されます。

今回もスペシャルなプレーヤー達が世界から集結！なんと、ミスターAORこと「ボビー・コールドウェル」が初登場！摩天楼の似合う心地いいメロディとソウルフルな歌声を是非お見のがしなく。また、キング・オブ・オルガン KANKAWA率いる「THE KANKAWA QUARTET」が八戸出身のトランペッター類家心平とのプレミアムなコラボレーションを披露します。

その他、おなじみの美貌のジャズ・ヴァイオリニスト寺井尚子が日本を代表するピアニスト佐山雅弘をメンバーに加え

「寺井尚子クインテット」として南郷のステージに帰ってきます！

また、昨年、美女が頭突きで瓦を割るCMソングで話題の「フライド・プライド」も登場、類まれなる歌唱力のShihoと超絶技巧のギタリスト横田明紀男がステージを熱く彩ります。若手では今注目の岩手県釜石市出身の青羊（あめ）のソロプロジェクト「けもの」が初参加します。

会場では、恒例となった屋台村も元気いっぱい営業！ビールを片手に南郷の特産品を味わいながら、野外フェスの醍醐味をお楽しみください。

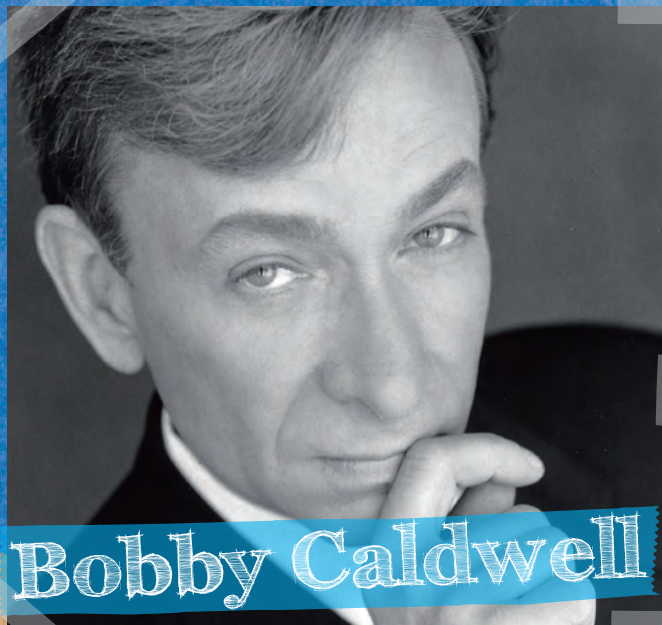

Bobby Caldwell



寺井尚子クインテット



THE KANKAWA QUARTET



Fried Pride

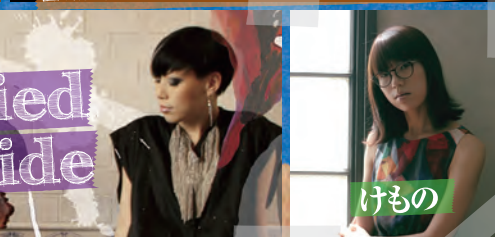

けもの

開催日／平成27年7月25日〔土〕 会場／カッコーの森エコーランド 野外ステージ

開場 12:00 オープニング 13:00 開演 14:00 終演 20:45 (予定)

スウィングベリージャズオーケストラ&中沢中学校ジャズバンド部

一般 5,000円(当日6,000円) 中高生 2,000円(当日3,000円) 小学生以下 無料※料金は税込

〈一般前売券購入の方への特典：前夜祭会場に前売券をお持ちになると、無料で入場することができます。〉

■チケット発売所 ●八戸市／中合三春屋店・ラピア・さくら野百貨店八戸店・ユートリー・スーパーみなとや・八戸市職員生活協同組合各販売所・はっち・八戸観光コンベンション協会・はちのへ総合観光プラザ・八戸グランドホテル・八戸パークホテル・八戸プラザホテル・八戸市公会堂・TSUTAYA八戸ニュータウン店 ●全国／ローソンチケット Lコード 22689・チケットぴあPコード 260-806 (サークルK・サンクスほか)
●南郷地区／道の駅なんごう (グリーンプラザなんごう)・ジャズの館南郷・南郷商工会・南郷文化ホール・南郷地区内各商店

主催
南郷ジャズフェスティバル実行委員会

〒031-0111 八戸市南郷事務所内 TEL.0178-82-2111

※都合により、プログラム・出演者が変更になる場合もありますので御了承下さい。

八戸市 検索
<http://www.city.hachinohe.aomori.jp>

前夜祭 7/24 Fri

場所：カッコーの森エコーランド
料金：一般500円(前売チケット呈示で無料)
高校生以下無料

開場18:45 開演19:00 終了20:30

※前夜祭のシャトルバスの運行は
ございません。

無料シャトルバス運行のお知らせ

三日町「はっち」前→会場(南郷公民館前)

●10:30(発)→11:15(着)

●12:30(発)→13:15(着)

八戸駅東口→会場(南郷公民館前)

●11:15(発)→11:45(着)

●12:30(発)→13:00(着)

●演奏終了後

会場(南郷公民館前発)→中心街→八戸駅東口(終点)

※会場行きのバスについては、各乗り場において、
出発の30分前から係の者が整理券を配布します。

「健幸」づくりを考える集い ～地域のみんなの健康と幸せのために～

南郷地区で実施している「健幸」づくりを考える集いについて、南郷西地区自治会連合会の村松平三会長、島守地区自治会連合会の堰端治会長にお話を伺いました。

○「健幸」づくりのあゆみ

南郷村では、昭和30年代の赤痢の発生、昭和40年代、脳卒中による死亡が多いことなど、健康に関する問題を抱えていました。

そのため、青森県から保健婦（保健師）が派遣され、健康づくり活動が進められてきました。

更に、平成17年度の合併を機に市の主催で、「現在の『健幸』づくりを考える集い」が始まりました。

平成22年度からは、「地域の問題は、地域住民で考えていこう」という考えのもと、市と南郷西地区自治会連合会、島守地区自治会連合会の共催で開催しています。

○「健幸」づくりを考える集いでは

地域住民、自治会関係者、地域保健関係者など約80人が参加し、住民による体験発表、行政や保健関係者からの講演などを聞いた後、グループに分かれて、テーマを設けて問題解決のための話し合いをします。

○「健康寿命」を延ばそう

開催当初から、健診の受診率を高めることを主眼に進めてきており、受診率も上がってきました。

昨年度は、これに加えて、健康寿命（介護を受けずに、日常生活を支障なく暮らせる期間）を延ばすことをテーマに、地域の健康状況の統計データや計画などについて、市から説明の後、活動を継続するための方法について話し合い、「会合などで集まった際に健康に関することを話題にする」ということが決まりました。

○「健幸」づくりは日頃から

これまで勉強したことを生かして、現在、町内会の会合などで、健康に関することを話題にしたり、みんなが集まる機会や農作業時には、ジュースではなく、お茶を飲むように意識して努めたりしています。

○今後について

健康は、子どものときの生活習慣が及ぼす影響も大きいことから、地域の子どものための「健幸」づくりについても取り組んでいくことができたかと考えています。



「健幸」づくりを考える集い

こちら、アート情報ステーション

第2回 八戸工場大学とは？

市では、25年度より、「八戸工場大学」を開講しています。八戸の工場のことを学び、また工場景観や産業遺産の話で視野を広げ、工場をテーマにしたアートワークショップなどを実施しながら、工場と連携したアートプロジェクトの実施を目指していく大学形式のプロジェクトです。

通常は経済の面から語られることが多い工場ですが、八戸工場大学では、景観や産業、文化、創造や知識・技術など、文化的・社会的な視点から捉え、アートと結びつけることで、「工場のまち、八戸」を、私たちがもっと誇りに思えるように、その魅力を発見し、発信しています。

工場×アート



八戸工場大学

八戸工場大学の3つの柱

講義

市内の工場の職員やアーティスト、景観や産業遺産に詳しい専門家を招き講義を行う

課外活動

工場見学や、船上からの工場撮影会など

サークル活動

工場と連携し、受講生やアーティストが共に実施するアートプロジェクト



27年度受講生募集中！

締切：7月31日（金）まで

- 日時 8月19日（水）～10月21日（水）午後7時～9時
- 場所 八戸ニューポートほか
- 内容 講義・ワークショップ、課外活動、アートプロジェクトの準備など
- 定員 30人

申問まちづくり文化推進室 ☎43-9156 FAX41-2302 E machi@city.hachinohe.aomori.jp