

# 第1 総括

---

---

# 第1 総 括

## 1 八戸市の概況

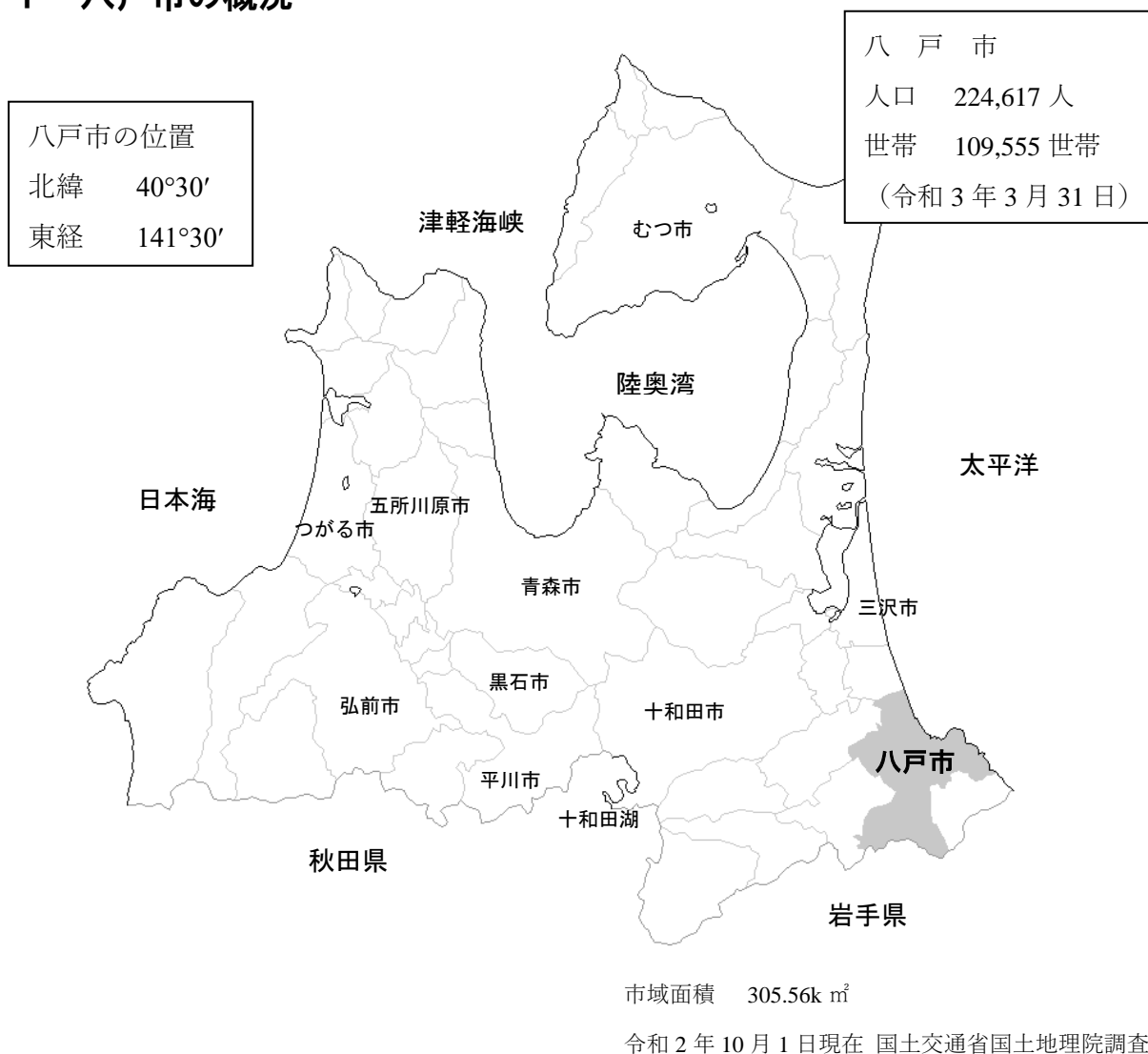

八戸市は、太平洋に臨む青森県の南東部に位置し、先人たちのたゆみない努力と恵まれた地域資源の活用により、まちの基礎をつくり上げ、日本有数の水産都市、北東北随一の工業都市、北日本屈指の国際貿易港、北東北を代表する中核都市となっています。

甚大な被害に見舞われた平成23年の東日本大震災でも官民協力のもとでいち早く復旧し、被災者の生活再建など復興に向けた各事業にも積極的に取り組んできました。

また、我が国を取り巻く社会経済情勢が、人口減少などの大きな転換期を迎える中、平成29年1月には中核市へ移行し、同年3月には近隣7町村とともに連携中枢都市圏を形成するなど、広域的な連携を図りながら、圏域全体の経済成長の牽引や生活関連機能サービスの向上に取り組んでいく中心都市として、市民、事業者、行政がそれぞれに創造性をもって協働しながら、未来に向けたまちづくりを進めています。

## (1) 世帯数及び人口の推移

年	世帯数	人 口			人口密度 (1km <sup>2</sup> 当たり)	1世帯当たり 人員
		総数	男	女		
昭和4年	8,836	51,529	25,873	25,656	881	5.83
10	10,197	60,966	30,379	30,587	1,042	5.98
20	13,987	79,031	39,863	39,168	803	5.65
30	25,371	134,258	65,586	68,672	722	5.29
40	45,297	197,263	99,153	98,110	928	4.35
50	65,188	226,331	112,132	114,199	1,061	3.47
60	77,683	242,919	119,240	123,679	1,131	3.13
平成元年	81,543	244,178	119,364	124,814	1,145	2.99
10	90,875	245,792	119,656	126,136	1,151	2.7
20	101,584	244,738	117,836	126,902	802	2.41
21	102,210	243,278	117,148	126,130	797	2.38
22	102,870	241,712	116,174	125,538	791	2.35
23	103,540	240,712	115,616	125,096	788	2.32
24	104,831	240,478	115,439	125,039	787	2.29
25	105,504	239,040	114,677	124,363	783	2.27
26	106,267	237,776	113,999	123,777	778	2.24
27	106,961	236,159	113,251	122,908	773	2.21
28	107,276	234,429	112,460	121,969	767	2.18
29	108,132	232,680	111,528	121,152	761	2.15
30	108,552	230,365	110,460	119,905	754	2.12
令和元年	108,911	228,240	109,426	118,814	747	2.10
2	109,503	226,127	108,327	117,800	740	2.07

資料：市民課

注：昭4・10・20年は12月31日現在、その他は毎年9月30日現在

## (2) 年齢階層別人口状況

(令和2年9月30日現在)

	年少人口 (0～14歳)	生産年齢人口 (15～64歳)	高齢人口 (65歳以上)	総計
人口(人)	25,994	130,461	69,672	226,127
総人口比(%)	11.5	57.7	30.8	100.0

資料：市民課

## 2 関係部署機構図

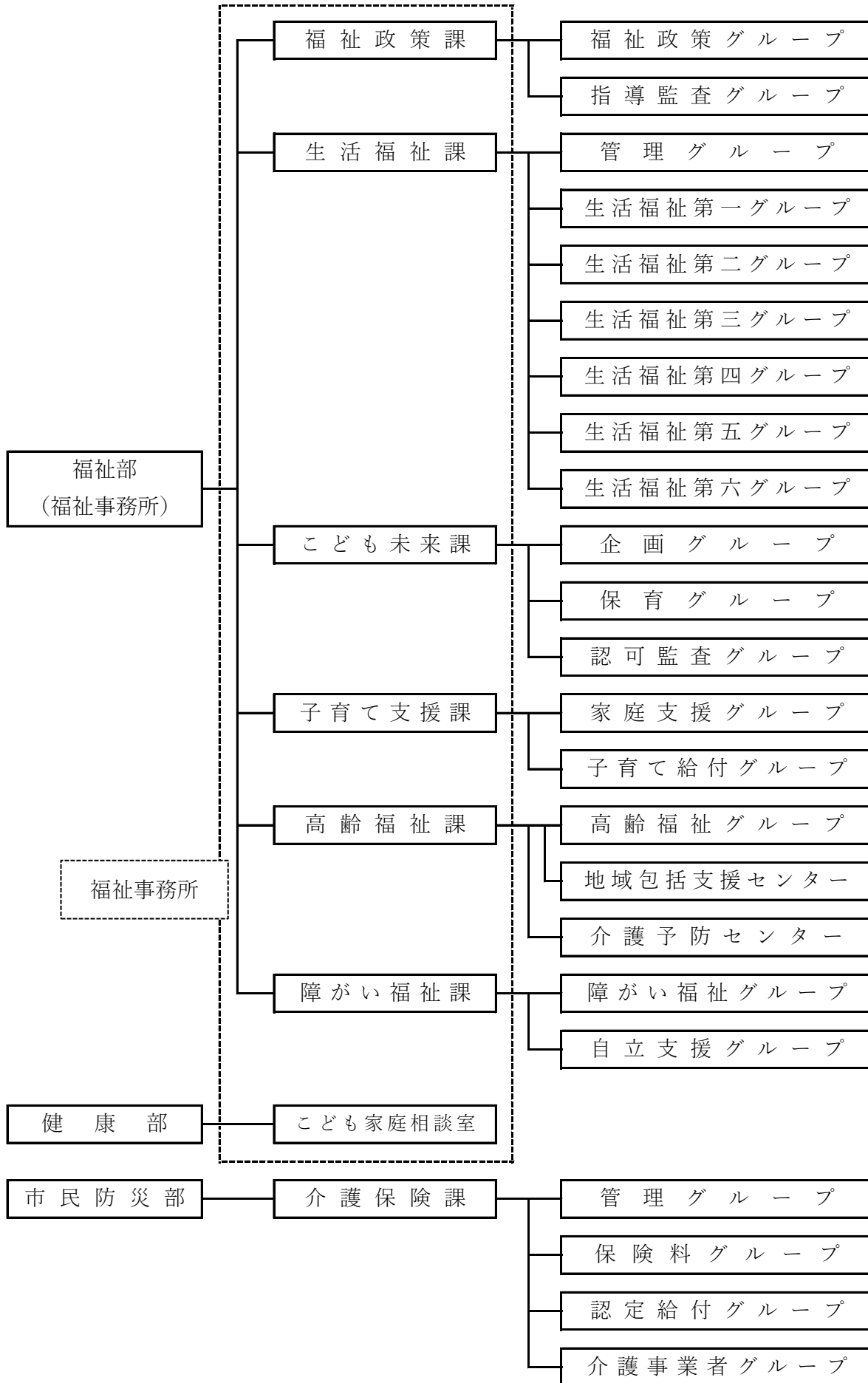

### 3 関係部署事務分掌

#### ■ 福祉政策課

- 01 福祉政策に係る調査及び総合調整に関すること。
- 02 地域福祉計画に関すること。
- 03 民生委員及び児童委員並びに民生委員推薦会に関すること。
- 04 災害時要援護者の支援に関すること。
- 05 災害弔慰金の支給等に関すること。
- 06 社会福祉法人の定款等の認可及び指導監査等に関すること。
- 07 社会福祉施設等の指導監査等(他課の分掌に係る事務を除く。)に関すること。
- 08 旧軍人等の恩給及び戦傷病者、戦没者遺族等の援護に関すること。
- 09 社会福祉関係団体の育成等及び社会福祉協議会に関すること。
- 10 八戸市社会福祉事業団との連絡調整に関すること。
- 11 日本赤十字社に関すること。
- 12 福祉公民館に関すること。
- 13 総合福祉会館に関すること。
- 14 地域集会施設に関すること。
- 15 市民保養所洗心荘に関すること。
- 16 部内の調整に関すること。
- 17 部内他の課に属しない事項に関すること。

#### ■ 生活福祉課

- 01 生活保護法(昭和25年法律第144号)による保護の決定及び実施に関すること。
- 02 その他要保護者の援護、育成及び更生に関すること。
- 03 保護費の徴収及び支払に関すること。
- 04 生活保護に関する統計及び諸報告に関すること。
- 05 医療券及び医療要否意見書等の発行に関すること。
- 06 指定医療機関等の指定、指導等に関すること。

- 07 保護施設の設置の認可、指導監査等に関すること。
- 08 中国残留邦人等に対する支援給付に関すること。
- 09 生活困窮者自立支援法(平成25年法律第105号)による相談及び支援に関すること。
- 10 行旅病人、行旅死亡人等に関すること。

#### ■ こども未来課

- 01 こどもに関する総合的な企画及び連絡調整に関すること。
- 02 子ども・子育て支援法(平成24年法律第65号)に基づく子ども及び子どもの保護者に対する支援等(子ども・子育て支援給付、延長保育、地域子育て支援拠点事業、一時預かり事業及び病児保育事業に限る。)に関すること。
- 03 子ども・子育て支援法による給付費及び利用費の支払に関すること。
- 04 児童福祉法(昭和22年法律第164号)による措置費の徴収及び支払並びに国庫負担金等の請求及び精算(他課の分掌に係る事務を除く。)に関すること。
- 05 幼稚園就園奨励費補助金等に関すること。
- 06 私立保育所の整備に関すること。
- 07 子ども・子育て支援法に基づく保育料の決定及び徴収に関すること。
- 08 保育所及び幼保連携型認定こども園の認可、指導監査等に関すること。
- 09 認可外の保育施設に関すること。
- 10 子育てサロンに関すること。
- 11 八戸市子ども・子育て会議に関すること。
- 12 八戸市次世代育成支援行動計画等に関すること。
- 13 その他児童の保育に関すること。

## ■ 子育て支援課

- 01 子ども・子育て支援法に基づく子ども及び子どもの保護者に対する支援等(他課の分掌に係る事務を除く。)に関する事
- 02 児童館に関する事
- 03 放課後児童健全育成事業に関する事
- 04 放課後子ども教室等に関する事
- 05 児童手当及び児童扶養手当に関する事
- 06 ひとり親家庭等医療費に関する事
- 07 こども医療費に関する事
- 08 遺児対策に関する事

## ■ 高齢福祉課

- 01 老人福祉法(昭和38年法律第133号)に基づく福祉の企画及び調整に関する事
- 02 老人福祉施設の設置運営及び維持修繕に関する事
- 03 高齢者バス乗車証の発行に関する事
- 04 敬老祝金の支給に関する事
- 05 老人福祉法に基づく関係団体の育成に関する事
- 06 地域包括支援センターの運営に関する事
- 07 介護予防センターの運営に関する事
- 08 老人居宅生活支援事業等に係る設置等の届出の受理、立入検査等に関する事(他課の分掌に係る事務を除く。)
- 09 養護老人ホーム及び特別養護老人ホームの認可、指導監査等に関する事
- 10 軽費老人ホームの届出の受理、許可、指導監査等に関する事
- 11 有料老人ホームの届出、立入検査等に関する事
- 12 その他高齢者の福祉に関する事

## ■ 障がい福祉課

- 01 障害者計画及び障害福祉計画に関する事
- 02 自立支援給付及び地域生活支援事業に関する事
- 03 特別児童扶養手当、障害児福祉手当、特別障害者手当等に関する事
- 04 心身障害者医療費に関する事
- 05 身体障害者手帳の交付等に関する事
- 06 指定自立支援医療機関(育成医療及び更生医療に限る。)の指定等に関する事
- 07 指定障害福祉サービス事業者等の指定、指導監査等に関する事
- 08 障がい者福祉団体に関する事
- 09 八戸市身体障害者更生館及び八戸福祉体育館に関する事
- 10 その他障がい者の福祉に関する事

## ■ こども家庭相談室

- 01 児童福祉法に基づく助産及び母子生活支援に関する事
- 02 母子生活支援施設及び助産施設の設置認可、指導監査等に関する事
- 03 母子及び父子並びに寡婦福祉法(昭和39年法律第129号)に基づく母子家庭及び父子家庭並びに寡婦の福祉に関する事
- 04 家庭、児童及び女性の相談に関する事
- 05 児童虐待の防止に関する事
- 06 その他児童並びに母子及び父子家庭の福祉(児童の保育に関する事を除く。)に関する事

## ■ 介護保険課

- 01 介護保険の給付及び資格の得喪に関する事
- 02 介護保険料の賦課及び徴収に関する事
- 03 要介護認定(介護認定審査会に関する事務を除く。)に関する事
- 04 介護サービス事業者等の指定、許可、指導監査等に関する事
- 05 その他介護保険事業に関する事

#### 4 令和3年度 一般会計歳出当初予算の概要

	本年度 予算額	前年度 予算額	比 較	本年度予算額の財源内訳				構成比
				特定財源			一般財源	
				国・県 支出金	地方債	その他		
	千円	千円	千円	千円	千円	千円	千円	%
1. 議 会 費	562,394	593,864	△ 31,470			528	561,866	0.62
2. 総 務 費	5,664,849	5,633,720	31,129	615,181	31,900	394,607	4,623,161	6.21
3. 民 生 費	37,432,595	37,057,114	375,481	22,175,881	325,600	352,413	14,578,701	41.04
4. 衛 生 費	12,192,444	10,680,660	1,511,784	1,788,986	398,900	916,836	9,087,722	13.37
5. 労 働 費	162,936	160,190	2,746	7,673		31,086	124,177	0.18
6. 農林水産業費	1,443,202	2,038,275	△ 595,073	96,521	121,900	159,531	1,065,250	1.58
7. 商 工 費	2,818,415	2,917,601	△ 99,186	64,993	133,600	981,979	1,637,843	3.09
8. 土 木 費	9,462,783	13,926,008	△ 4,463,225	658,156	2,128,600	424,935	6,251,092	10.38
9. 消 防 費	3,038,718	3,149,199	△ 110,481	26,440	25,000	28,522	2,958,756	3.33
10. 教 育 費	8,722,565	12,620,055	△ 3,897,490	437,756	495,500	493,139	7,296,170	9.56
11. 災害復旧費	1	1	0				1	0.00
12. 公 債 費	9,185,199	8,776,917	408,282			60,384	9,124,815	10.07
13. 諸 支 出 金	463,899	396,396	67,503				463,899	0.51
14. 予 備 費	50,000	50,000	0				50,000	0.05
歳出合計	91,200,000	98,000,000	△ 6,800,000	25,871,587	3,661,000	3,843,960	57,823,453	100.00

#### 5 令和3年度 福祉分野の予算概要（一般会計 民生費・各特別会計）

科 目	本年度 予算額	構成比	科 目	本年度 予算額	構成比
	千円	%		千円	%
社会福祉総務費	277,094	0.47	福祉公民館費	37,481	0.06
障害者福祉費	7,787,765	13.15	身体障害者福祉センター費	14,060	0.02
老人福祉費	1,358,833	2.29	総合福祉会館費	108,460	0.18
遺家族等援護費	10,294	0.02	児童福祉総務費	1,496,358	2.53
行旅病人等取扱費	4,530	0.01	児童措置費	13,761,272	23.23
遺児対策費	1,183	0.00	生活保護総務費	481,075	0.81
障害者福祉推進費	15,517	0.03	扶 助 費	6,400,000	10.80
特別会計整備費	5,605,235	9.46	災 害 救 助 費	821	0.00
集会施設費	3,700	0.01	介護保険特別会計	21,770,900	36.75
市民保養所費	26,006	0.04	母子父子寡婦福祉資金 貸付事業特別会計	81,200	0.14
合 計				59,241,784	100.00

## 6 附属機関一覧

八戸市虐待等防止対策会議 (平成23年11月25日設置)	所管課	福祉政策課
	所掌事務	1. 市が実施する虐待防止策等の策定に関すること 2. 市及び関係機関の連携強化に関すること 3. その他虐待等の防止及び虐待等を受けた者に対する支援に関すること
	定数	15人以内
八戸市健康福祉審議会 (平成19年4月1日設置)	所管課	福祉政策課
	所掌事務	1. 健康福祉施策の総合的かつ計画的な推進を図るため、市長の諮問に応じて答申を行うとともに、必要に応じて施策に関する建議 2. 健康福祉分野に係る行政計画の調査・審議・進行管理
	定数	35人以内
民生委員審査専門分科会 (平成29年3月21日設置)	所管課	福祉政策課
	所掌事務	1. 民生委員・児童委員の適否の審査に関する事項の調査審議 2. その他民生委員・児童委員に係る重要な事項に関する調査審議
	定数	6人
障がい者福祉専門分科会 (平成19年4月1日設置)	所管課	障がい福祉課
	所掌事務	障がい者福祉に関すること
	定数	12人
	部会	障がい者福祉専門審査部会
健康・保健専門分科会 (平成19年4月1日設置)	所管課	健康づくり推進課
	所掌事務	健康、保健に関する事項を調査審議すること
	定数	7人
介護・高齢福祉専門分科会 (平成19年5月29日設置)	所管課	介護保険課、高齢福祉課
	所掌事務	1. 介護保険に関すること 2. 高齢者福祉に関すること
	定数	17人
	部会	地域密着型サービス運営委員会 地域包括支援センター運営協議会
社会福祉専門分科会 (平成19年4月1日設置)	所管課	福祉政策課
	所掌事務	地域福祉計画など社会福祉に関する事項を調査・審議すること
	定数	10人



八戸市民生委員推薦会 (昭和31年4月1日設置)	所管課	福祉政策課
	所掌事務	1. 町内より推薦された民生委員候補者の審査 2. 審査により適当と認められた民生委員候補者の推薦
	定数	14人以内
八戸市災害弔慰金等支給審査委員会 (令和2年4月1日設置) ※案件発生時にのみ委嘱	所管課	福祉政策課
	所掌事務	災害弔慰金の支給及び災害障害見舞金の支給に関する必要な事項の調査審議
	定数	5人以内
八戸市子ども・子育て会議 (平成25年7月1日設置)	所管課	こども未来課
	所掌事務	1. 特定教育・保育施設等の利用定員を定めるにあたり意見を述べること 2. 市町村子ども・子育て支援事業計画策定に関し意見を述べること 3. 市町村の子ども・子育て支援に関する施策の総合的な推進に必要な事項及び当該施策の実施状況の調査審議 4. 保育所及び幼保連携型認定こども園の認可等について意見を述べること
	定数	20人以内
八戸市老人ホーム入所判定会議 (平成7年12月1日設置)	所管課	高齢福祉課
	所掌事務	養護老人ホームの入所措置に関する判定等について必要な事項を調査審議し、市長に対し意見を述べること
	定数	6人
八戸市市民後見推進協議会 (平成25年4月1日設置)	所管課	高齢福祉課
	所掌事務	1. 成年後見制度の利用支援等 2. 市民後見人の養成等
	定数	7人以内
八戸市生活支援体制整備推進協議会 (平成29年4月1日設置)	所管課	高齢福祉課
	所掌事務	生活支援体制整備事業の推進に関し必要な事項について協議し、市長に対して意見を述べること
	定数	8人以内
	会議	随時開催
八戸市障害支援区分判定審査会 (平成18年7月1日設置)	所管課	障がい福祉課
	所掌事務	1. 介護給付に係る障害支援区分に関する審査及び判定 2. 市の支給要否決定に当たり意見を述べること
	定数	35人以内
	会議	随時開催