

# 経営管理権集積計画

## 1 個別事項

整理番号	集令 6-1	経営管理権の設定を受ける市町村 (乙)			(名称) 八戸市長 熊谷 雄一			(所在地) 八戸市内丸一丁目1-1							
		経営管理権を設定する森林の森林所有者 (甲)			(氏名又は名称)			(住所又は所在地)							
乙が経営管理権の設定を受ける森林 (A)										経営管理権 の始期	経営管理権 の存続期間 (終期) (B)	経営管理権に基づいて行 われる経営管理の内容 (C)	木材の販売による収益から 伐採等に要する経費を控除 してなお利益がある場合に おいて甲に支払われるべき 金銭 (D) の額の算定方法	乙が甲にDを支払 うべき時期、相手 方及び方法	備考
番号	所 在	地番	林班	小班	施業 番号	地目	面積 ha	現況 樹種	現況 林齢						
1	八戸市南郷大字 島守字ウトウ坂	3	140	い	7	山林	0.11	スギ(マ ツ、スギ、 広葉樹)	47						
2	八戸市南郷大字 島守字ウトウ坂	2	140	い	8	畑	0.05	アカマツ (スギ、そ の他、マ	76						
3	八戸市南郷大字 島守字ウトウ坂	1	140	い	9	山林	0.38	アカマツ (マツ、そ の他、広	76						
4	八戸市南郷大字 島守字鶏	6-2	140	へ	49	山林	0.06	アカマツ (マツ、広 葉樹)	57						
5															
6															
7															
8															
9															
10															

乙が経営管理権の設定を受ける森林（A）										経営管理権を設定する森林の甲以外の権原者（E）			備考
番号	所 在	地番	林班	小班	施業番号	地目	面積 ha	現況 樹種	現況 林齢	住所又は所在地	氏名又は名称	権原の種類	
1	八戸市南郷大字 島守字ウトウ坂	3	140	い	7	山林	0.11	スギ(マ ツ, スギ, 広葉樹)	47				
2	八戸市南郷大字 島守字ウトウ坂	2	140	い	8	畑	0.05	アカマツ (スギ, そ の他, マ	76				
3	八戸市南郷大字 島守字ウトウ坂	1	140	い	9	山林	0.38	アカマツ (マツ, そ の他, 広	76				
4	八戸市南郷大字 島守字鶏	6-2	140	へ	49	山林	0.06	アカマツ (マツ, 広 葉樹)	57				
5													
6													
7													
8													
9													
10													

この計画に同意する。 権利の設定を受ける市町村（乙）	住 所（同上） 八戸市長 熊 谷 雄 一
権利を設定する森林の森林所有者（甲）	住 所（同上） <div style="background-color: black; width: 150px; height: 30px; display: inline-block;"></div>

（記載注意） （1）（A）欄の「面積」は林地台帳に記載された地番ごとの面積を記載することとし、林地台帳に記載された面積が著しく事実と相違する場合には、実測面積を（ ）書きで下段に2段書きにする。なお、当該経営管理権集積計画の対象森林の場所を示す図面を添付することとし、1筆の一部について経営管理権が設定される場合には当該部分を特定することのできる図面を添付するとともに、備考欄にその旨を記載すること。

（2）（A）欄の「現況樹種」及び「現況林齢」は森林簿に記載された内容を記載することとし、森林簿と異なる場合は（ ）書きで下段に2段書きにすること。

## 2 共通事項

この経営管理権集積計画の定めるところにより設定される経営管理権及び経営管理受益権は、1の個別事項に定めるもののほか、次に定めるところによる。

### (1) 経営管理権に基づいて行われる経営管理の内容

乙は、1の個別事項に記載された森林（以下「当該森林」という。）の経営管理のため、1の個別事項に定めるところにより立木の伐採及び保育を実施することとする。

### (2) 受託者の義務

経営管理実施権配分計画が定められない場合には、乙は、自己の財産に対するのと同じ注意義務をもって経営管理を行う義務を負う。

### (3) 経営管理権の対象とする森林

当該森林にある立木竹は、甲に帰属する。

### (4) 経営管理権及び経営管理受益権の設定

この経営管理権集積計画の公告により、乙に経営管理権が、甲に経営管理受益権（金銭の支払を受ける権利）が、それぞれ設定される。

乙に設定された経営管理権は、この公告の後において当該森林の森林所有者となった者（国その他の森林経営管理法施行規則に定められた者を除く。）に対しても、その効力があるものとする。

### (5) 租税公課の負担

甲は、経営管理権の目的物に対する固定資産税その他の租税を負担する。

### (6) 経営管理権の設定等の条件

① 乙は、甲が次のいずれかに該当する場合には、この経営管理権集積計画のうち当該森林に係る部分を取り消すことができる。

ア 甲が偽りその他不正な手段により乙に経営管理権集積計画を定めさせたことが判明した場合

イ 甲が当該森林に係る権原を有しなくなった場合

② 乙は、災害その他の事由により当該森林において（1）に掲げる事項を実施することが著しく困難となったときは、この経営管理権集積計画のうち当該森林に係る部分を取り消すことができる。

③ 甲は、1の個別事項に定める経営管理権の存続期間の中途において解約しようとする場合は、乙の同意を得るものとする。

④ 甲及び乙は、この経営管理権集積計画に定めるところにより設定される経営管理権に関する事項は変更しないものとする。

### (7) 森林への立入り及び施設の利用等

① 乙は、（1）に掲げる事項の実施のため必要があるときは、当該森林に随時立ち入り、若しくは乙以外の者を立ち入らせ、又は当該森林に設定された路網その他の施設を使用し、若しくは乙以外の者に使用させることができる。

② 乙は、（1）に掲げる事項の実施のため必要があるときは、当該森林内に森林作業道その他の施設を設置し、又は乙以外の者に設置させることができる。

この場合において、乙は、当該設置された施設の維持管理を行うものとする。

③ 乙は、当該森林の立木が第三者に対して損害を及ぼすおそれがあると認められる場合であって、かつ第三者から当該立木について除去等を行いたい旨の申出がある場合には、第三者が当該立木について除去等を行うことを認めることができる。

### (8) 甲への通知

当該森林について販売収益が生じた場合、経営管理実施権が設定されないときには乙が（経営管理実施権が設定されるときには経営管理実施権者が）甲に対して販売収益、伐採等に要した経費等に係る明細書を通知するものとする。

### (9) 災害等による経営又は管理の不実施

次に掲げる場合において、（1）に掲げる事項を実施する予定の森林について（1）に掲げる事項を実施することが不可能又は不適当になったときは、乙は、当該事項の一部又は全部を実施しないことができる。

① 災害その他の原因により当該森林の全部又は一部が損壊したとき

② 路網の損壊等により当該森林への到達が困難となったとき

③ 当該森林の土地が公用、公共用又は公益事業の用に供されるとき

### (10) 損害の賠償

① 乙は、乙の責めに帰すべき事由によって甲に不利益を生じさせたときには、その不利益に相当する額を支払うものとする。

② 乙の責めに帰すことのできない事由によって甲に不利益が生じたときは、乙は損害賠償責任を負わない。

### (11) 経営管理権の存続期間の満了時及び消滅時における清算の方法

経営管理権の存続期間の満了した場合において、甲と乙との間で金銭の支払は生じないとともに、立木の所有権は甲に帰属するものとする。

### (12) 甲の通知及び届出

① 甲は、当該森林について、第三者に権利を移転若しくは設定する場合には、あらかじめ乙にその旨を通知しなければならない。

② 甲及び甲の相続人又は受遺者は、当該森林について権利の喪失があった場合、甲が住所又は名称を変更した場合、甲が死亡した場合その他当該経営管理権集積計画を変更する必要がある場合は遅滞なく乙に申し出るものとする。

### (13) その他

この経営管理権集積計画に定めのない事項及びこの経営管理権集積計画に疑義が生じたときは、甲、乙が協議して定める。





## 経営管理権集積計画

## 1 個別事項

整 理 番 号	集 令 6- 2	経営管理権の設定を受ける市町村 (乙)								(名称) 八 戸 市 長      熊 谷   雄   一		(所在地) 八 戸 市 内 丸 一 丁 目 1-1			
		経営管理権を設定する森林の森林所有者 (甲)								(氏名又は名称)		(住所又は所在地)			
乙が経営管理権の設定を受ける森林 (A)										経営管理権 の始期	経営管理権 の存続期間 (終期) (B)	経営管理権に基づいて行 われる経営管理の内容 (C)	木材の販売による収益から 伐採等に要する経費を控除 してなお利益がある場合に おいて甲に支払われるべき 金銭 (D) の額の算定方法	乙が甲にDを支払 うべき時期、相手 方及び方法	備考
番号	所 在	地番	林班	小班	施業 番号	地目	面積 ha	現況 樹種	現況 林齢						
1	八戸市南郷大字 島守字石仏	15-1	139	は	12	山林	0.34	アカマツ (マツ, 広 葉樹)	67						
2	八戸市南郷大字 島守字玄能	15	139	ほ	8	山林	0.30	アカマツ(マツ, 広葉樹, カラマ ツ)	59						
3	八戸市南郷大字 島守字ウトウ坂	12-2	140	い	1	山林	0.05	アカマツ	65						
4															
5															
6															
7															
8															
9															
10															

乙が経営管理権の設定を受ける森林（A）										経営管理権を設定する森林の甲以外の権原者（E）			備考
番号	所 在	地番	林班	小班	施業番号	地目	面積 ha	現況 樹種	現況 林齢	住所又は所在地	氏名又は名称	権原の種類	
1	八戸市南郷大字 島守字石仏	15-1	139	は	12	山林	0.34	アカマツ (マツ, 広葉樹)	67				
2	八戸市南郷大字 島守字玄能	15	139	ほ	8	山林	0.30	アカマツ(マツ, 広葉樹, カラマツ)	59				
3	八戸市南郷大字 島守字ウトウ坂	12-2	140	い	1	山林	0.05	アカマツ	65				
4													
5													
6													
7													
8													
9													
10													

この計画に同意する。

権利の設定を受ける市町村（乙）

権利を設定する森林の森林所有者（甲）

住 所（同上）

住 所（同上）

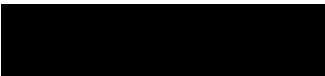
八戸市長 熊 谷 雄 一  

（記載注意） （1）（A）欄の「面積」は林地台帳に記載された地番ごとの面積を記載することとし、林地台帳に記載された面積が著しく事実と相違する場合には、実測面積を（ ）書きで下段に2段書きにする。なお、当該経営管理権集積計画の対象森林の場所を示す図面を添付することとし、1筆の一部について経営管理権が設定される場合には当該部分を特定することのできる図面を添付するとともに、備考欄にその旨を記載すること。

（2）（A）欄の「現況樹種」及び「現況林齢」は森林簿に記載された内容を記載することとし、森林簿と異なる場合は（ ）書きで下段に2段書きにすること。

## 2 共通事項

この経営管理権集積計画の定めるところにより設定される経営管理権及び経営管理受益権は、1の個別事項に定めるもののほか、次に定めるところによる。

### (1) 経営管理権に基づいて行われる経営管理の内容

乙は、1の個別事項に記載された森林（以下「当該森林」という。）の経営管理のため、1の個別事項に定めるところにより立木の伐採及び保育を実施することとする。

### (2) 受託者の義務

経営管理実施権配分計画が定められない場合には、乙は、自己の財産に対するのと同じ注意義務をもって経営管理を行う義務を負う。

### (3) 経営管理権の対象とする森林

当該森林にある立木竹は、甲に帰属する。

### (4) 経営管理権及び経営管理受益権の設定

この経営管理権集積計画の公告により、乙に経営管理権が、甲に経営管理受益権（金銭の支払を受ける権利）が、それぞれ設定される。

乙に設定された経営管理権は、この公告の後において当該森林の森林所有者となった者（国その他の森林経営管理法施行規則に定められた者を除く。）に対しても、その効力があるものとする。

### (5) 租税公課の負担

甲は、経営管理権の目的物に対する固定資産税その他の租税を負担する。

### (6) 経営管理権の設定等の条件

① 乙は、甲が次のいずれかに該当する場合には、この経営管理権集積計画のうち当該森林に係る部分を取り消すことができる。

ア 甲が偽りその他不正な手段により乙に経営管理権集積計画を定めさせたことが判明した場合

イ 甲が当該森林に係る権原を有しなくなった場合

② 乙は、災害その他の事由により当該森林において（1）に掲げる事項を実施することが著しく困難となったときは、この経営管理権集積計画のうち当該森林に係る部分を取り消すことができる。

③ 甲は、1の個別事項に定める経営管理権の存続期間の中途において解約しようとする場合は、乙の同意を得るものとする。

④ 甲及び乙は、この経営管理権集積計画に定めるところにより設定される経営管理権に関する事項は変更しないものとする。

### (7) 森林への立入り及び施設の利用等

① 乙は、（1）に掲げる事項の実施のため必要があるときは、当該森林に随時立ち入り、若しくは乙以外の者を立ち入らせ、又は当該森林に設定された路網その他の施設を使用し、若しくは乙以外の者に使用させることができる。

② 乙は、（1）に掲げる事項の実施のため必要があるときは、当該森林内に森林作業道その他の施設を設置し、又は乙以外の者に設置させることができる。

この場合において、乙は、当該設置された施設の維持管理を行うものとする。

③ 乙は、当該森林の立木が第三者に対して損害を及ぼすおそれがあると認められる場合であって、かつ第三者から当該立木について除去等を行いたい旨の申出がある場合には、第三者が当該立木について除去等を行うことを認めることができる。

### (8) 甲への通知

当該森林について販売収益が生じた場合、経営管理実施権が設定されないときには乙が（経営管理実施権が設定されるときには経営管理実施権者が）甲に対して販売収益、伐採等に要した経費等に係る明細書を通知するものとする。

### (9) 災害等による経営又は管理の不実施

次に掲げる場合において、（1）に掲げる事項を実施する予定の森林について（1）に掲げる事項を実施することが不可能又は不適当になったときは、乙は、当該事項の一部又は全部を実施しないことができる。

① 災害その他の原因により当該森林の全部又は一部が損壊したとき

② 路網の損壊等により当該森林への到達が困難となったとき

③ 当該森林の土地が公用、公共用又は公益事業の用に供されるとき

### (10) 損害の賠償

① 乙は、乙の責めに帰すべき事由によって甲に不利益を生じさせたときには、その不利益に相当する額を支払うものとする。

② 乙の責めに帰すことのできない事由によって甲に不利益が生じたときは、乙は損害賠償責任を負わない。

### (11) 経営管理権の存続期間の満了時及び消滅時における清算の方法

経営管理権の存続期間の満了した場合において、甲と乙との間で金銭の支払は生じないとともに、立木の所有権は甲に帰属するものとする。

### (12) 甲の通知及び届出

① 甲は、当該森林について、第三者に権利を移転若しくは設定する場合には、あらかじめ乙にその旨を通知しなければならない。

② 甲及び甲の相続人又は受遺者は、当該森林について権利の喪失があった場合、甲が住所又は名称を変更した場合、甲が死亡した場合その他当該経営管理権集積計画を変更する必要がある場合は遅滞なく乙に申し出るものとする。

### (13) その他

この経営管理権集積計画に定めのない事項及びこの経営管理権集積計画に疑義が生じたときは、甲、乙が協議して定める。



大字島守字ウトウ坂12-2

大字島守字石仏15-1

大字島守字玄能15

# 経営管理権集積計画

## 1 個別事項

整 理 番 号	集 令 6- 3	経営管理権の設定を受ける市町村 (乙)		(名称) 八戸市長 熊 谷 雄 一		(所在地) 八戸市内丸一丁目1-1									
		経営管理権を設定する森林の森林所有者 (甲)		(氏名又は名称)		(住所又は所在地)									
乙が経営管理権の設定を受ける森林 (A)										経営管理権 の初期	経営管理権 の存続期間 (終期) (B)	経営管理権に基づいて行 われる経営管理の内容 (C)	木材の販売による収益から 伐採等に要する経費を控除 してなお利益がある場合 において甲に支払われるべき 金銭 (D) の額の算定方法	乙が甲にDを支払 うべき時期、相手 方及び方法	備考
番号	所 在	地番	林班	小班	施業 番号	地目	面積 ha	現況 樹種	現況 林齢						
1	八戸市南郷大字 島守字番屋	16-29	126	は	33, 34, 36	山林	0.86	スギ(ス ギ, 広葉 樹, マツ)	61	公告の日 から	森林経営 管理権を 設定した 日を含む 年度の、 翌年度の 初日から 起算して 5年を経 過する日 まで	1. 経営管理実施権の設定は 行わない。 2. 乙は、存続期間中に除伐 又は間伐などの保育事業 を1回以上実施するもの とする。なお、施業の実 施にあたっては、不必要 な伐採は控える等、生物 多様性に配慮するものと し、間伐対象は災害の原 因となる立木を優先す る。 3. 乙は、火災、病虫害及び 気象害の予防のため、年 1回の森林の巡視を行う ものとし、当該巡視は目 視によって判断できる限 りで行う。	1. 甲に支払われるべき金銭の 額の算定方法 経営管理権に基づき乙が 実施する間伐の結果生じ た木材の販売による収益 は乙のものとする。ただ し、原則として、間伐材 の搬出・販売は行わな い。 2. 留意事項 乙が経営管理を行うため に要した経費は乙が負担 するものとする。	1. 時期 乙から甲に対して 金銭の支払は行わ ない。 2. 相手方及び方法 乙から甲に対して 金銭の支払は行わ ない。	経営管 理権設 定区域 は、別 添図面 のとおり。
2	八戸市南郷大字 島守字天バイ	2-1	141	に	17	山林	0.14	アカマツ	69						
3															
4															
5															
6															
7															
8															
9															
10															

乙が経営管理権の設定を受ける森林（A）										経営管理権を設定する森林の甲以外の権原者（E）			備考
番号	所 在	地番	林班	小班	施業番号	地目	面積 ha	現況 樹種	現況 林齢	住所又は所在地	氏名又は名称	権原の種類	
1	八戸市南郷大字 島守字番屋	16-29	126	は	33, 34, 36	山林	0.86	スギ(ス ギ, 広葉 樹, マツ)	61				
2	八戸市南郷大字 島守字天バイ	2-1	141	に	17	山林	0.14	アカマツ	69				
3													
4													
5													
6													
7													
8													
9													
10													

この計画に同意する。

権利の設定を受ける市町村（乙）

権利を設定する森林の森林所有者（甲）

住 所（同上） 八戸市長 熊 谷 雄 一

住 所（同上） XXXXXXXXXX

（記載注意） （1）（A）欄の「面積」は林地台帳に記載された地番ごとの面積を記載することとし、林地台帳に記載された面積が著しく事実と相違する場合には、実測面積を（ ）書きで下段に2段書きにする。なお、当該経営管理権集積計画の対象森林の場所を示す図面を添付することとし、1筆の一部について経営管理権が設定される場合には当該部分を特定することのできる図面を添付するとともに、備考欄にその旨を記載すること。

（2）（A）欄の「現況樹種」及び「現況林齢」は森林簿に記載された内容を記載することとし、森林簿と異なる場合は（ ）書きで下段に2段書きにすること。

## 2 共通事項

この経営管理権集積計画の定めるところにより設定される経営管理権及び経営管理受益権は、1の個別事項に定めるもののほか、次に定めるところによる。

### (1) 経営管理権に基づいて行われる経営管理の内容

乙は、1の個別事項に記載された森林（以下「当該森林」という。）の経営管理のため、1の個別事項に定めるところにより立木の伐採及び保育を実施することとする。

### (2) 受託者の義務

経営管理実施権配分計画が定められない場合には、乙は、自己の財産に対するのと同じ注意義務をもって経営管理を行う義務を負う。

### (3) 経営管理権の対象とする森林

当該森林にある立木竹は、甲に帰属する。

### (4) 経営管理権及び経営管理受益権の設定

この経営管理権集積計画の公告により、乙に経営管理権が、甲に経営管理受益権（金銭の支払を受ける権利）が、それぞれ設定される。

乙に設定された経営管理権は、この公告の後において当該森林の森林所有者となった者（国その他の森林経営管理法施行規則に定められた者を除く。）に対しても、その効力があるものとする。

### (5) 租税公課の負担

甲は、経営管理権の目的物に対する固定資産税その他の租税を負担する。

### (6) 経営管理権の設定等の条件

① 乙は、甲が次のいずれかに該当する場合には、この経営管理権集積計画のうち当該森林に係る部分を取り消すことができる。

ア 甲が偽りその他不正な手段により乙に経営管理権集積計画を定めさせたことが判明した場合

イ 甲が当該森林に係る権原を有しなくなった場合

② 乙は、災害その他の事由により当該森林において（1）に掲げる事項を実施することが著しく困難となったときは、この経営管理権集積計画のうち当該森林に係る部分を取り消すことができる。

③ 甲は、1の個別事項に定める経営管理権の存続期間の中途において解約しようとする場合は、乙の同意を得るものとする。

④ 甲及び乙は、この経営管理権集積計画に定めるところにより設定される経営管理権に関する事項は変更しないものとする。

### (7) 森林への立入り及び施設の利用等

① 乙は、（1）に掲げる事項の実施のため必要があるときは、当該森林に随時立ち入り、若しくは乙以外の者を立ち入らせ、又は当該森林に設定された路網その他の施設を使用し、若しくは乙以外の者に使用させることができる。

② 乙は、（1）に掲げる事項の実施のため必要があるときは、当該森林内に森林作業道その他の施設を設置し、又は乙以外の者に設置させることができる。

この場合において、乙は、当該設置された施設の維持管理を行うものとする。

③ 乙は、当該森林の立木が第三者に対して損害を及ぼすおそれがあると認められる場合であって、かつ第三者から当該立木について除去等を行いたい旨の申出がある場合には、第三者が当該立木について除去等を行うことを認めることができる。

### (8) 甲への通知

当該森林について販売収益が生じた場合、経営管理実施権が設定されないときには乙が（経営管理実施権が設定されるときには経営管理実施権者が）甲に対して販売収益、伐採等に要した経費等に係る明細書を通知するものとする。

### (9) 災害等による経営又は管理の不実施

次に掲げる場合において、（1）に掲げる事項を実施する予定の森林について（1）に掲げる事項を実施することが不可能又は不適当になったときは、乙は、当該事項の一部又は全部を実施しないことができる。

① 災害その他の原因により当該森林の全部又は一部が損壊したとき

② 路網の損壊等により当該森林への到達が困難となったとき

③ 当該森林の土地が公用、公共用又は公益事業の用に供されるとき

### (10) 損害の賠償

① 乙は、乙の責めに帰すべき事由によって甲に不利益を生じさせたときには、その不利益に相当する額を支払うものとする。

② 乙の責めに帰すことのできない事由によって甲に不利益が生じたときは、乙は損害賠償責任を負わない。

### (11) 経営管理権の存続期間の満了時及び消滅時における清算の方法

経営管理権の存続期間の満了した場合において、甲と乙との間で金銭の支払は生じないとともに、立木の所有権は甲に帰属するものとする。

### (12) 甲の通知及び届出

① 甲は、当該森林について、第三者に権利を移転若しくは設定する場合には、あらかじめ乙にその旨を通知しなければならない。

② 甲及び甲の相続人又は受遺者は、当該森林について権利の喪失があった場合、甲が住所又は名称を変更した場合、甲が死亡した場合その他当該経営管理権集積計画を変更する必要がある場合は遅滞なく乙に申し出るものとする。

### (13) その他

この経営管理権集積計画に定めのない事項及びこの経営管理権集積計画に疑義が生じたときは、甲、乙が協議して定める。

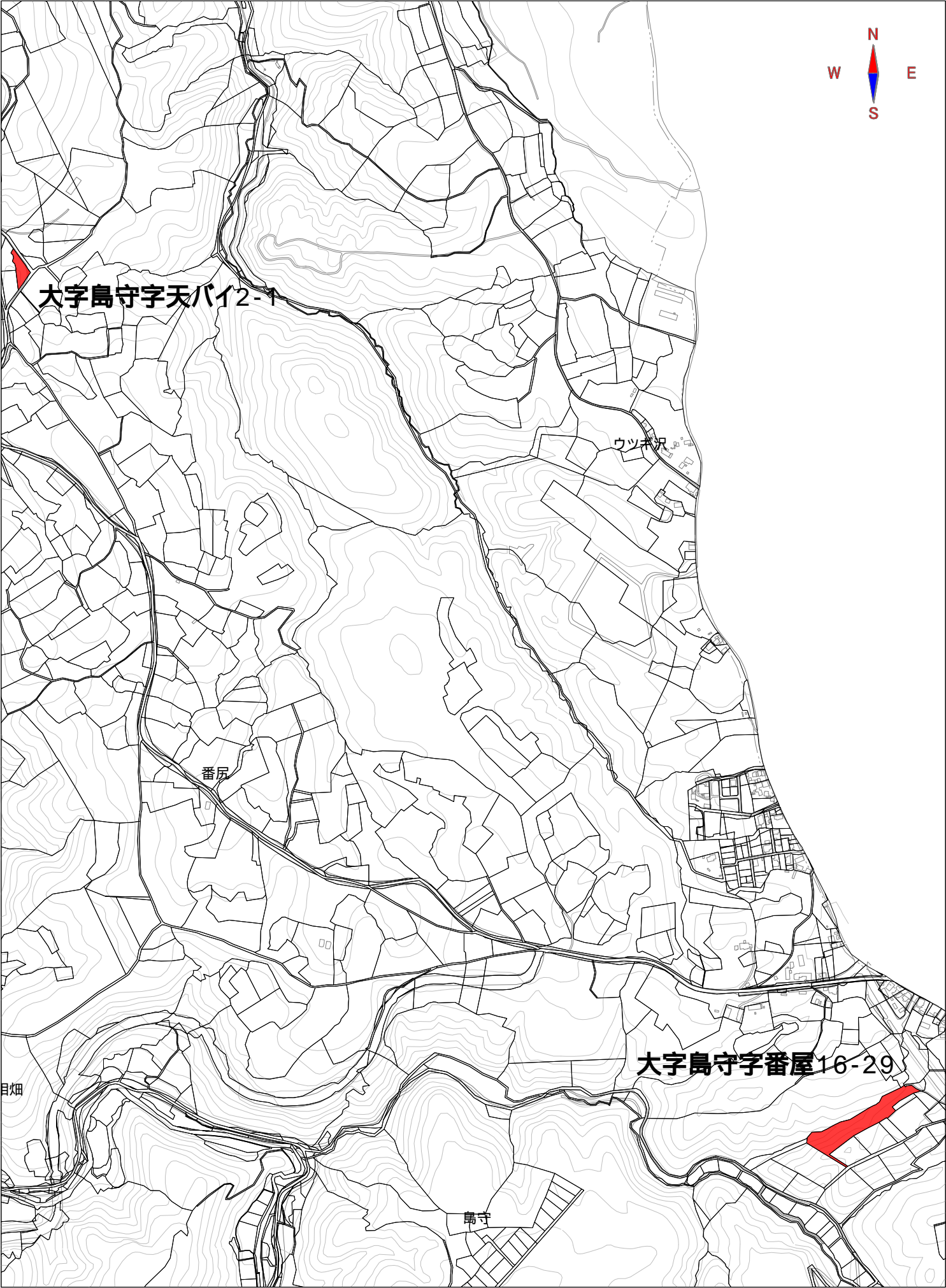



# 経営管理権集積計画

## 1 個別事項

整 理 番 号	集 令 6- 4	経営管理権の設定を受ける市町村 (乙)				(名称) 八 戸 市 長      熊   谷   雄   一				(所在地) 八 戸 市 内 丸 一 丁 目 1-1					
		経営管理権を設定する森林の森林所有者 (甲)				(氏名又は名称)				(住所又は所在地)					
乙が経営管理権の設定を受ける森林 (A)										経営管理権 の始期	経営管理権 の存続期間 (終期) (B)	経営管理権に基づいて行 われる経営管理の内容 (C)	木材の販売による収益から 伐採等に要する経費を控除 しておお利益がある場合に おいて甲に支払われるべき 金銭 (D) の額の算定方法	乙が甲にDを支払 うべき時期、相手 方及び方法	備考
番号	所 在	地番	林班	小班	施業 番号	地目	面積 ha	現況 樹種	現況 林齢						
1	八戸市南郷大字 島守字タダ越	10	131	ろ	8	山林	0.54	アカマツ (スギ, 広 葉樹, そ	61	公告の日 から	森林経営 管理権を 設定した 日を含む 年度の、 翌年度の 初日から 起算して 5年を経 過する日 まで	1. 経営管理実施権の設定は 行わない。 2. 乙は、存続期間中に除伐 又は間伐などの保育事業 を1回以上実施するもの とする。なお、施業の実 施にあたっては、不必要 な伐採は控える等、生物 多様性に配慮するものと し、間伐対象は災害の原 因となる立木を優先す る。 3. 乙は、火災、病虫害及び 気象害の予防のため、年 1回の森林の巡視を行う ものとし、当該巡視は目 視によって判断できる限 りで行う。	1. 甲に支払われるべき金銭の 額の算定方法 経営管理権に基づき乙が 実施する間伐の結果生じ た木材の販売による収益 は乙のものとする。ただ し、原則として、間伐材 の搬出・販売は行わな い。 2. 留意事項 乙が経営管理を行うた めに要した経費は乙が負担 するものとする。	1. 時期 乙から甲に対して 金銭の支払は行わ ない。 2. 相手方及び方法 乙から甲に対して 金銭の支払は行わ ない。	経営管 理権設 定区域 は、別 添図面 のとお り。
2	八戸市南郷大字 島守字タダ越	5	131	ろ	9	山林	0.22	アカマツ (スギ, 広 葉樹, そ	61						
3															
4															
5															
6															
7															
8															
9															
10															

乙が経営管理権の設定を受ける森林（A）										経営管理権を設定する森林の甲以外の権原者（E）			備考
番号	所 在	地番	林班	小班	施業番号	地目	面積 ha	現況 樹種	現況 林齢	住所又は所在地	氏名又は名称	権原の種類	
1	八戸市南郷大字 島守字タダ越	10	131	ろ	8	山林	0.54	アカマツ (スギ, 広 葉樹, そ	61				
2	八戸市南郷大字 島守字タダ越	5	131	ろ	9	山林	0.22	アカマツ (スギ, 広 葉樹, そ	61				
3													
4													
5													
6													
7													
8													
9													
10													

この計画に同意する。

権利の設定を受ける市町村（乙）

権利を設定する森林の森林所有者（甲）

住 所（同上） 八戸市長 熊 谷 雄 一

住 所（同上） XXXXXXXXXX

（記載注意） （1）（A）欄の「面積」は林地台帳に記載された地番ごとの面積を記載することとし、林地台帳に記載された面積が著しく事実と相違する場合には、実測面積を（ ）書きで下段に2段書きにする。なお、当該経営管理権集積計画の対象森林の場所を示す図面を添付することとし、1筆の一部について経営管理権が設定される場合には当該部分を特定することのできる図面を添付するとともに、備考欄にその旨を記載すること。

（2）（A）欄の「現況樹種」及び「現況林齢」は森林簿に記載された内容を記載することとし、森林簿と異なる場合は（ ）書きで下段に2段書きにすること。

## 2 共通事項

この経営管理権集積計画の定めるところにより設定される経営管理権及び経営管理受益権は、1の個別事項に定めるもののほか、次に定めるところによる。

### (1) 経営管理権に基づいて行われる経営管理の内容

乙は、1の個別事項に記載された森林（以下「当該森林」という。）の経営管理のため、1の個別事項に定めるところにより立木の伐採及び保育を実施することとする。

### (2) 受託者の義務

経営管理実施権配分計画が定められない場合には、乙は、自己の財産に対するのと同じ注意義務をもって経営管理を行う義務を負う。

### (3) 経営管理権の対象とする森林

当該森林にある立木竹は、甲に帰属する。

### (4) 経営管理権及び経営管理受益権の設定

この経営管理権集積計画の公告により、乙に経営管理権が、甲に経営管理受益権（金銭の支払を受ける権利）が、それぞれ設定される。

乙に設定された経営管理権は、この公告の後において当該森林の森林所有者となった者（国その他の森林経営管理法施行規則に定められた者を除く。）に対しても、その効力があるものとする。

### (5) 租税公課の負担

甲は、経営管理権の目的物に対する固定資産税その他の租税を負担する。

### (6) 経営管理権の設定等の条件

① 乙は、甲が次のいずれかに該当する場合には、この経営管理権集積計画のうち当該森林に係る部分を取り消すことができる。

ア 甲が偽りその他不正な手段により乙に経営管理権集積計画を定めさせたことが判明した場合

イ 甲が当該森林に係る権原を有しなくなった場合

② 乙は、災害その他の事由により当該森林において（1）に掲げる事項を実施することが著しく困難となったときは、この経営管理権集積計画のうち当該森林に係る部分を取り消すことができる。

③ 甲は、1の個別事項に定める経営管理権の存続期間の中途において解約しようとする場合は、乙の同意を得るものとする。

④ 甲及び乙は、この経営管理権集積計画に定めるところにより設定される経営管理権に関する事項は変更しないものとする。

### (7) 森林への立入り及び施設の利用等

① 乙は、（1）に掲げる事項の実施のため必要があるときは、当該森林に随時立ち入り、若しくは乙以外の者を立ち入らせ、又は当該森林に設定された路網その他の施設を使用し、若しくは乙以外の者に使用させることができる。

② 乙は、（1）に掲げる事項の実施のため必要があるときは、当該森林内に森林作業道その他の施設を設置し、又は乙以外の者に設置させることができる。

この場合において、乙は、当該設置された施設の維持管理を行うものとする。

③ 乙は、当該森林の立木が第三者に対して損害を及ぼすおそれがあると認められる場合であって、かつ第三者から当該立木について除去等を行いたい旨の申出がある場合には、第三者が当該立木について除去等を行うことを認めることができる。

### (8) 甲への通知

当該森林について販売収益が生じた場合、経営管理実施権が設定されないときには乙が（経営管理実施権が設定されるときには経営管理実施権者が）甲に対して販売収益、伐採等に要した経費等に係る明細書を通知するものとする。

### (9) 災害等による経営又は管理の不実施

次に掲げる場合において、（1）に掲げる事項を実施する予定の森林について（1）に掲げる事項を実施することが不可能又は不適当になったときは、乙は、当該事項の一部又は全部を実施しないことができる。

① 災害その他の原因により当該森林の全部又は一部が損壊したとき

② 路網の損壊等により当該森林への到達が困難となったとき

③ 当該森林の土地が公用、公共用又は公益事業の用に供されるとき

### (10) 損害の賠償

① 乙は、乙の責めに帰すべき事由によって甲に不利益を生じさせたときには、その不利益に相当する額を支払うものとする。

② 乙の責めに帰すことのできない事由によって甲に不利益が生じたときは、乙は損害賠償責任を負わない。

### (11) 経営管理権の存続期間の満了時及び消滅時における清算の方法

経営管理権の存続期間の満了した場合において、甲と乙との間で金銭の支払は生じないとともに、立木の所有権は甲に帰属するものとする。

### (12) 甲の通知及び届出

① 甲は、当該森林について、第三者に権利を移転若しくは設定する場合には、あらかじめ乙にその旨を通知しなければならない。

② 甲及び甲の相続人又は受遺者は、当該森林について権利の喪失があった場合、甲が住所又は名称を変更した場合、甲が死亡した場合その他当該経営管理権集積計画を変更する必要がある場合は遅滞なく乙に申し出るものとする。

### (13) その他

この経営管理権集積計画に定めのない事項及びこの経営管理権集積計画に疑義が生じたときは、甲、乙が協議して定める。



# 経営管理権集積計画

## 1 個別事項

整 理 番 号	集 令 6- 5	経営管理権の設定を受ける市町村 (乙)			(名称) 八戸市長 熊 谷 雄 一			(所在地) 八戸市内丸一丁目1-1							
		経営管理権を設定する森林の森林所有者 (甲)			(氏名又は名称) [Redacted]			(住所又は所在地) [Redacted]							
乙が経営管理権の設定を受ける森林 (A)										経営管理権 の始期	経営管理権 の存続期間 (終期) (B)	経営管理権に基づいて行 われる経営管理の内容 (C)	木材の販売による収益から 伐採等に要する経費を控除 してなお利益がある場合 において甲に支払われるべき 金銭 (D) の額の算定方法	乙が甲にDを支払 うべき時期、相手 方及び方法	備考
番号	所 在	地番	林班	小班	施業 番号	地目	面積 ha	現況 樹種	現況 林齢						
1	八戸市南郷大字 島守字番屋	16-12	126	は	56	山林	0.39	アカマツ (マツ、カラ マツ、広葉 樹)	61						
2															
3															
4															
5															
6															
7															
8															
9															
10															

乙が経営管理権の設定を受ける森林（A）										経営管理権を設定する森林の甲以外の権原者（E）			備考
番号	所 在	地番	林班	小班	施業番号	地目	面積 ha	現況 樹種	現況 林齢	住所又は所在地	氏名又は名称	権原の種類	
1	八戸市南郷大字 島守字番屋	16-12	126	は	56	山林	0.39	アカマツ（マ ツ、カラマツ、 広葉樹）	61				
2													
3													
4													
5													
6													
7													
8													
9													
10													

この計画に同意する。 権利の設定を受ける市町村（乙）	住 所（同上）      八戸市長    熊 谷 雄 一
権利を設定する森林の森林所有者（甲）	住 所（同上） <div style="background-color: black; width: 150px; height: 40px; display: inline-block;"></div>

（記載注意） （1）（A）欄の「面積」は林地台帳に記載された地番ごとの面積を記載することとし、林地台帳に記載された面積が著しく事実と相違する場合には、実測面積を（ ）書きで下段に2段書きにする。なお、当該経営管理権集積計画の対象森林の場所を示す図面を添付することとし、1筆の一部について経営管理権が設定される場合には当該部分を特定することのできる図面を添付するとともに、備考欄にその旨を記載すること。

（2）（A）欄の「現況樹種」及び「現況林齢」は森林簿に記載された内容を記載することとし、森林簿と異なる場合は（ ）書きで下段に2段書きにすること。

## 2 共通事項

この経営管理権集積計画の定めるところにより設定される経営管理権及び経営管理受益権は、1の個別事項に定めるもののほか、次に定めるところによる。

### (1) 経営管理権に基づいて行われる経営管理の内容

乙は、1の個別事項に記載された森林（以下「当該森林」という。）の経営管理のため、1の個別事項に定めるところにより立木の伐採及び保育を実施することとする。

### (2) 受託者の義務

経営管理実施権配分計画が定められない場合には、乙は、自己の財産に対するのと同じ注意義務をもって経営管理を行う義務を負う。

### (3) 経営管理権の対象とする森林

当該森林にある立木竹は、甲に帰属する。

### (4) 経営管理権及び経営管理受益権の設定

この経営管理権集積計画の公告により、乙に経営管理権が、甲に経営管理受益権（金銭の支払を受ける権利）が、それぞれ設定される。

乙に設定された経営管理権は、この公告の後において当該森林の森林所有者となった者（国その他の森林経営管理法施行規則に定められた者を除く。）に対しても、その効力があるものとする。

### (5) 租税公課の負担

甲は、経営管理権の目的物に対する固定資産税その他の租税を負担する。

### (6) 経営管理権の設定等の条件

① 乙は、甲が次のいずれかに該当する場合には、この経営管理権集積計画のうち当該森林に係る部分を取り消すことができる。

ア 甲が偽りその他不正な手段により乙に経営管理権集積計画を定めさせたことが判明した場合

イ 甲が当該森林に係る権原を有しなくなった場合

② 乙は、災害その他の事由により当該森林において（1）に掲げる事項を実施することが著しく困難となったときは、この経営管理権集積計画のうち当該森林に係る部分を取り消すことができる。

③ 甲は、1の個別事項に定める経営管理権の存続期間の中途において解約しようとする場合は、乙の同意を得るものとする。

④ 甲及び乙は、この経営管理権集積計画に定めるところにより設定される経営管理権に関する事項は変更しないものとする。

### (7) 森林への立入り及び施設の利用等

① 乙は、（1）に掲げる事項の実施のため必要があるときは、当該森林に随時立ち入り、若しくは乙以外の者を立ち入らせ、又は当該森林に設定された路網その他の施設を使用し、若しくは乙以外の者に使用させることができる。

② 乙は、（1）に掲げる事項の実施のため必要があるときは、当該森林内に森林作業道その他の施設を設置し、又は乙以外の者に設置させることができる。

この場合において、乙は、当該設置された施設の維持管理を行うものとする。

③ 乙は、当該森林の立木が第三者に対して損害を及ぼすおそれがあると認められる場合であって、かつ第三者から当該立木について除去等を行いたい旨の申出がある場合には、第三者が当該立木について除去等を行うことを認めることができる。

### (8) 甲への通知

当該森林について販売収益が生じた場合、経営管理実施権が設定されないときには乙が（経営管理実施権が設定されるときには経営管理実施権者が）甲に対して販売収益、伐採等に要した経費等に係る明細書を通知するものとする。

### (9) 災害等による経営又は管理の不実施

次に掲げる場合において、（1）に掲げる事項を実施する予定の森林について（1）に掲げる事項を実施することが不可能又は不適当になったときは、乙は、当該事項の一部又は全部を実施しないことができる。

① 災害その他の原因により当該森林の全部又は一部が損壊したとき

② 路網の損壊等により当該森林への到達が困難となったとき

③ 当該森林の土地が公用、公共用又は公益事業の用に供されるとき

### (10) 損害の賠償

① 乙は、乙の責めに帰すべき事由によって甲に不利益を生じさせたときには、その不利益に相当する額を支払うものとする。

② 乙の責めに帰すことのできない事由によって甲に不利益が生じたときは、乙は損害賠償責任を負わない。

### (11) 経営管理権の存続期間の満了時及び消滅時における清算の方法

経営管理権の存続期間の満了した場合において、甲と乙との間で金銭の支払は生じないとともに、立木の所有権は甲に帰属するものとする。

### (12) 甲の通知及び届出

① 甲は、当該森林について、第三者に権利を移転若しくは設定する場合には、あらかじめ乙にその旨を通知しなければならない。

② 甲及び甲の相続人又は受遺者は、当該森林について権利の喪失があった場合、甲が住所又は名称を変更した場合、甲が死亡した場合その他当該経営管理権集積計画を変更する必要がある場合は遅滞なく乙に申し出るものとする。

### (13) その他

この経営管理権集積計画に定めのない事項及びこの経営管理権集積計画に疑義が生じたときは、甲、乙が協議して定める。







# 経営管理権集積計画

## 1 個別事項

整 理 番 号	集 令 6- 6	経営管理権の設定を受ける市町村 (乙)		(名称) 八戸市長 熊 谷 雄 一		(所在地) 八戸市内丸一丁目1-1									
		経営管理権を設定する森林の森林所有者 (甲)		(氏名又は名称)		(住所又は所在地)									
乙が経営管理権の設定を受ける森林 (A)										経営管理権 の初期	経営管理権 の存続期間 (終期) (B)	経営管理権に基づいて行 われる経営管理の内容 (C)	木材の販売による収益から 伐採等に要する経費を控除 してなお利益がある場合 において甲に支払われるべき 金銭 (D) の額の算定方法	乙が甲にDを支払 うべき時期、相手 方及び方法	備考
番号	所 在	地番	林班	小班	施業 番号	地目	面積 ha	現況 樹種	現況 林齢						
1	八戸市南郷大字 島守宇雨堤	10	139	へ	8	山林	0.11	アカマツ (スギ、マ ツ)	61	公告の日 から	森林経営 管理権を 設定した 日を含む 年度の、 翌年度の 初日から 起算して 5年を経 過する日 まで	1. 経営管理実施権の設定は 行わない。 2. 乙は、存続期間中に除伐 又は間伐などの保育事業 を1回以上実施するもの とする。なお、施業の実 施にあたっては、不必要 な伐採は控える等、生物 多様性に配慮するものと し、間伐対象は災害の原 因となる立木を優先す る。 3. 乙は、火災、病虫害及び 気象害の予防のため、年 1回の森林の巡視を行う ものとし、当該巡視は目 視によって判断できる限 りで行う。	1. 甲に支払われるべき金銭の 額の算定方法 経営管理権に基づき乙が 実施する間伐の結果生じ た木材の販売による収益 は乙のものとする。ただ し、原則として、間伐材 の搬出・販売は行わな い。 2. 留意事項 乙が経営管理を行うため に要した経費は乙が負担 するものとする。	1. 時期 乙から甲に対して 金銭の支払は行わ ない。 2. 相手方及び方法 乙から甲に対して 金銭の支払は行わ ない。	経営管 理権設 定区域 は、別 添図面 のとおり。
2															
3															
4															
5															
6															
7															
8															
9															
10															

乙が経営管理権の設定を受ける森林（A）										経営管理権を設定する森林の甲以外の権原者（E）			備考
番号	所 在	地番	林班	小班	施業番号	地目	面積 ha	現況 樹種	現況 林齢	住所又は所在地	氏名又は名称	権原の種類	
1	八戸市南郷大字 島守字雨堤	10	139	へ	8	山林	0.11	アカマツ (スギ, マツ)	61				
2													
3													
4													
5													
6													
7													
8													
9													
10													

この計画に同意する。

権利の設定を受ける市町村（乙）

権利を設定する森林の森林所有者（甲）

住 所（同上） 八戸市長 熊 谷 雄 一

住 所（同上） XXXXXXXXXX

（記載注意） （1）（A）欄の「面積」は林地台帳に記載された地番ごとの面積を記載することとし、林地台帳に記載された面積が著しく事実と相違する場合には、実測面積を（ ）書きで下段に2段書きにする。なお、当該経営管理権集積計画の対象森林の場所を示す図面を添付することとし、1筆の一部について経営管理権が設定される場合には当該部分を特定することのできる図面を添付するとともに、備考欄にその旨を記載すること。

（2）（A）欄の「現況樹種」及び「現況林齢」は森林簿に記載された内容を記載することとし、森林簿と異なる場合は（ ）書きで下段に2段書きにすること。

## 2 共通事項

この経営管理権集積計画の定めるところにより設定される経営管理権及び経営管理受益権は、1の個別事項に定めるもののほか、次に定めるところによる。

### (1) 経営管理権に基づいて行われる経営管理の内容

乙は、1の個別事項に記載された森林（以下「当該森林」という。）の経営管理のため、1の個別事項に定めるところにより立木の伐採及び保育を実施することとする。

### (2) 受託者の義務

経営管理実施権配分計画が定められない場合には、乙は、自己の財産に対するのと同じ注意義務をもって経営管理を行う義務を負う。

### (3) 経営管理権の対象とする森林

当該森林にある立木竹は、甲に帰属する。

### (4) 経営管理権及び経営管理受益権の設定

この経営管理権集積計画の公告により、乙に経営管理権が、甲に経営管理受益権（金銭の支払を受ける権利）が、それぞれ設定される。

乙に設定された経営管理権は、この公告の後において当該森林の森林所有者となった者（国その他の森林経営管理法施行規則に定められた者を除く。）に対しても、その効力があるものとする。

### (5) 租税公課の負担

甲は、経営管理権の目的物に対する固定資産税その他の租税を負担する。

### (6) 経営管理権の設定等の条件

① 乙は、甲が次のいずれかに該当する場合には、この経営管理権集積計画のうち当該森林に係る部分を取り消すことができる。

ア 甲が偽りその他不正な手段により乙に経営管理権集積計画を定めさせたことが判明した場合

イ 甲が当該森林に係る権原を有しなくなった場合

② 乙は、災害その他の事由により当該森林において（1）に掲げる事項を実施することが著しく困難となったときは、この経営管理権集積計画のうち当該森林に係る部分を取り消すことができる。

③ 甲は、1の個別事項に定める経営管理権の存続期間の中途において解約しようとする場合は、乙の同意を得るものとする。

④ 甲及び乙は、この経営管理権集積計画に定めるところにより設定される経営管理権に関する事項は変更しないものとする。

### (7) 森林への立入り及び施設の利用等

① 乙は、（1）に掲げる事項の実施のため必要があるときは、当該森林に随時立ち入り、若しくは乙以外の者を立ち入らせ、又は当該森林に設定された路網その他の施設を使用し、若しくは乙以外の者に使用させることができる。

② 乙は、（1）に掲げる事項の実施のため必要があるときは、当該森林内に森林作業道その他の施設を設置し、又は乙以外の者に設置させることができる。

この場合において、乙は、当該設置された施設の維持管理を行うものとする。

③ 乙は、当該森林の立木が第三者に対して損害を及ぼすおそれがあると認められる場合であって、かつ第三者から当該立木について除去等を行いたい旨の申出がある場合には、第三者が当該立木について除去等を行うことを認めることができる。

### (8) 甲への通知

当該森林について販売収益が生じた場合、経営管理実施権が設定されないときには乙が（経営管理実施権が設定されるときには経営管理実施権者が）甲に対して販売収益、伐採等に要した経費等に係る明細書を通知するものとする。

### (9) 災害等による経営又は管理の不実施

次に掲げる場合において、（1）に掲げる事項を実施する予定の森林について（1）に掲げる事項を実施することが不可能又は不適当になったときは、乙は、当該事項の一部又は全部を実施しないことができる。

① 災害その他の原因により当該森林の全部又は一部が損壊したとき

② 路網の損壊等により当該森林への到達が困難となったとき

③ 当該森林の土地が公用、公共用又は公益事業の用に供されるとき

### (10) 損害の賠償

① 乙は、乙の責めに帰すべき事由によって甲に不利益を生じさせたときには、その不利益に相当する額を支払うものとする。

② 乙の責めに帰すことのできない事由によって甲に不利益が生じたときは、乙は損害賠償責任を負わない。

### (11) 経営管理権の存続期間の満了時及び消滅時における清算の方法

経営管理権の存続期間の満了した場合において、甲と乙との間で金銭の支払は生じないとともに、立木の所有権は甲に帰属するものとする。

### (12) 甲の通知及び届出

① 甲は、当該森林について、第三者に権利を移転若しくは設定する場合には、あらかじめ乙にその旨を通知しなければならない。

② 甲及び甲の相続人又は受遺者は、当該森林について権利の喪失があった場合、甲が住所又は名称を変更した場合、甲が死亡した場合その他当該経営管理権集積計画を変更する必要がある場合は遅滞なく乙に申し出るものとする。

### (13) その他

この経営管理権集積計画に定めのない事項及びこの経営管理権集積計画に疑義が生じたときは、甲、乙が協議して定める。



# 経営管理権集積計画

## 1 個別事項

整 理 番 号	集 令 6- 7	経営管理権の設定を受ける市町村 (乙)		(名称) 八戸市長 熊 谷 雄 一		(所在地) 八戸市内丸一丁目1-1									
		経営管理権を設定する森林の森林所有者 (甲)		(氏名又は名称)		(住所又は所在地)									
乙が経営管理権の設定を受ける森林 (A)										経営管理権 の初期	経営管理権 の存続期間 (終期) (B)	経営管理権に基づいて行 われる経営管理の内容 (C)	木材の販売による収益から 伐採等に要する経費を控除 してなお利益がある場合 において甲に支払われるべき 金銭 (D) の額の算定方法	乙が甲にDを支払 うべき時期、相手 方及び方法	備考
番号	所 在	地番	林班	小班	施業 番号	地目	面積 ha	現況 樹種	現況 林齢						
1	八戸市南郷大字 島守宇雨堤	19-3	139	へ	10	山林	0.04	スギ(マツ、 広葉樹、ス ギ)	59	公告の日 から	森林経営 管理権を 設定した 日を含む 年度の、 翌年度の 初日から 起算して 5年を経 過する日 まで	1. 経営管理実施権の設定は 行わない。 2. 乙は、存続期間中に除伐 又は間伐などの保育事業 を1回以上実施するもの とする。なお、施業の実 施にあたっては、不必要 な伐採は控える等、生物 多様性に配慮するものと し、間伐対象は災害の原 因となる立木を優先す る。 3. 乙は、火災、病虫害及び 気象害の予防のため、年 1回の森林の巡視を行う ものとし、当該巡視は目 視によって判断できる限 りで行う。	1. 甲に支払われるべき金銭の 額の算定方法 経営管理権に基づき乙が 実施する間伐の結果生じ た木材の販売による収益 は乙のものとする。ただ し、原則として、間伐材 の搬出・販売は行わな い。 2. 留意事項 乙が経営管理を行うため に要した経費は乙が負担 するものとする。	1. 時期 乙から甲に対して 金銭の支払は行わ ない。 2. 相手方及び方法 乙から甲に対して 金銭の支払は行わ ない。	経営管 理権設 定区域 は、別 添図面 のとおり。
2															
3															
4															
5															
6															
7															
8															
9															
10															

乙が経営管理権の設定を受ける森林（A）										経営管理権を設定する森林の甲以外の権原者（E）			備考
番号	所 在	地番	林班	小班	施業番号	地目	面積 ha	現況 樹種	現況 林齢	住所又は所在地	氏名又は名称	権原の種類	
1	八戸市南郷大字 島守字雨堤	19-3	139	へ	10	山林	0.04	スギ(マツ、 広葉樹、ス ギ)	59				
2													
3													
4													
5													
6													
7													
8													
9													
10													

この計画に同意する。

権利の設定を受ける市町村（乙）

権利を設定する森林の森林所有者（甲）

住 所（同上） 八戸市長 熊 谷 雄 一

住 所（同上） XXXXXXXXXX

（記載注意） （1）（A）欄の「面積」は林地台帳に記載された地番ごとの面積を記載することとし、林地台帳に記載された面積が著しく事実と相違する場合には、実測面積を（ ）書きで下段に2段書きにする。なお、当該経営管理権集積計画の対象森林の場所を示す図面を添付することとし、1筆の一部について経営管理権が設定される場合には当該部分を特定することのできる図面を添付するとともに、備考欄にその旨を記載すること。

（2）（A）欄の「現況樹種」及び「現況林齢」は森林簿に記載された内容を記載することとし、森林簿と異なる場合は（ ）書きで下段に2段書きにすること。

## 2 共通事項

この経営管理権集積計画の定めるところにより設定される経営管理権及び経営管理受益権は、1の個別事項に定めるもののほか、次に定めるところによる。

### (1) 経営管理権に基づいて行われる経営管理の内容

乙は、1の個別事項に記載された森林（以下「当該森林」という。）の経営管理のため、1の個別事項に定めるところにより立木の伐採及び保育を実施することとする。

### (2) 受託者の義務

経営管理実施権配分計画が定められない場合には、乙は、自己の財産に対するのと同じ注意義務をもって経営管理を行う義務を負う。

### (3) 経営管理権の対象とする森林

当該森林にある立木竹は、甲に帰属する。

### (4) 経営管理権及び経営管理受益権の設定

この経営管理権集積計画の公告により、乙に経営管理権が、甲に経営管理受益権（金銭の支払を受ける権利）が、それぞれ設定される。

乙に設定された経営管理権は、この公告の後において当該森林の森林所有者となった者（国その他の森林経営管理法施行規則に定められた者を除く。）に対しても、その効力があるものとする。

### (5) 租税公課の負担

甲は、経営管理権の目的物に対する固定資産税その他の租税を負担する。

### (6) 経営管理権の設定等の条件

① 乙は、甲が次のいずれかに該当する場合には、この経営管理権集積計画のうち当該森林に係る部分を取り消すことができる。

ア 甲が偽りその他不正な手段により乙に経営管理権集積計画を定めさせたことが判明した場合

イ 甲が当該森林に係る権原を有しなくなった場合

② 乙は、災害その他の事由により当該森林において（1）に掲げる事項を実施することが著しく困難となったときは、この経営管理権集積計画のうち当該森林に係る部分を取り消すことができる。

③ 甲は、1の個別事項に定める経営管理権の存続期間の中途において解約しようとする場合は、乙の同意を得るものとする。

④ 甲及び乙は、この経営管理権集積計画に定めるところにより設定される経営管理権に関する事項は変更しないものとする。

### (7) 森林への立入り及び施設の利用等

① 乙は、（1）に掲げる事項の実施のため必要があるときは、当該森林に随時立ち入り、若しくは乙以外の者を立ち入らせ、又は当該森林に設定された路網その他の施設を使用し、若しくは乙以外の者に使用させることができる。

② 乙は、（1）に掲げる事項の実施のため必要があるときは、当該森林内に森林作業道その他の施設を設置し、又は乙以外の者に設置させることができる。

この場合において、乙は、当該設置された施設の維持管理を行うものとする。

③ 乙は、当該森林の立木が第三者に対して損害を及ぼすおそれがあると認められる場合であって、かつ第三者から当該立木について除去等を行いたい旨の申出がある場合には、第三者が当該立木について除去等を行うことを認めることができる。

### (8) 甲への通知

当該森林について販売収益が生じた場合、経営管理実施権が設定されないときには乙が（経営管理実施権が設定されるときには経営管理実施権者が）甲に対して販売収益、伐採等に要した経費等に係る明細書を通知するものとする。

### (9) 災害等による経営又は管理の不実施

次に掲げる場合において、（1）に掲げる事項を実施する予定の森林について（1）に掲げる事項を実施することが不可能又は不適当になったときは、乙は、当該事項の一部又は全部を実施しないことができる。

① 災害その他の原因により当該森林の全部又は一部が損壊したとき

② 路網の損壊等により当該森林への到達が困難となったとき

③ 当該森林の土地が公用、公共用又は公益事業の用に供されるとき

### (10) 損害の賠償

① 乙は、乙の責めに帰すべき事由によって甲に不利益を生じさせたときには、その不利益に相当する額を支払うものとする。

② 乙の責めに帰すことのできない事由によって甲に不利益が生じたときは、乙は損害賠償責任を負わない。

### (11) 経営管理権の存続期間の満了時及び消滅時における清算の方法

経営管理権の存続期間の満了した場合において、甲と乙との間で金銭の支払は生じないとともに、立木の所有権は甲に帰属するものとする。

### (12) 甲の通知及び届出

① 甲は、当該森林について、第三者に権利を移転若しくは設定する場合には、あらかじめ乙にその旨を通知しなければならない。

② 甲及び甲の相続人又は受遺者は、当該森林について権利の喪失があった場合、甲が住所又は名称を変更した場合、甲が死亡した場合その他当該経営管理権集積計画を変更する必要がある場合は遅滞なく乙に申し出るものとする。

### (13) その他

この経営管理権集積計画に定めのない事項及びこの経営管理権集積計画に疑義が生じたときは、甲、乙が協議して定める。



大字島守字雨堤19-3





乙が経営管理権の設定を受ける森林（A）										経営管理権を設定する森林の甲以外の権原者（E）			備考
番号	所 在	地番	林班	小班	施業番号	地目	面積 ha	現況 樹種	現況 林齢	住所又は所在地	氏名又は名称	権原の種類	
1	八戸市南郷大字 島守字高日向	16	126	い	38	山林	0.11	スギ(スギ, 広葉樹, マツ)	40				
2	八戸市南郷大字 島守字相畑	1-1	140	ち	28-1	山林	0.02	スギ	40				
3													
4													
5													
6													
7													
8													
9													
10													

この計画に同意する。  
権利の設定を受ける市町村（乙）

住所（同上）
八戸市長
熊 谷 雄 一

権利を設定する森林の森林所有者（甲）

住所（同上）

（記載注意）（1）（A）欄の「面積」は林地台帳に記載された地番ごとの面積を記載することとし、林地台帳に記載された面積が著しく事実と相違する場合には、実測面積を（ ）書きで下段に2段書きにする。なお、当該経営管理権集積計画の対象森林の場所を示す図面を添付することとし、1筆の一部について経営管理権が設定される場合には当該部分を特定することのできる図面を添付するとともに、備考欄にその旨を記載すること。

（2）（A）欄の「現況樹種」及び「現況林齢」は森林簿に記載された内容を記載することとし、森林簿と異なる場合は（ ）書きで下段に2段書きにすること。

## 2 共通事項

この経営管理権集積計画の定めるところにより設定される経営管理権及び経営管理受益権は、1の個別事項に定めるもののほか、次に定めるところによる。

### (1) 経営管理権に基づいて行われる経営管理の内容

乙は、1の個別事項に記載された森林（以下「当該森林」という。）の経営管理のため、1の個別事項に定めるところにより立木の伐採及び保育を実施することとする。

### (2) 受託者の義務

経営管理実施権配分計画が定められない場合には、乙は、自己の財産に対するのと同じ注意義務をもって経営管理を行う義務を負う。

### (3) 経営管理権の対象とする森林

当該森林にある立木竹は、甲に帰属する。

### (4) 経営管理権及び経営管理受益権の設定

この経営管理権集積計画の公告により、乙に経営管理権が、甲に経営管理受益権（金銭の支払を受ける権利）が、それぞれ設定される。

乙に設定された経営管理権は、この公告の後において当該森林の森林所有者となった者（国その他の森林経営管理法施行規則に定められた者を除く。）に対しても、その効力があるものとする。

### (5) 租税公課の負担

甲は、経営管理権の目的物に対する固定資産税その他の租税を負担する。

### (6) 経営管理権の設定等の条件

① 乙は、甲が次のいずれかに該当する場合には、この経営管理権集積計画のうち当該森林に係る部分を取り消すことができる。

ア 甲が偽りその他不正な手段により乙に経営管理権集積計画を定めさせたことが判明した場合

イ 甲が当該森林に係る権原を有しなくなった場合

② 乙は、災害その他の事由により当該森林において（1）に掲げる事項を実施することが著しく困難となったときは、この経営管理権集積計画のうち当該森林に係る部分を取り消すことができる。

③ 甲は、1の個別事項に定める経営管理権の存続期間の中途において解約しようとする場合は、乙の同意を得るものとする。

④ 甲及び乙は、この経営管理権集積計画に定めるところにより設定される経営管理権に関する事項は変更しないものとする。

### (7) 森林への立入り及び施設の利用等

① 乙は、（1）に掲げる事項の実施のため必要があるときは、当該森林に随時立ち入り、若しくは乙以外の者を立ち入らせ、又は当該森林に設定された路網その他の施設を使用し、若しくは乙以外の者に使用させることができる。

② 乙は、（1）に掲げる事項の実施のため必要があるときは、当該森林内に森林作業道その他の施設を設置し、又は乙以外の者に設置させることができる。

この場合において、乙は、当該設置された施設の維持管理を行うものとする。

③ 乙は、当該森林の立木が第三者に対して損害を及ぼすおそれがあると認められる場合であって、かつ第三者から当該立木について除去等を行いたい旨の申出がある場合には、第三者が当該立木について除去等を行うことを認めることができる。

### (8) 甲への通知

当該森林について販売収益が生じた場合、経営管理実施権が設定されないときには乙が（経営管理実施権が設定されるときには経営管理実施権者が）甲に対して販売収益、伐採等に要した経費等に係る明細書を通知するものとする。

### (9) 災害等による経営又は管理の不実施

次に掲げる場合において、（1）に掲げる事項を実施する予定の森林について（1）に掲げる事項を実施することが不可能又は不適当になったときは、乙は、当該事項の一部又は全部を実施しないことができる。

① 災害その他の原因により当該森林の全部又は一部が損壊したとき

② 路網の損壊等により当該森林への到達が困難となったとき

③ 当該森林の土地が公用、公共用又は公益事業の用に供されるとき

### (10) 損害の賠償

① 乙は、乙の責めに帰すべき事由によって甲に不利益を生じさせたときには、その不利益に相当する額を支払うものとする。

② 乙の責めに帰すことのできない事由によって甲に不利益が生じたときは、乙は損害賠償責任を負わない。

### (11) 経営管理権の存続期間の満了時及び消滅時における清算の方法

経営管理権の存続期間の満了した場合において、甲と乙との間で金銭の支払は生じないとともに、立木の所有権は甲に帰属するものとする。

### (12) 甲の通知及び届出

① 甲は、当該森林について、第三者に権利を移転若しくは設定する場合には、あらかじめ乙にその旨を通知しなければならない。

② 甲及び甲の相続人又は受遺者は、当該森林について権利の喪失があった場合、甲が住所又は名称を変更した場合、甲が死亡した場合その他当該経営管理権集積計画を変更する必要がある場合は遅滞なく乙に申し出るものとする。

### (13) その他

この経営管理権集積計画に定めのない事項及びこの経営管理権集積計画に疑義が生じたときは、甲、乙が協議して定める。

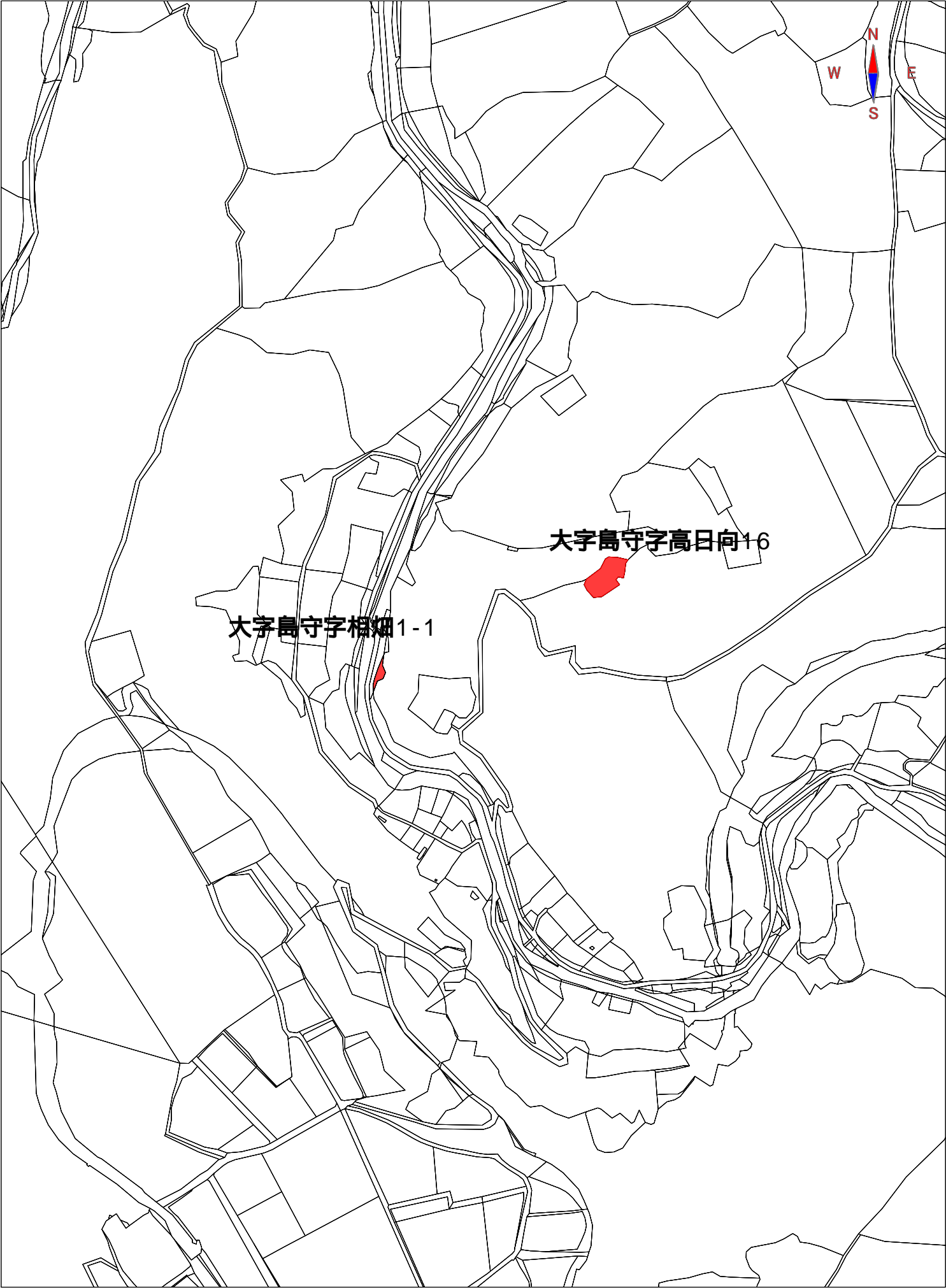

大字島守字高日向16

大字島守字相畑1-1

# 経営管理権集積計画

## 1 個別事項

整理番号	集令 6-9	経営管理権の設定を受ける市町村 (乙)		(名称) 八戸市長 熊谷 雄一		(所在地) 八戸市内丸一丁目1-1									
		経営管理権を設定する森林の森林所有者 (甲)		(氏名又は名称)		(住所又は所在地)									
乙が経営管理権の設定を受ける森林 (A)										経営管理権 の初期	経営管理権 の存続期間 (終期) (B)	経営管理権に基づいて行 われる経営管理の内容 (C)	木材の販売による収益から 伐採等に要する経費を控除 してなお利益がある場合 において甲に支払われるべき 金銭 (D) の額の算定方法	乙が甲にDを支払 うべき時期、相手 方及び方法	備考
番号	所在	地番	林班	小班	施業 番号	地目	面積 ha	現況 樹種	現況 林齢						
1	八戸市南郷大字 島守字釜ノ久保	6-1	141	い	4~ 6, 8	山林	0.56	スギ(ス ギ、マツ、 広葉樹)	67	公告の日 から	森林経営 管理権を 設定した 日を含む 年度の、 翌年度の 初日から 起算して 5年を経 過する日 まで	1. 経営管理実施権の設定は 行わない。 2. 乙は、存続期間中に除伐 又は間伐などの保育事業 を1回以上実施するもの とする。なお、施業の実 施にあたっては、不必要 な伐採は控える等、生物 多様性に配慮するものと し、間伐対象は災害の原 因となる立木を優先す る。 3. 乙は、火災、病虫害及び 気象害の予防のため、年 1回の森林の巡視を行う ものとし、当該巡視は目 視によって判断できる限 りで行う。	1. 甲に支払われるべき金銭の 額の算定方法 経営管理権に基づき乙が 実施する間伐の結果生じ た木材の販売による収益 は乙のものとする。ただ し、原則として、間伐材 の搬出・販売は行わな い。 2. 留意事項 乙が経営管理を行うた めに要した経費は乙が負担 するものとする。	1. 時期 乙から甲に対して 金銭の支払は行わ ない。 2. 相手方及び方法 乙から甲に対して 金銭の支払は行わ ない。	経営管 理権設 定区域 は、別 添図面 のと おり。
2															
3															
4															
5															
6															
7															
8															
9															
10															

乙が経営管理権の設定を受ける森林（A）										経営管理権を設定する森林の甲以外の権原者（E）			備考
番号	所 在	地番	林班	小班	施業番号	地目	面積 ha	現況 樹種	現況 林齢	住所又は所在地	氏名又は名称	権原の種類	
1	八戸市南郷大字 島守字釜ノ久保	6-1	141	い	4～6, 8	山林	0.56	スギ(スギ, マツ, 広葉樹)	67				
2													
3													
4													
5													
6													
7													
8													
9													
10													

この計画に同意する。

権利の設定を受ける市町村（乙）

権利を設定する森林の森林所有者（甲）

住 所（同上）      八戸市長      熊 谷 雄 一

住 所（同上）      XXXXXXXXXX

（記載注意） （1）（A）欄の「面積」は林地台帳に記載された地番ごとの面積を記載することとし、林地台帳に記載された面積が著しく事実と相違する場合には、実測面積を（ ）書きで下段に2段書きにする。なお、当該経営管理権集積計画の対象森林の場所を示す図面を添付することとし、1筆の一部について経営管理権が設定される場合には当該部分を特定することのできる図面を添付するとともに、備考欄にその旨を記載すること。

（2）（A）欄の「現況樹種」及び「現況林齢」は森林簿に記載された内容を記載することとし、森林簿と異なる場合は（ ）書きで下段に2段書きにすること。

## 2 共通事項

この経営管理権集積計画の定めるところにより設定される経営管理権及び経営管理受益権は、1の個別事項に定めるもののほか、次に定めるところによる。

### (1) 経営管理権に基づいて行われる経営管理の内容

乙は、1の個別事項に記載された森林（以下「当該森林」という。）の経営管理のため、1の個別事項に定めるところにより立木の伐採及び保育を実施することとする。

### (2) 受託者の義務

経営管理実施権配分計画が定められない場合には、乙は、自己の財産に対するのと同じ注意義務をもって経営管理を行う義務を負う。

### (3) 経営管理権の対象とする森林

当該森林にある立木竹は、甲に帰属する。

### (4) 経営管理権及び経営管理受益権の設定

この経営管理権集積計画の公告により、乙に経営管理権が、甲に経営管理受益権（金銭の支払を受ける権利）が、それぞれ設定される。

乙に設定された経営管理権は、この公告の後において当該森林の森林所有者となった者（国その他の森林経営管理法施行規則に定められた者を除く。）に対しても、その効力があるものとする。

### (5) 租税公課の負担

甲は、経営管理権の目的物に対する固定資産税その他の租税を負担する。

### (6) 経営管理権の設定等の条件

① 乙は、甲が次のいずれかに該当する場合には、この経営管理権集積計画のうち当該森林に係る部分を取り消すことができる。

ア 甲が偽りその他不正な手段により乙に経営管理権集積計画を定めさせたことが判明した場合

イ 甲が当該森林に係る権原を有しなくなった場合

② 乙は、災害その他の事由により当該森林において（1）に掲げる事項を実施することが著しく困難となったときは、この経営管理権集積計画のうち当該森林に係る部分を取り消すことができる。

③ 甲は、1の個別事項に定める経営管理権の存続期間の中途において解約しようとする場合は、乙の同意を得るものとする。

④ 甲及び乙は、この経営管理権集積計画に定めるところにより設定される経営管理権に関する事項は変更しないものとする。

### (7) 森林への立入り及び施設の利用等

① 乙は、（1）に掲げる事項の実施のため必要があるときは、当該森林に随時立ち入り、若しくは乙以外の者を立ち入らせ、又は当該森林に設定された路網その他の施設を使用し、若しくは乙以外の者に使用させることができる。

② 乙は、（1）に掲げる事項の実施のため必要があるときは、当該森林内に森林作業道その他の施設を設置し、又は乙以外の者に設置させることができる。

この場合において、乙は、当該設置された施設の維持管理を行うものとする。

③ 乙は、当該森林の立木が第三者に対して損害を及ぼすおそれがあると認められる場合であって、かつ第三者から当該立木について除去等を行いたい旨の申出がある場合には、第三者が当該立木について除去等を行うことを認めることができる。

### (8) 甲への通知

当該森林について販売収益が生じた場合、経営管理実施権が設定されないときには乙が（経営管理実施権が設定されるときには経営管理実施権者が）甲に対して販売収益、伐採等に要した経費等に係る明細書を通知するものとする。

### (9) 災害等による経営又は管理の不実施

次に掲げる場合において、（1）に掲げる事項を実施する予定の森林について（1）に掲げる事項を実施することが不可能又は不適当になったときは、乙は、当該事項の一部又は全部を実施しないことができる。

① 災害その他の原因により当該森林の全部又は一部が損壊したとき

② 路網の損壊等により当該森林への到達が困難となったとき

③ 当該森林の土地が公用、公共用又は公益事業の用に供されるとき

### (10) 損害の賠償

① 乙は、乙の責めに帰すべき事由によって甲に不利益を生じさせたときには、その不利益に相当する額を支払うものとする。

② 乙の責めに帰すことのできない事由によって甲に不利益が生じたときは、乙は損害賠償責任を負わない。

### (11) 経営管理権の存続期間の満了時及び消滅時における清算の方法

経営管理権の存続期間の満了した場合において、甲と乙との間で金銭の支払は生じないとともに、立木の所有権は甲に帰属するものとする。

### (12) 甲の通知及び届出

① 甲は、当該森林について、第三者に権利を移転若しくは設定する場合には、あらかじめ乙にその旨を通知しなければならない。

② 甲及び甲の相続人又は受遺者は、当該森林について権利の喪失があった場合、甲が住所又は名称を変更した場合、甲が死亡した場合その他当該経営管理権集積計画を変更する必要がある場合は遅滞なく乙に申し出るものとする。

### (13) その他

この経営管理権集積計画に定めのない事項及びこの経営管理権集積計画に疑義が生じたときは、甲、乙が協議して定める。

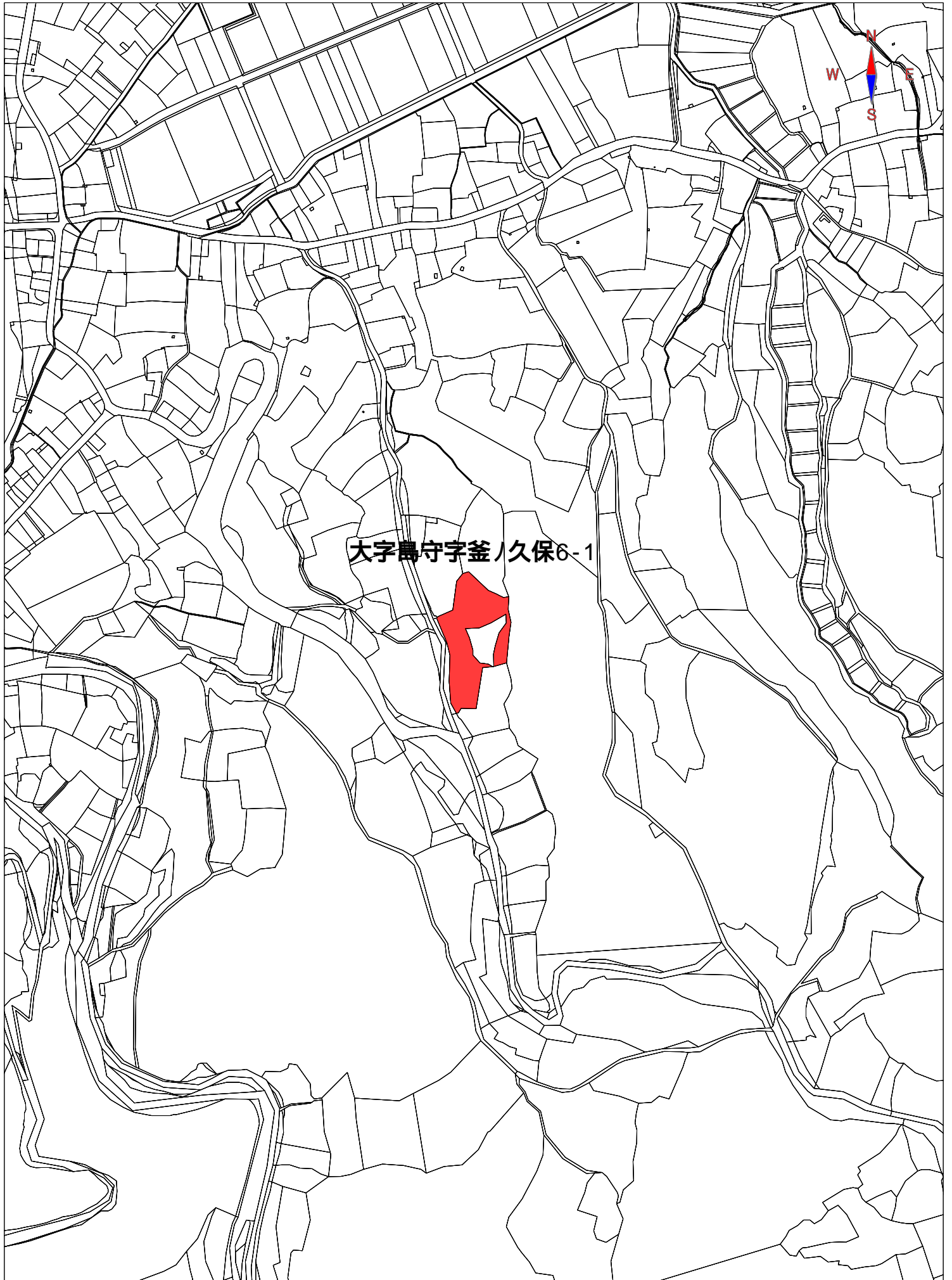



# 経営管理権集積計画

## 1 個別事項

整理番号	集令 6- 10	経営管理権の設定を受ける市町村 (乙)			(名称) 八戸市長 熊 谷 雄 一			(所在地) 八戸市内丸一丁目1-1							
		経営管理権を設定する森林の森林所有者 (甲)			(氏名又は名称)			(住所又は所在地)							
乙が経営管理権の設定を受ける森林 (A)										経営管理権 の始期	経営管理権 の存続期間 (終期) (B)	経営管理権に基づいて行 われる経営管理の内容 (C)	木材の販売による収益から 伐採等に要する経費を控除 してなお利益がある場合に おいて甲に支払われるべき 金銭 (D) の額の算定方法	乙が甲にDを支払 うべき時期、相手 方及び方法	備考
番号	所 在	地番	林班	小班	施業 番号	地目	面積 ha	現況 樹種	現況 林齢						
1	八戸市南郷大字 島守字天バイ	40	139	い	22	山林	0.24	アカマツ (マツ広葉樹)	63						
2	八戸市南郷大字 島守字高嶽	26	141	ほ	2	山林	0.07	アカマツ (マツ、広葉樹)	61						
3	八戸市南郷大字 島守字高嶽	24	141	ほ	3, 6, 7	山林	0.52	アカマツ(マツ、 スギ、カラマツ)	44						
4	八戸市南郷大字 島守字宮沢沢	26-1	141	へ	15, 16	山林	0.74	スギ(スギ、 マツ、広葉樹)	57						
5	八戸市南郷大字 島守字宮沢沢	37	141	へ	21	山林	0.62	スギ(スギ、 広葉樹、カ ラマツ)	59						
6															
7															
8															
9															
10															

乙が経営管理権の設定を受ける森林（A）										経営管理権を設定する森林の甲以外の権原者（E）			備考
番号	所 在	地番	林班	小班	施業番号	地目	面積 ha	現況 樹種	現況 林齢	住所又は所在地	氏名又は名称	権原の種類	
1	八戸市南郷大字 島守字天バイ	40	139	い	22	山林	0.24	アカマツ (マツ, 広葉 樹)	63				
2	八戸市南郷大字 島守字高嶽	26	141	ほ	2	山林	0.07	アカマツ (マツ, 広葉 樹)	61				
3	八戸市南郷大字 島守字高嶽	24	141	ほ	3, 6, 7	山林	0.52	アカマツ(マツ, スギ, カラマツ)	44				
4	八戸市南郷大字 島守字宮沢沢	26-1	141	へ	15, 16	山林	0.74	スギ(スギ, マツ, 広葉 樹)	57				
5	八戸市南郷大字 島守字宮沢沢	37	141	へ	21	山林	0.62	スギ(スギ, 広葉樹, カ ラマツ)	59				
6													
7													
8													
9													
10													

この計画に同意する。

権利の設定を受ける市町村（乙）

権利を設定する森林の森林所有者（甲）

住 所（同上） 八戸市長 熊 谷 雄 一

住 所（同上） XXXXXXXXXX

（記載注意） （1）（A）欄の「面積」は林地台帳に記載された地番ごとの面積を記載することとし、林地台帳に記載された面積が著しく事実と相違する場合には、実測面積を（ ）書きで下段に2段書きにする。なお、当該経営管理権集積計画の対象森林の場所を示す図面を添付することとし、1筆の一部について経営管理権が設定される場合には当該部分を特定することのできる図面を添付するとともに、備考欄にその旨を記載すること。

（2）（A）欄の「現況樹種」及び「現況林齢」は森林簿に記載された内容を記載することとし、森林簿と異なる場合は（ ）書きで下段に2段書きにすること。

## 2 共通事項

この経営管理権集積計画の定めるところにより設定される経営管理権及び経営管理受益権は、1の個別事項に定めるもののほか、次に定めるところによる。

### (1) 経営管理権に基づいて行われる経営管理の内容

乙は、1の個別事項に記載された森林（以下「当該森林」という。）の経営管理のため、1の個別事項に定めるところにより立木の伐採及び保育を実施することとする。

### (2) 受託者の義務

経営管理実施権配分計画が定められない場合には、乙は、自己の財産に対するのと同じ注意義務をもって経営管理を行う義務を負う。

### (3) 経営管理権の対象とする森林

当該森林にある立木竹は、甲に帰属する。

### (4) 経営管理権及び経営管理受益権の設定

この経営管理権集積計画の公告により、乙に経営管理権が、甲に経営管理受益権（金銭の支払を受ける権利）が、それぞれ設定される。

乙に設定された経営管理権は、この公告の後において当該森林の森林所有者となった者（国その他の森林経営管理法施行規則に定められた者を除く。）に対しても、その効力があるものとする。

### (5) 租税公課の負担

甲は、経営管理権の目的物に対する固定資産税その他の租税を負担する。

### (6) 経営管理権の設定等の条件

① 乙は、甲が次のいずれかに該当する場合には、この経営管理権集積計画のうち当該森林に係る部分を取り消すことができる。

ア 甲が偽りその他不正な手段により乙に経営管理権集積計画を定めさせたことが判明した場合

イ 甲が当該森林に係る権原を有しなくなった場合

② 乙は、災害その他の事由により当該森林において（1）に掲げる事項を実施することが著しく困難となったときは、この経営管理権集積計画のうち当該森林に係る部分を取り消すことができる。

③ 甲は、1の個別事項に定める経営管理権の存続期間の中途において解約しようとする場合は、乙の同意を得るものとする。

④ 甲及び乙は、この経営管理権集積計画に定めるところにより設定される経営管理権に関する事項は変更しないものとする。

### (7) 森林への立入り及び施設の利用等

① 乙は、（1）に掲げる事項の実施のため必要があるときは、当該森林に随時立ち入り、若しくは乙以外の者を立ち入らせ、又は当該森林に設定された路網その他の施設を使用し、若しくは乙以外の者に使用させることができる。

② 乙は、（1）に掲げる事項の実施のため必要があるときは、当該森林内に森林作業道その他の施設を設置し、又は乙以外の者に設置させることができる。

この場合において、乙は、当該設置された施設の維持管理を行うものとする。

③ 乙は、当該森林の立木が第三者に対して損害を及ぼすおそれがあると認められる場合であって、かつ第三者から当該立木について除去等を行いたい旨の申出がある場合には、第三者が当該立木について除去等を行うことを認めることができる。

### (8) 甲への通知

当該森林について販売収益が生じた場合、経営管理実施権が設定されないときには乙が（経営管理実施権が設定されるときには経営管理実施権者が）甲に対して販売収益、伐採等に要した経費等に係る明細書を通知するものとする。

### (9) 災害等による経営又は管理の不実施

次に掲げる場合において、（1）に掲げる事項を実施する予定の森林について（1）に掲げる事項を実施することが不可能又は不適当になったときは、乙は、当該事項の一部又は全部を実施しないことができる。

① 災害その他の原因により当該森林の全部又は一部が損壊したとき

② 路網の損壊等により当該森林への到達が困難となったとき

③ 当該森林の土地が公用、公共用又は公益事業の用に供されるとき

### (10) 損害の賠償

① 乙は、乙の責めに帰すべき事由によって甲に不利益を生じさせたときには、その不利益に相当する額を支払うものとする。

② 乙の責めに帰すことのできない事由によって甲に不利益が生じたときは、乙は損害賠償責任を負わない。

### (11) 経営管理権の存続期間の満了時及び消滅時における清算の方法

経営管理権の存続期間の満了した場合において、甲と乙との間で金銭の支払は生じないとともに、立木の所有権は甲に帰属するものとする。

### (12) 甲の通知及び届出

① 甲は、当該森林について、第三者に権利を移転若しくは設定する場合には、あらかじめ乙にその旨を通知しなければならない。

② 甲及び甲の相続人又は受遺者は、当該森林について権利の喪失があった場合、甲が住所又は名称を変更した場合、甲が死亡した場合その他当該経営管理権集積計画を変更する必要がある場合は遅滞なく乙に申し出るものとする。

### (13) その他

この経営管理権集積計画に定めのない事項及びこの経営管理権集積計画に疑義が生じたときは、甲、乙が協議して定める。

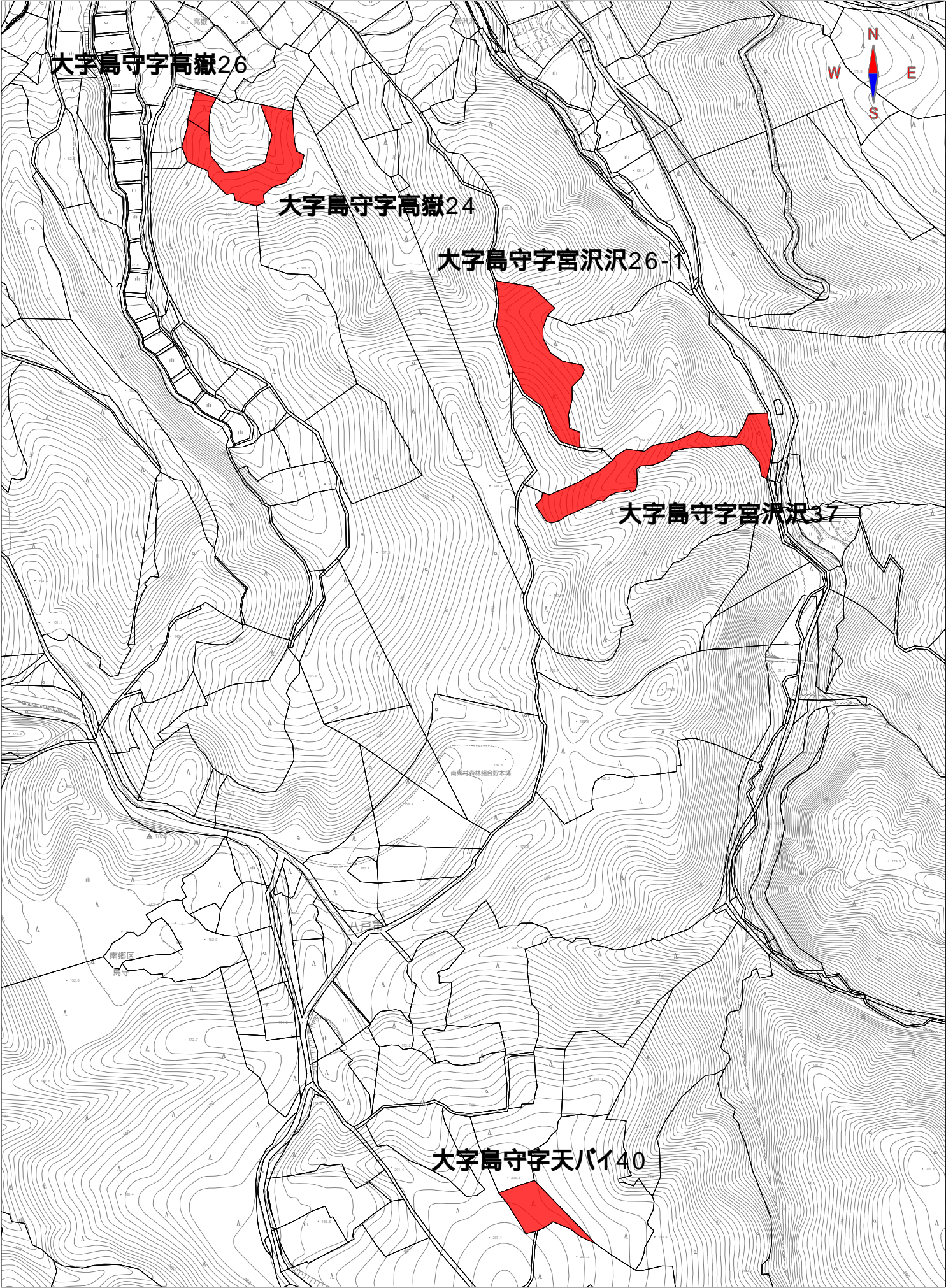



# 経営管理権集積計画

## 1 個別事項

整 理 番 号	集 令 6- 11	経営管理権の設定を受ける市町村 (乙)			(名称) 八戸市長 熊 谷 雄 一			(所在地) 八戸市内丸一丁目1-1							
		経営管理権を設定する森林の森林所有者 (甲)			(氏名又は名称)			(住所又は所在地)							
乙が経営管理権の設定を受ける森林 (A)										経営管理権 の初期	経営管理権 の存続期間 (終期) (B)	経営管理権に基づいて行 われる経営管理の内容 (C)	木材の販売による収益から 伐採等に要する経費を控除 してなお利益がある場合に おいて甲に支払われるべき 金銭 (D) の額の算定方法	乙が甲にDを支払 うべき時期、相手 方及び方法	備考
番号	所 在	地番	林班	小班	施業 番号	地目	面積 ha	現況 樹種	現況 林齢						
1	八戸市南郷大字 島守字中渡	3-1	139	ろ	5	山林	1.65	アカマツ(マ ツ、広葉樹、そ の他)	59						
2	八戸市南郷大字 島守字赤沢	6-1	140	に	3-1～4、 4-1、-2、5	山林	4.52	スギ(マツ、広 葉樹)	14						
3	八戸市南郷大字 島守字中渡	2-1	140	ほ	17, 18	山林	0.18	アカマツ(マ ツ、広葉樹)	69						
4	八戸市南郷大字 島守字鶏	41-1	140	へ	24, 25	山林	0.57	スギ(マツ、ス ギ、広葉樹)	71						
5	八戸市南郷大字 島守字鶏	52-1	140	へ	31	山林	0.07	アカマツ(マ ツ、広葉樹、そ の他)	66						
6	八戸市南郷大字 島守字天バイ	1-1	141	に	18	山林	0.19	アカマツ(マ ツ、広葉樹、そ の他)	69						
7															
8															
9															
10															

乙が経営管理権の設定を受ける森林（A）										経営管理権を設定する森林の甲以外の権原者（E）			備考
番号	所 在	地番	林班	小班	施業番号	地目	面積 ha	現況 樹種	現況 林齢	住所又は所在地	氏名又は名称	権原の種類	
1	八戸市南郷大字 島守字中渡	3-1	139	ろ	5	山林	1.65	アカマツ(マ ツ、広葉樹、そ の他)	59				
2	八戸市南郷大字 島守字亦沢	6-1	140	に	3-1~-4, 4-1, -2, 5	山林	4.52	スギ(マツ、広 葉樹、)	14				
3	八戸市南郷大字 島守字中渡	2-1	140	ほ	17, 18	山林	0.18	アカマツ(マ ツ、広葉樹)	69				
4	八戸市南郷大字 島守字鶏	41-1	140	へ	24, 25	山林	0.57	スギ(マツ、ス ギ、広葉樹)	71				
5	八戸市南郷大字 島守字鶏	52-1	140	へ	31	山林	0.07	アカマツ(マ ツ、広葉樹、そ の他)	66				
6	八戸市南郷大字 島守字天バイ	1-1	141	に	18	山林	0.19	アカマツ(マ ツ、広葉樹、そ の他)	69				
7													
8													
9													
10													

この計画に同意する。

権利の設定を受ける市町村（乙）

権利を設定する森林の森林所有者（甲）

住 所（同上） 八戸市長 熊 谷 雄 一

住 所（同上） XXXXXXXXXX

（記載注意） （1）（A）欄の「面積」は林地台帳に記載された地番ごとの面積を記載することとし、林地台帳に記載された面積が著しく事実と相違する場合には、実測面積を（ ）書きで下段に2段書きにする。なお、当該経営管理権集積計画の対象森林の場所を示す図面を添付することとし、1筆の一部について経営管理権が設定される場合には当該部分を特定することのできる図面を添付するとともに、備考欄にその旨を記載すること。

（2）（A）欄の「現況樹種」及び「現況林齢」は森林簿に記載された内容を記載することとし、森林簿と異なる場合は（ ）書きで下段に2段書きにすること。

## 2 共通事項

この経営管理権集積計画の定めるところにより設定される経営管理権及び経営管理受益権は、1の個別事項に定めるもののほか、次に定めるところによる。

### (1) 経営管理権に基づいて行われる経営管理の内容

乙は、1の個別事項に記載された森林（以下「当該森林」という。）の経営管理のため、1の個別事項に定めるところにより立木の伐採及び保育を実施することとする。

### (2) 受託者の義務

経営管理実施権配分計画が定められない場合には、乙は、自己の財産に対するのと同じ注意義務をもって経営管理を行う義務を負う。

### (3) 経営管理権の対象とする森林

当該森林にある立木竹は、甲に帰属する。

### (4) 経営管理権及び経営管理受益権の設定

この経営管理権集積計画の公告により、乙に経営管理権が、甲に経営管理受益権（金銭の支払を受ける権利）が、それぞれ設定される。

乙に設定された経営管理権は、この公告の後において当該森林の森林所有者となった者（国その他の森林経営管理法施行規則に定められた者を除く。）に対しても、その効力があるものとする。

### (5) 租税公課の負担

甲は、経営管理権の目的物に対する固定資産税その他の租税を負担する。

### (6) 経営管理権の設定等の条件

① 乙は、甲が次のいずれかに該当する場合には、この経営管理権集積計画のうち当該森林に係る部分を取り消すことができる。

ア 甲が偽りその他不正な手段により乙に経営管理権集積計画を定めさせたことが判明した場合

イ 甲が当該森林に係る権原を有しなくなった場合

② 乙は、災害その他の事由により当該森林において（1）に掲げる事項を実施することが著しく困難となったときは、この経営管理権集積計画のうち当該森林に係る部分を取り消すことができる。

③ 甲は、1の個別事項に定める経営管理権の存続期間の中途において解約しようとする場合は、乙の同意を得るものとする。

④ 甲及び乙は、この経営管理権集積計画に定めるところにより設定される経営管理権に関する事項は変更しないものとする。

### (7) 森林への立入り及び施設の利用等

① 乙は、（1）に掲げる事項の実施のため必要があるときは、当該森林に随時立ち入り、若しくは乙以外の者を立ち入らせ、又は当該森林に設定された路網その他の施設を使用し、若しくは乙以外の者に使用させることができる。

② 乙は、（1）に掲げる事項の実施のため必要があるときは、当該森林内に森林作業道その他の施設を設置し、又は乙以外の者に設置させることができる。

この場合において、乙は、当該設置された施設の維持管理を行うものとする。

③ 乙は、当該森林の立木が第三者に対して損害を及ぼすおそれがあると認められる場合であって、かつ第三者から当該立木について除去等を行いたい旨の申出がある場合には、第三者が当該立木について除去等を行うことを認めることができる。

### (8) 甲への通知

当該森林について販売収益が生じた場合、経営管理実施権が設定されないときには乙が（経営管理実施権が設定されるときには経営管理実施権者が）甲に対して販売収益、伐採等に要した経費等に係る明細書を通知するものとする。

### (9) 災害等による経営又は管理の不実施

次に掲げる場合において、（1）に掲げる事項を実施する予定の森林について（1）に掲げる事項を実施することが不可能又は不適当になったときは、乙は、当該事項の一部又は全部を実施しないことができる。

① 災害その他の原因により当該森林の全部又は一部が損壊したとき

② 路網の損壊等により当該森林への到達が困難となったとき

③ 当該森林の土地が公用、公共用又は公益事業の用に供されるとき

### (10) 損害の賠償

① 乙は、乙の責めに帰すべき事由によって甲に不利益を生じさせたときには、その不利益に相当する額を支払うものとする。

② 乙の責めに帰すことのできない事由によって甲に不利益が生じたときは、乙は損害賠償責任を負わない。

### (11) 経営管理権の存続期間の満了時及び消滅時における清算の方法

経営管理権の存続期間の満了した場合において、甲と乙との間で金銭の支払は生じないとともに、立木の所有権は甲に帰属するものとする。

### (12) 甲の通知及び届出

① 甲は、当該森林について、第三者に権利を移転若しくは設定する場合には、あらかじめ乙にその旨を通知しなければならない。

② 甲及び甲の相続人又は受遺者は、当該森林について権利の喪失があった場合、甲が住所又は名称を変更した場合、甲が死亡した場合その他当該経営管理権集積計画を変更する必要がある場合は遅滞なく乙に申し出るものとする。

### (13) その他

この経営管理権集積計画に定めのない事項及びこの経営管理権集積計画に疑義が生じたときは、甲、乙が協議して定める。

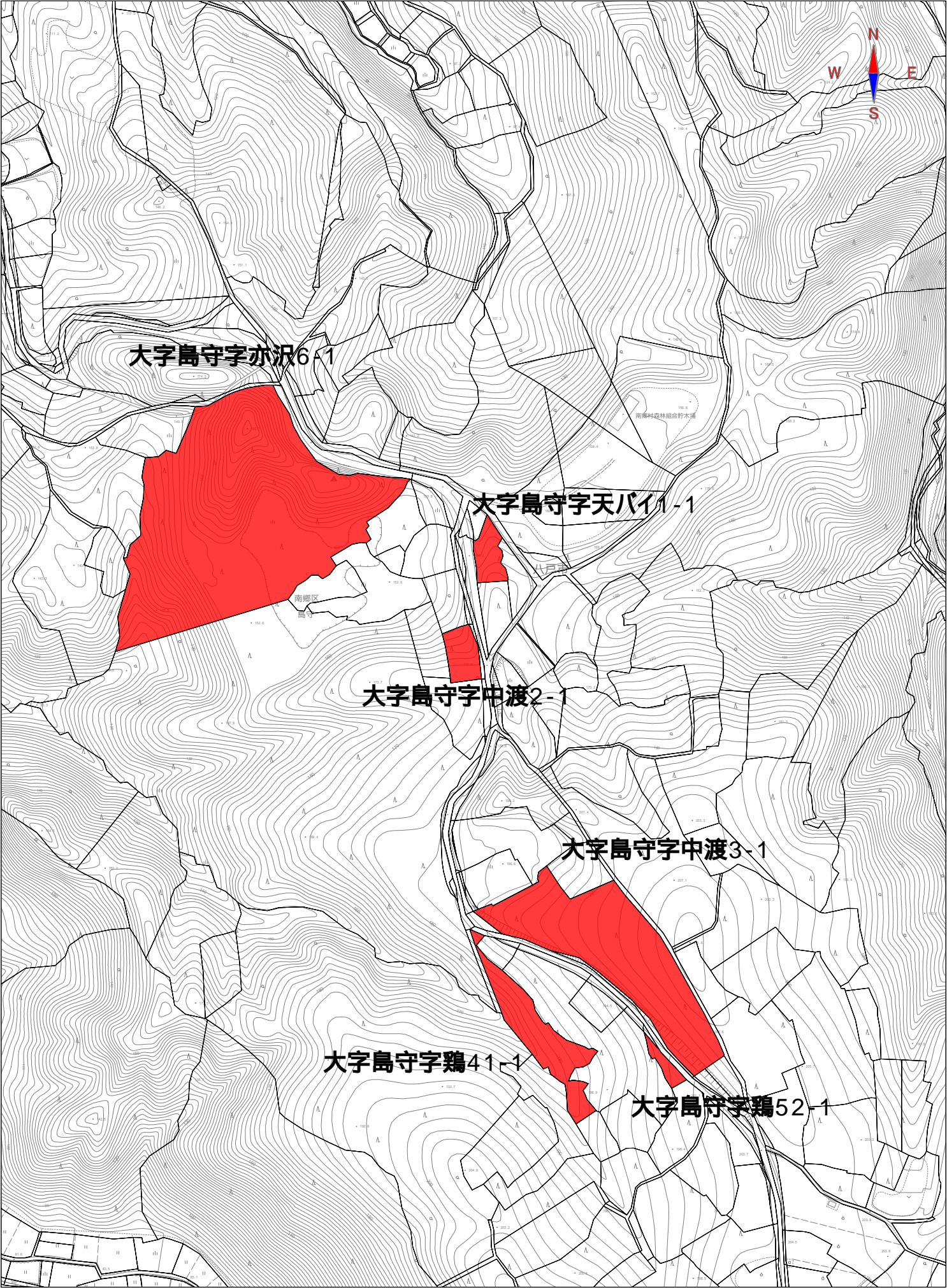



# 経営管理権集積計画

## 1 個別事項

整 理 番 号	集 令 6- 12	経営管理権の設定を受ける市町村 (乙)			(名称) 八戸市長 熊 谷 雄 一			(所在地) 八戸市内丸一丁目1-1							
		経営管理権を設定する森林の森林所有者 (甲)			(氏名又は名称)			(住所又は所在地)							
乙が経営管理権の設定を受ける森林 (A)										経営管理権 の始期	経営管理権 の存続期間 (終期) (B)	経営管理権に基づいて行 われる経営管理の内容 (C)	木材の販売による収益から 伐採等に要する経費を控除 してなお利益がある場合 において甲に支払われるべき 金銭 (D) の額の算定方法	乙が甲にDを支払 うべき時期、相手 方及び方法	備考
番号	所 在	地番	林班	小班	施業 番号	地目	面積 ha	現況 樹種	現況 林齢						
1	八戸市南郷大字 島守字鶏	26	140	へ	36	山林	0.04	スギ	69						
2	八戸市南郷大字 島守字鶏	13-1	140	へ	56	山林	0.04	アカマツ (マツ, 広 葉樹)	71						
3	八戸市南郷大字 島守字鶏	46-2	140	へ	74	山林	0.37	スギ(ス ギ, マツ, 広葉樹)	59						
4															
5															
6															
7															
8															
9															
10															

乙が経営管理権の設定を受ける森林（A）										経営管理権を設定する森林の甲以外の権原者（E）			備考
番号	所 在	地番	林班	小班	施業番号	地目	面積 ha	現況 樹種	現況 林齢	住所又は所在地	氏名又は名称	権原の種類	
1	八戸市南郷大字 島守字鶏	26	140	へ	36	山林	0.04	スギ	69				
2	八戸市南郷大字 島守字鶏	13-1	140	へ	56	山林	0.04	アカマツ (マツ, 広 葉樹)	71				
3	八戸市南郷大字 島守字鶏	46-2	140	へ	74	山林	0.37	スギ(ス ギ, マツ, 広葉樹)	59				
4													
5													
6													
7													
8													
9													
10													

この計画に同意する。

権利の設定を受ける市町村（乙）

権利を設定する森林の森林所有者（甲）

住 所（同上） 八戸市長 熊 谷 雄 一

住 所（同上） XXXXXXXXXX

（記載注意） （1）（A）欄の「面積」は林地台帳に記載された地番ごとの面積を記載することとし、林地台帳に記載された面積が著しく事実と相違する場合には、実測面積を（ ）書きで下段に2段書きにする。なお、当該経営管理権集積計画の対象森林の場所を示す図面を添付することとし、1筆の一部について経営管理権が設定される場合には当該部分を特定することのできる図面を添付するとともに、備考欄にその旨を記載すること。

（2）（A）欄の「現況樹種」及び「現況林齢」は森林簿に記載された内容を記載することとし、森林簿と異なる場合は（ ）書きで下段に2段書きにすること。

## 2 共通事項

この経営管理権集積計画の定めるところにより設定される経営管理権及び経営管理受益権は、1の個別事項に定めるもののほか、次に定めるところによる。

### (1) 経営管理権に基づいて行われる経営管理の内容

乙は、1の個別事項に記載された森林（以下「当該森林」という。）の経営管理のため、1の個別事項に定めるところにより立木の伐採及び保育を実施することとする。

### (2) 受託者の義務

経営管理実施権配分計画が定められない場合には、乙は、自己の財産に対するのと同じ注意義務をもって経営管理を行う義務を負う。

### (3) 経営管理権の対象とする森林

当該森林にある立木竹は、甲に帰属する。

### (4) 経営管理権及び経営管理受益権の設定

この経営管理権集積計画の公告により、乙に経営管理権が、甲に経営管理受益権（金銭の支払を受ける権利）が、それぞれ設定される。

乙に設定された経営管理権は、この公告の後において当該森林の森林所有者となった者（国その他の森林経営管理法施行規則に定められた者を除く。）に対しても、その効力があるものとする。

### (5) 租税公課の負担

甲は、経営管理権の目的物に対する固定資産税その他の租税を負担する。

### (6) 経営管理権の設定等の条件

① 乙は、甲が次のいずれかに該当する場合には、この経営管理権集積計画のうち当該森林に係る部分を取り消すことができる。

ア 甲が偽りその他不正な手段により乙に経営管理権集積計画を定めさせたことが判明した場合

イ 甲が当該森林に係る権原を有しなくなった場合

② 乙は、災害その他の事由により当該森林において（1）に掲げる事項を実施することが著しく困難となったときは、この経営管理権集積計画のうち当該森林に係る部分を取り消すことができる。

③ 甲は、1の個別事項に定める経営管理権の存続期間の中途において解約しようとする場合は、乙の同意を得るものとする。

④ 甲及び乙は、この経営管理権集積計画に定めるところにより設定される経営管理権に関する事項は変更しないものとする。

### (7) 森林への立入り及び施設の利用等

① 乙は、（1）に掲げる事項の実施のため必要があるときは、当該森林に随時立ち入り、若しくは乙以外の者を立ち入らせ、又は当該森林に設定された路網その他の施設を使用し、若しくは乙以外の者に使用させることができる。

② 乙は、（1）に掲げる事項の実施のため必要があるときは、当該森林内に森林作業道その他の施設を設置し、又は乙以外の者に設置させることができる。

この場合において、乙は、当該設置された施設の維持管理を行うものとする。

③ 乙は、当該森林の立木が第三者に対して損害を及ぼすおそれがあると認められる場合であって、かつ第三者から当該立木について除去等を行いたい旨の申出がある場合には、第三者が当該立木について除去等を行うことを認めることができる。

### (8) 甲への通知

当該森林について販売収益が生じた場合、経営管理実施権が設定されないときには乙が（経営管理実施権が設定されるときには経営管理実施権者が）甲に対して販売収益、伐採等に要した経費等に係る明細書を通知するものとする。

### (9) 災害等による経営又は管理の不実施

次に掲げる場合において、（1）に掲げる事項を実施する予定の森林について（1）に掲げる事項を実施することが不可能又は不適当になったときは、乙は、当該事項の一部又は全部を実施しないことができる。

① 災害その他の原因により当該森林の全部又は一部が損壊したとき

② 路網の損壊等により当該森林への到達が困難となったとき

③ 当該森林の土地が公用、公共用又は公益事業の用に供されるとき

### (10) 損害の賠償

① 乙は、乙の責めに帰すべき事由によって甲に不利益を生じさせたときには、その不利益に相当する額を支払うものとする。

② 乙の責めに帰すことのできない事由によって甲に不利益が生じたときは、乙は損害賠償責任を負わない。

### (11) 経営管理権の存続期間の満了時及び消滅時における清算の方法

経営管理権の存続期間の満了した場合において、甲と乙との間で金銭の支払は生じないとともに、立木の所有権は甲に帰属するものとする。

### (12) 甲の通知及び届出

① 甲は、当該森林について、第三者に権利を移転若しくは設定する場合には、あらかじめ乙にその旨を通知しなければならない。

② 甲及び甲の相続人又は受遺者は、当該森林について権利の喪失があった場合、甲が住所又は名称を変更した場合、甲が死亡した場合その他当該経営管理権集積計画を変更する必要がある場合は遅滞なく乙に申し出るものとする。

### (13) その他

この経営管理権集積計画に定めのない事項及びこの経営管理権集積計画に疑義が生じたときは、甲、乙が協議して定める。

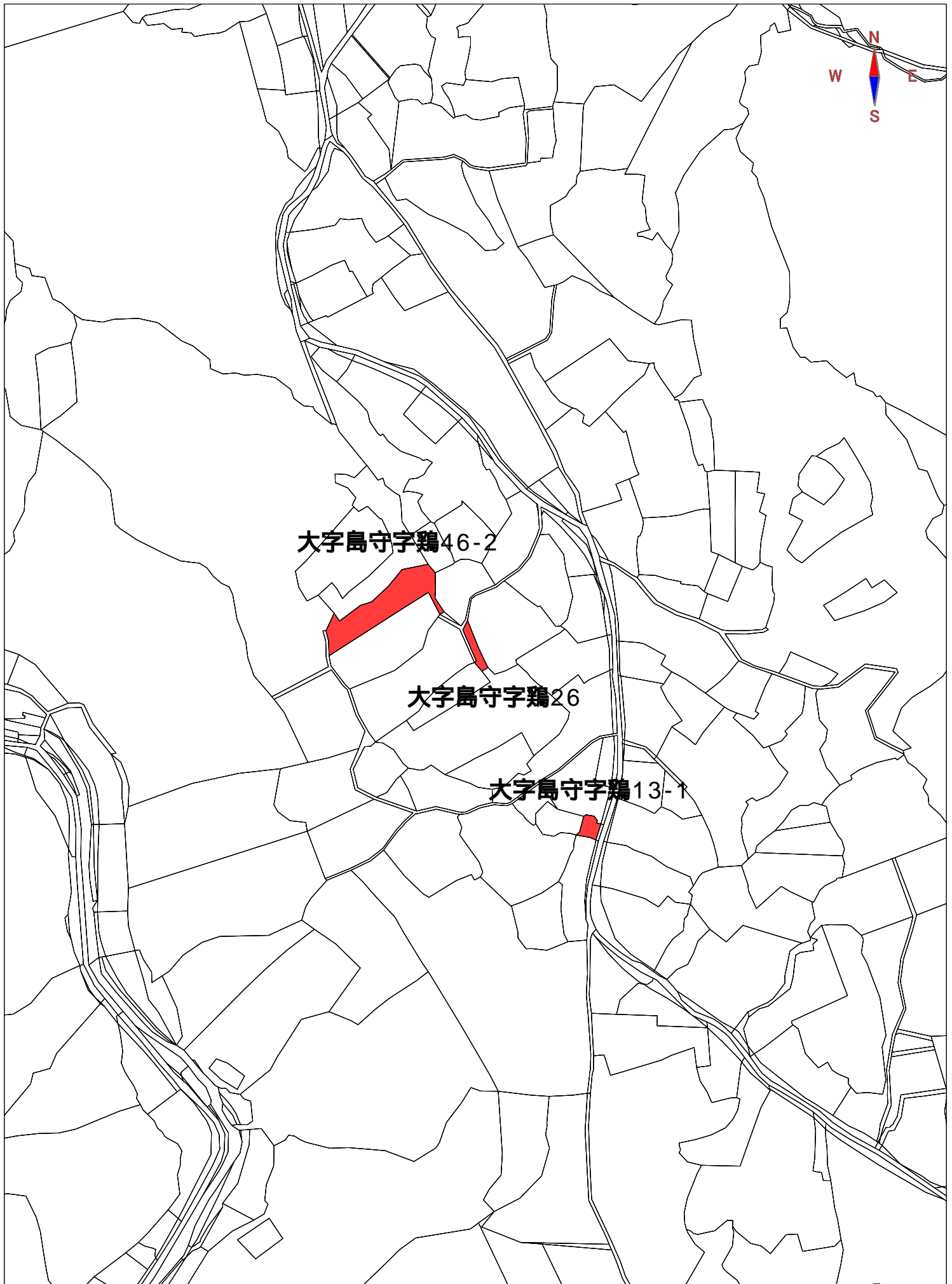

# 経営管理権集積計画

## 1 個別事項

整理番号	集令 6-13	経営管理権の設定を受ける市町村 (乙)			(名称) 八戸市長 熊谷 雄一			(所在地) 八戸市内丸一丁目1-1							
		経営管理権を設定する森林の森林所有者 (甲)			(氏名又は名称)			(住所又は所在地)							
乙が経営管理権の設定を受ける森林 (A)										経営管理権 の始期	経営管理権 の存続期間 (終期) (B)	経営管理権に基づいて行 われる経営管理の内容 (C)	木材の販売による収益から 伐採等に要する経費を控除 してなお利益がある場合に おいて甲に支払われるべき 金銭 (D) の額の算定方法	乙が甲にDを支払 うべき時期、相手 方及び方法	備考
番号	所 在	地番	林班	小班	施業 番号	地目	面積 ha	現況 樹種	現況 林齢						
1	八戸市南郷大字 島守字中相野	30	130	い	28	畑	0.32	アカマツ (マツ, その他, 広葉樹)	59						
2	八戸市南郷大字 島守字中相野	34-1	130	ろ	23	山林	0.05	カラマツ (スギ, 広葉樹)	61						
3	八戸市南郷大字 島守字上相野	18-2	130	は	27	山林	0.70	アカマツ (マツ, 広葉樹, スギ)	51						
4	八戸市南郷大字 島守字坂ノ木沢	11-1	138	に	1~4	山林	1.44	スギ(スギ, 広葉樹, カ ラマツ)	28						
5															
6															
7															
8															
9															
10															

乙が経営管理権の設定を受ける森林（A）										経営管理権を設定する森林の甲以外の権原者（E）			備考
番号	所 在	地番	林班	小班	施業番号	地目	面積 ha	現況 樹種	現況 林齢	住所又は所在地	氏名又は名称	権原の種類	
1	八戸市南郷大字 島守字中相野	30	130	い	28	畑	0.32	アカマツ (マツ, その他, 広葉樹)	59				
2	八戸市南郷大字 島守字中相野	34-1	130	ろ	23	山林	0.05	カラマツ(ス ギ, 広葉樹)	61				
3	八戸市南郷大字 島守字上相野	18-2	130	は	27	山林	0.70	アカマツ (マツ, 広葉 樹, スギ)	51				
4	八戸市南郷大字 島守字坂ノ木沢	11-1	138	に	1～4	山林	1.44	スギ(スギ, 広葉樹, カ ラマツ)	28				
5													
6													
7													
8													
9													
10													

この計画に同意する。 権利の設定を受ける市町村（乙）	住 所（同上）      八戸市長      熊 谷 雄 一
権利を設定する森林の森林所有者（甲）	住 所（同上） <div style="background-color: black; width: 150px; height: 40px; display: inline-block;"></div>

（記載注意） （1）（A）欄の「面積」は林地台帳に記載された地番ごとの面積を記載することとし、林地台帳に記載された面積が著しく事実と相違する場合には、実測面積を（ ）書きで下段に2段書きにする。なお、当該経営管理権集積計画の対象森林の場所を示す図面を添付することとし、1筆の一部について経営管理権が設定される場合には当該部分を特定することのできる図面を添付するとともに、備考欄にその旨を記載すること。

（2）（A）欄の「現況樹種」及び「現況林齢」は森林簿に記載された内容を記載することとし、森林簿と異なる場合は（ ）書きで下段に2段書きにすること。

## 2 共通事項

この経営管理権集積計画の定めるところにより設定される経営管理権及び経営管理受益権は、1の個別事項に定めるもののほか、次に定めるところによる。

### (1) 経営管理権に基づいて行われる経営管理の内容

乙は、1の個別事項に記載された森林（以下「当該森林」という。）の経営管理のため、1の個別事項に定めるところにより立木の伐採及び保育を実施することとする。

### (2) 受託者の義務

経営管理実施権配分計画が定められない場合には、乙は、自己の財産に対するのと同じ注意義務をもって経営管理を行う義務を負う。

### (3) 経営管理権の対象とする森林

当該森林にある立木竹は、甲に帰属する。

### (4) 経営管理権及び経営管理受益権の設定

この経営管理権集積計画の公告により、乙に経営管理権が、甲に経営管理受益権（金銭の支払を受ける権利）が、それぞれ設定される。

乙に設定された経営管理権は、この公告の後において当該森林の森林所有者となった者（国その他の森林経営管理法施行規則に定められた者を除く。）に対しても、その効力があるものとする。

### (5) 租税公課の負担

甲は、経営管理権の目的物に対する固定資産税その他の租税を負担する。

### (6) 経営管理権の設定等の条件

① 乙は、甲が次のいずれかに該当する場合には、この経営管理権集積計画のうち当該森林に係る部分を取り消すことができる。

ア 甲が偽りその他不正な手段により乙に経営管理権集積計画を定めさせたことが判明した場合

イ 甲が当該森林に係る権原を有しなくなった場合

② 乙は、災害その他の事由により当該森林において（1）に掲げる事項を実施することが著しく困難となったときは、この経営管理権集積計画のうち当該森林に係る部分を取り消すことができる。

③ 甲は、1の個別事項に定める経営管理権の存続期間の中途において解約しようとする場合は、乙の同意を得るものとする。

④ 甲及び乙は、この経営管理権集積計画に定めるところにより設定される経営管理権に関する事項は変更しないものとする。

### (7) 森林への立入り及び施設の利用等

① 乙は、（1）に掲げる事項の実施のため必要があるときは、当該森林に随時立ち入り、若しくは乙以外の者を立ち入らせ、又は当該森林に設定された路網その他の施設を使用し、若しくは乙以外の者に使用させることができる。

② 乙は、（1）に掲げる事項の実施のため必要があるときは、当該森林内に森林作業道その他の施設を設置し、又は乙以外の者に設置させることができる。

この場合において、乙は、当該設置された施設の維持管理を行うものとする。

③ 乙は、当該森林の立木が第三者に対して損害を及ぼすおそれがあると認められる場合であって、かつ第三者から当該立木について除去等を行いたい旨の申出がある場合には、第三者が当該立木について除去等を行うことを認めることができる。

### (8) 甲への通知

当該森林について販売収益が生じた場合、経営管理実施権が設定されないときには乙が（経営管理実施権が設定されるときには経営管理実施権者が）甲に対して販売収益、伐採等に要した経費等に係る明細書を通知するものとする。

### (9) 災害等による経営又は管理の不実施

次に掲げる場合において、（1）に掲げる事項を実施する予定の森林について（1）に掲げる事項を実施することが不可能又は不適当になったときは、乙は、当該事項の一部又は全部を実施しないことができる。

① 災害その他の原因により当該森林の全部又は一部が損壊したとき

② 路網の損壊等により当該森林への到達が困難となったとき

③ 当該森林の土地が公用、公共用又は公益事業の用に供されるとき

### (10) 損害の賠償

① 乙は、乙の責めに帰すべき事由によって甲に不利益を生じさせたときには、その不利益に相当する額を支払うものとする。

② 乙の責めに帰すことのできない事由によって甲に不利益が生じたときは、乙は損害賠償責任を負わない。

### (11) 経営管理権の存続期間の満了時及び消滅時における清算の方法

経営管理権の存続期間の満了した場合において、甲と乙との間で金銭の支払は生じないとともに、立木の所有権は甲に帰属するものとする。

### (12) 甲の通知及び届出

① 甲は、当該森林について、第三者に権利を移転若しくは設定する場合には、あらかじめ乙にその旨を通知しなければならない。

② 甲及び甲の相続人又は受遺者は、当該森林について権利の喪失があった場合、甲が住所又は名称を変更した場合、甲が死亡した場合その他当該経営管理権集積計画を変更する必要がある場合は遅滞なく乙に申し出るものとする。

### (13) その他

この経営管理権集積計画に定めのない事項及びこの経営管理権集積計画に疑義が生じたときは、甲、乙が協議して定める。

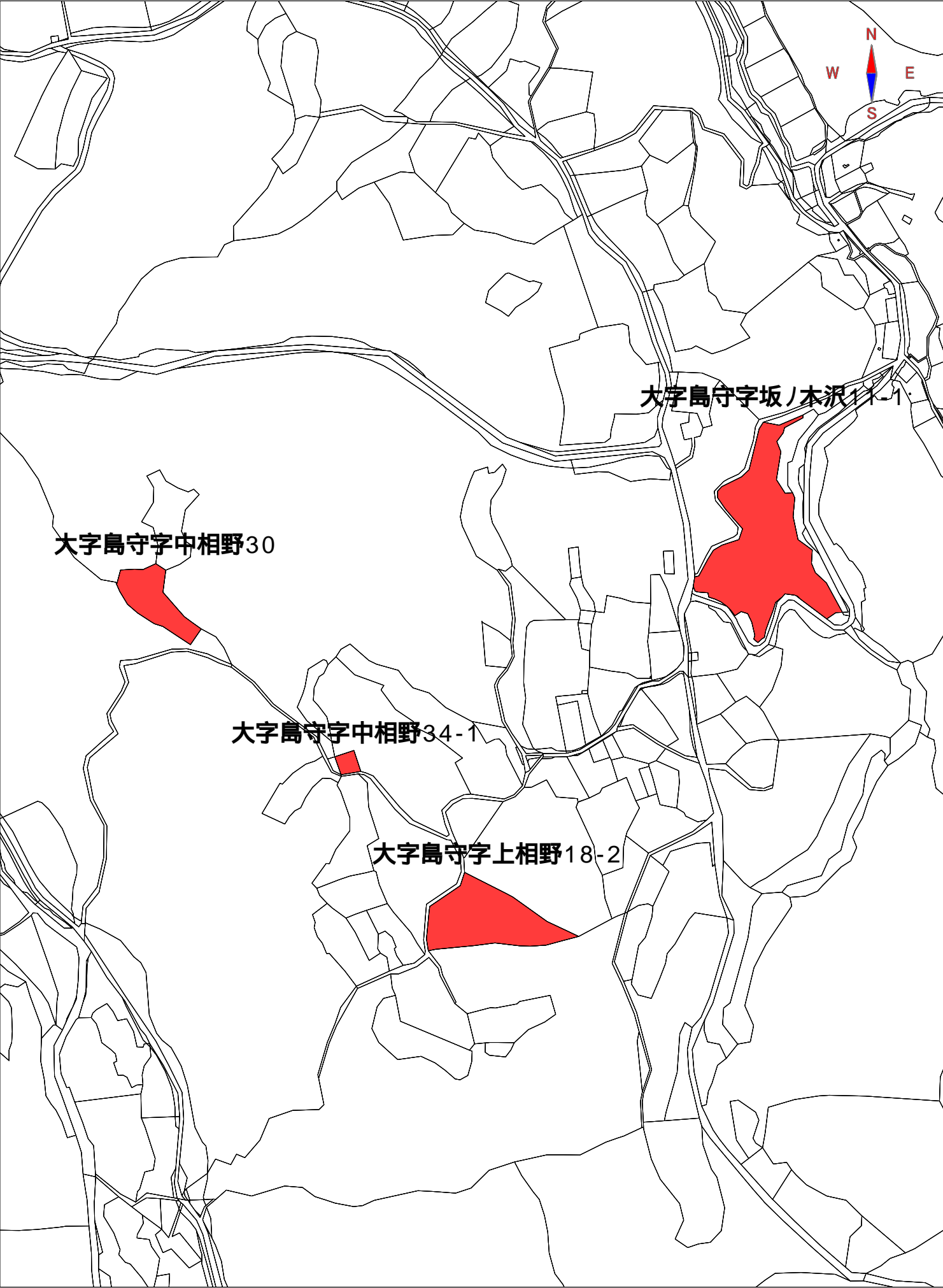



# 経営管理権集積計画

## 1 個別事項

整 理 番 号	集 令 6- 14	経営管理権の設定を受ける市町村 (乙)				(名称) 八 戸 市 長      熊   谷   雄   一				(所在地) 八 戸 市 内 丸 一 丁 目 1-1					
		経営管理権を設定する森林の森林所有者 (甲)				(氏名又は名称)				(住所又は所在地)					
乙が経営管理権の設定を受ける森林 (A)										経営管理権 の 始 期	経営管理権 の 存 続 期 間 ( 終 期 ) ( B )	経営管理権に基づいて行 われる経営管理の内容 ( C )	木材の販売による収益から 伐採等に要する経費を控除 しておお利益がある場合に おいて甲に支払われるべき 金 銭 ( D ) の 額 の 算 定 方 法	乙が甲にDを支払 うべき時期、相手 方及び方法	備 考
番号	所 在	地 番	林 班	小 班	施 業 番 号	地 目	面 積 ha	現 況 樹 種	現 況 林 齢						
1	八戸市南郷大字 島守字中渡	11-6	140	ほ	1-1	山林	0.90	アカマツ(マ ツ、スギ、広葉 樹)	57	公告の日 から	森林経営 管理権を 設定した 日を含む 年度の、 翌年度の 初日から 起算して 5年を経 過する日 まで	1. 経営管理実施権の設定は 行わない。 2. 乙は、存続期間中に除伐 又は間伐などの保育事業 を1回以上実施するもの とする。なお、施業の実 施にあたっては、不必要 な伐採は控える等、生物 多様性に配慮するものと し、間伐対象は災害の原 因となる立木を優先す る。 3. 乙は、火災、病虫害及び 気象害の予防のため、年 1回の森林の巡視を行う ものとし、当該巡視は目 視によって判断できる限 りで行う。	1. 甲に支払われるべき金銭の 額の算定方法 経営管理権に基づき乙が 実施する間伐の結果生じ た木材の販売による収益 は乙のものとする。た だし、原則として、間伐材 の搬出・販売は行わな い。 2. 留意事項 乙が経営管理を行うた めに要した経費は乙が負担 するものとする。	1. 時期 乙から甲に対して 金銭の支払は行わ ない。 2. 相手方及び方法 乙から甲に対して 金銭の支払は行わ ない。	経営管 理権設 定区域 は、別 添図面 のとお り。
2	八戸市南郷大字 島守字鶏	35-1	140	へ	32	山林	0.31	アカマツ(マ ツ、スギ、カラ マツ)	61						
3															
4															
5															
6															
7															
8															
9															
10															

乙が経営管理権の設定を受ける森林（A）										経営管理権を設定する森林の甲以外の権原者（E）			備考
番号	所 在	地番	林班	小班	施業番号	地目	面積 ha	現況 樹種	現況 林齢	住所又は所在地	氏名又は名称	権原の種類	
1	八戸市南郷大字 島守字中渡	11-6	140	ほ	1-1	山林	0.90	アカマツ(マ ツ、スギ、広葉 樹)	57				
2	八戸市南郷大字 島守字鶏	35-1	140	へ	32	山林	0.31	アカマツ(マ ツ、スギ、カラ マツ)	61				
3													
4													
5													
6													
7													
8													
9													
10													

この計画に同意する。

権利の設定を受ける市町村（乙）

権利を設定する森林の森林所有者（甲）

住 所（同上）      八戸市長      熊 谷 雄 一

住 所（同上）      XXXXXXXXXX

（記載注意） （1）（A）欄の「面積」は林地台帳に記載された地番ごとの面積を記載することとし、林地台帳に記載された面積が著しく事実と相違する場合には、実測面積を（ ）書きで下段に2段書きにする。なお、当該経営管理権集積計画の対象森林の場所を示す図面を添付することとし、1筆の一部について経営管理権が設定される場合には当該部分を特定することのできる図面を添付するとともに、備考欄にその旨を記載すること。

（2）（A）欄の「現況樹種」及び「現況林齢」は森林簿に記載された内容を記載することとし、森林簿と異なる場合は（ ）書きで下段に2段書きにすること。

## 2 共通事項

この経営管理権集積計画の定めるところにより設定される経営管理権及び経営管理受益権は、1の個別事項に定めるもののほか、次に定めるところによる。

### (1) 経営管理権に基づいて行われる経営管理の内容

乙は、1の個別事項に記載された森林（以下「当該森林」という。）の経営管理のため、1の個別事項に定めるところにより立木の伐採及び保育を実施することとする。

### (2) 受託者の義務

経営管理実施権配分計画が定められない場合には、乙は、自己の財産に対するのと同じ注意義務をもって経営管理を行う義務を負う。

### (3) 経営管理権の対象とする森林

当該森林にある立木竹は、甲に帰属する。

### (4) 経営管理権及び経営管理受益権の設定

この経営管理権集積計画の公告により、乙に経営管理権が、甲に経営管理受益権（金銭の支払を受ける権利）が、それぞれ設定される。

乙に設定された経営管理権は、この公告の後において当該森林の森林所有者となった者（国その他の森林経営管理法施行規則に定められた者を除く。）に対しても、その効力があるものとする。

### (5) 租税公課の負担

甲は、経営管理権の目的物に対する固定資産税その他の租税を負担する。

### (6) 経営管理権の設定等の条件

① 乙は、甲が次のいずれかに該当する場合には、この経営管理権集積計画のうち当該森林に係る部分を取り消すことができる。

ア 甲が偽りその他不正な手段により乙に経営管理権集積計画を定めさせたことが判明した場合

イ 甲が当該森林に係る権原を有しなくなった場合

② 乙は、災害その他の事由により当該森林において（1）に掲げる事項を実施することが著しく困難となったときは、この経営管理権集積計画のうち当該森林に係る部分を取り消すことができる。

③ 甲は、1の個別事項に定める経営管理権の存続期間の中途において解約しようとする場合は、乙の同意を得るものとする。

④ 甲及び乙は、この経営管理権集積計画に定めるところにより設定される経営管理権に関する事項は変更しないものとする。

### (7) 森林への立入り及び施設の利用等

① 乙は、（1）に掲げる事項の実施のため必要があるときは、当該森林に随時立ち入り、若しくは乙以外の者を立ち入らせ、又は当該森林に設定された路網その他の施設を使用し、若しくは乙以外の者に使用させることができる。

② 乙は、（1）に掲げる事項の実施のため必要があるときは、当該森林内に森林作業道その他の施設を設置し、又は乙以外の者に設置させることができる。

この場合において、乙は、当該設置された施設の維持管理を行うものとする。

③ 乙は、当該森林の立木が第三者に対して損害を及ぼすおそれがあると認められる場合であって、かつ第三者から当該立木について除去等を行いたい旨の申出がある場合には、第三者が当該立木について除去等を行うことを認めることができる。

### (8) 甲への通知

当該森林について販売収益が生じた場合、経営管理実施権が設定されないときには乙が（経営管理実施権が設定されるときには経営管理実施権者が）甲に対して販売収益、伐採等に要した経費等に係る明細書を通知するものとする。

### (9) 災害等による経営又は管理の不実施

次に掲げる場合において、（1）に掲げる事項を実施する予定の森林について（1）に掲げる事項を実施することが不可能又は不適当になったときは、乙は、当該事項の一部又は全部を実施しないことができる。

① 災害その他の原因により当該森林の全部又は一部が損壊したとき

② 路網の損壊等により当該森林への到達が困難となったとき

③ 当該森林の土地が公用、公共用又は公益事業の用に供されるとき

### (10) 損害の賠償

① 乙は、乙の責めに帰すべき事由によって甲に不利益を生じさせたときには、その不利益に相当する額を支払うものとする。

② 乙の責めに帰すことのできない事由によって甲に不利益が生じたときは、乙は損害賠償責任を負わない。

### (11) 経営管理権の存続期間の満了時及び消滅時における清算の方法

経営管理権の存続期間の満了した場合において、甲と乙との間で金銭の支払は生じないとともに、立木の所有権は甲に帰属するものとする。

### (12) 甲の通知及び届出

① 甲は、当該森林について、第三者に権利を移転若しくは設定する場合には、あらかじめ乙にその旨を通知しなければならない。

② 甲及び甲の相続人又は受遺者は、当該森林について権利の喪失があった場合、甲が住所又は名称を変更した場合、甲が死亡した場合その他当該経営管理権集積計画を変更する必要がある場合は遅滞なく乙に申し出るものとする。

### (13) その他

この経営管理権集積計画に定めのない事項及びこの経営管理権集積計画に疑義が生じたときは、甲、乙が協議して定める。

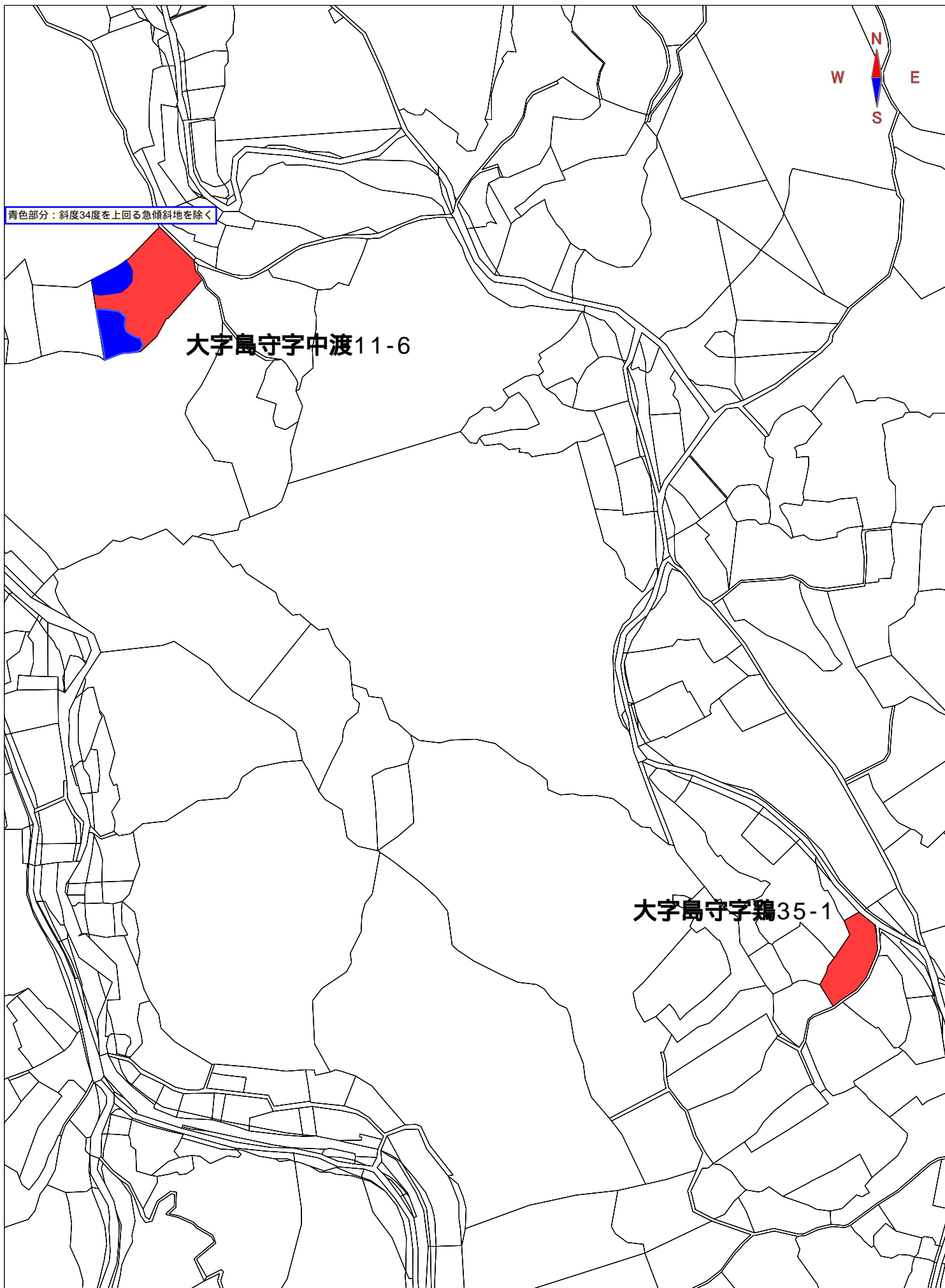

## 経営管理権集積計画

## 1 個別事項

整 番	理 号	集 令  6- 15	経営管理権の設定を受ける市町村 (乙)							(名称) 八戸市長     熊   谷   雄   一			(所在地) 八戸市内丸一丁目1-1		
			経営管理権を設定する森林の森林所有者 (甲)										(住所又は所在地)		
乙が経営管理権の設定を受ける森林 (A)										経営管理権 の始期	経営管理権 の存続期間 (終期) (B)	経営管理権に基づいて行 われる経営管理の内容 (C)	木材の販売による収益から 伐採等に要する経費を控除 しておお利益がある場合に ついて甲に支払われるべき 金銭 (D) の額の算定方法	乙が甲にDを支払 うべき時期、相手 方及び方法	備考
番号	所 在	地番	林班	小班	施業 番号	地目	面積 ha	現況 樹種	現況 林齢						
1	八戸市南郷大字 島守字鶏	9	140	へ	59, 60	山林	0.27	アカマツ (マツ, 広 葉樹, ス	64	公告の日 から	森林経営 管理権を 設定した 日を含む 年度の、 翌年度の 初日から 起算して 5年を経 過する日 まで	1. 経営管理実施権の設定は 行わない。 2. 乙は、存続期間中に除伐 又は間伐などの保育事業 を1回以上実施するもの とする。なお、施業の実 施にあたっては、不必要 な伐採は控える等、生物 多様性に配慮するものと し、間伐対象は災害の原 因となる立木を優先す る。 3. 乙は、火災、病虫害及び 気象害の予防のため、年 1回の森林の巡視を行う ものとし、当該巡視は目 視によって判断できる限 りで行う。	1. 甲に支払われるべき金銭の 額の算定方法 経営管理権に基づき乙が 実施する間伐の結果生じ た木材の販売による収益 は乙のものとする。ただ し、原則として、間伐材 の搬出・販売は行わな い。  2. 留意事項 乙が経営管理を行うため に要した経費は乙が負担 するものとする。	1. 時期 乙から甲に対して 金銭の支払は行わ ない。  2. 相手方及び方法 乙から甲に対して 金銭の支払は行わ ない。	経営管 理権設 定区域 は、別 添図面 のとおり。
2															
3															
4															
5															
6															
7															
8															
9															
10															

乙が経営管理権の設定を受ける森林（A）										経営管理権を設定する森林の甲以外の権原者（E）			備考
番号	所 在	地番	林班	小班	施業番号	地目	面積 ha	現況 樹種	現況 林齢	住所又は所在地	氏名又は名称	権原の種類	
1	八戸市南郷大字 島守字鶏	9	140	へ	59, 60	山林	0.27	アカマツ (マツ, 広 葉樹, ス	64				
2													
3													
4													
5													
6													
7													
8													
9													
10													

この計画に同意する。

権利の設定を受ける市町村（乙）

権利を設定する森林の森林所有者（甲）

住 所（同上） 八戸市長 熊 谷 雄 一

住 所（同上） XXXXXXXXXX

（記載注意） （1）（A）欄の「面積」は林地台帳に記載された地番ごとの面積を記載することとし、林地台帳に記載された面積が著しく事実と相違する場合には、実測面積を（ ）書きで下段に2段書きにする。なお、当該経営管理権集積計画の対象森林の場所を示す図面を添付することとし、1筆の一部について経営管理権が設定される場合には当該部分を特定することのできる図面を添付するとともに、備考欄にその旨を記載すること。

（2）（A）欄の「現況樹種」及び「現況林齢」は森林簿に記載された内容を記載することとし、森林簿と異なる場合は（ ）書きで下段に2段書きにすること。

## 2 共通事項

この経営管理権集積計画の定めるところにより設定される経営管理権及び経営管理受益権は、1の個別事項に定めるもののほか、次に定めるところによる。

### (1) 経営管理権に基づいて行われる経営管理の内容

乙は、1の個別事項に記載された森林（以下「当該森林」という。）の経営管理のため、1の個別事項に定めるところにより立木の伐採及び保育を実施することとする。

### (2) 受託者の義務

経営管理実施権配分計画が定められない場合には、乙は、自己の財産に対するのと同じ注意義務をもって経営管理を行う義務を負う。

### (3) 経営管理権の対象とする森林

当該森林にある立木竹は、甲に帰属する。

### (4) 経営管理権及び経営管理受益権の設定

この経営管理権集積計画の公告により、乙に経営管理権が、甲に経営管理受益権（金銭の支払を受ける権利）が、それぞれ設定される。

乙に設定された経営管理権は、この公告の後において当該森林の森林所有者となった者（国その他の森林経営管理法施行規則に定められた者を除く。）に対しても、その効力があるものとする。

### (5) 租税公課の負担

甲は、経営管理権の目的物に対する固定資産税その他の租税を負担する。

### (6) 経営管理権の設定等の条件

① 乙は、甲が次のいずれかに該当する場合には、この経営管理権集積計画のうち当該森林に係る部分を取り消すことができる。

ア 甲が偽りその他不正な手段により乙に経営管理権集積計画を定めさせたことが判明した場合

イ 甲が当該森林に係る権原を有しなくなった場合

② 乙は、災害その他の事由により当該森林において（1）に掲げる事項を実施することが著しく困難となったときは、この経営管理権集積計画のうち当該森林に係る部分を取り消すことができる。

③ 甲は、1の個別事項に定める経営管理権の存続期間の中途において解約しようとする場合は、乙の同意を得るものとする。

④ 甲及び乙は、この経営管理権集積計画に定めるところにより設定される経営管理権に関する事項は変更しないものとする。

### (7) 森林への立入り及び施設の利用等

① 乙は、（1）に掲げる事項の実施のため必要があるときは、当該森林に随時立ち入り、若しくは乙以外の者を立ち入らせ、又は当該森林に設定された路網その他の施設を使用し、若しくは乙以外の者に使用させることができる。

② 乙は、（1）に掲げる事項の実施のため必要があるときは、当該森林内に森林作業道その他の施設を設置し、又は乙以外の者に設置させることができる。

この場合において、乙は、当該設置された施設の維持管理を行うものとする。

③ 乙は、当該森林の立木が第三者に対して損害を及ぼすおそれがあると認められる場合であって、かつ第三者から当該立木について除去等を行いたい旨の申出がある場合には、第三者が当該立木について除去等を行うことを認めることができる。

### (8) 甲への通知

当該森林について販売収益が生じた場合、経営管理実施権が設定されないときには乙が（経営管理実施権が設定されるときには経営管理実施権者が）甲に対して販売収益、伐採等に要した経費等に係る明細書を通知するものとする。

### (9) 災害等による経営又は管理の不実施

次に掲げる場合において、（1）に掲げる事項を実施する予定の森林について（1）に掲げる事項を実施することが不可能又は不適当になったときは、乙は、当該事項の一部又は全部を実施しないことができる。

① 災害その他の原因により当該森林の全部又は一部が損壊したとき

② 路網の損壊等により当該森林への到達が困難となったとき

③ 当該森林の土地が公用、公共用又は公益事業の用に供されるとき

### (10) 損害の賠償

① 乙は、乙の責めに帰すべき事由によって甲に不利益を生じさせたときには、その不利益に相当する額を支払うものとする。

② 乙の責めに帰すことのできない事由によって甲に不利益が生じたときは、乙は損害賠償責任を負わない。

### (11) 経営管理権の存続期間の満了時及び消滅時における清算の方法

経営管理権の存続期間の満了した場合において、甲と乙との間で金銭の支払は生じないとともに、立木の所有権は甲に帰属するものとする。

### (12) 甲の通知及び届出

① 甲は、当該森林について、第三者に権利を移転若しくは設定する場合には、あらかじめ乙にその旨を通知しなければならない。

② 甲及び甲の相続人又は受遺者は、当該森林について権利の喪失があった場合、甲が住所又は名称を変更した場合、甲が死亡した場合その他当該経営管理権集積計画を変更する必要がある場合は遅滞なく乙に申し出るものとする。

### (13) その他

この経営管理権集積計画に定めのない事項及びこの経営管理権集積計画に疑義が生じたときは、甲、乙が協議して定める。

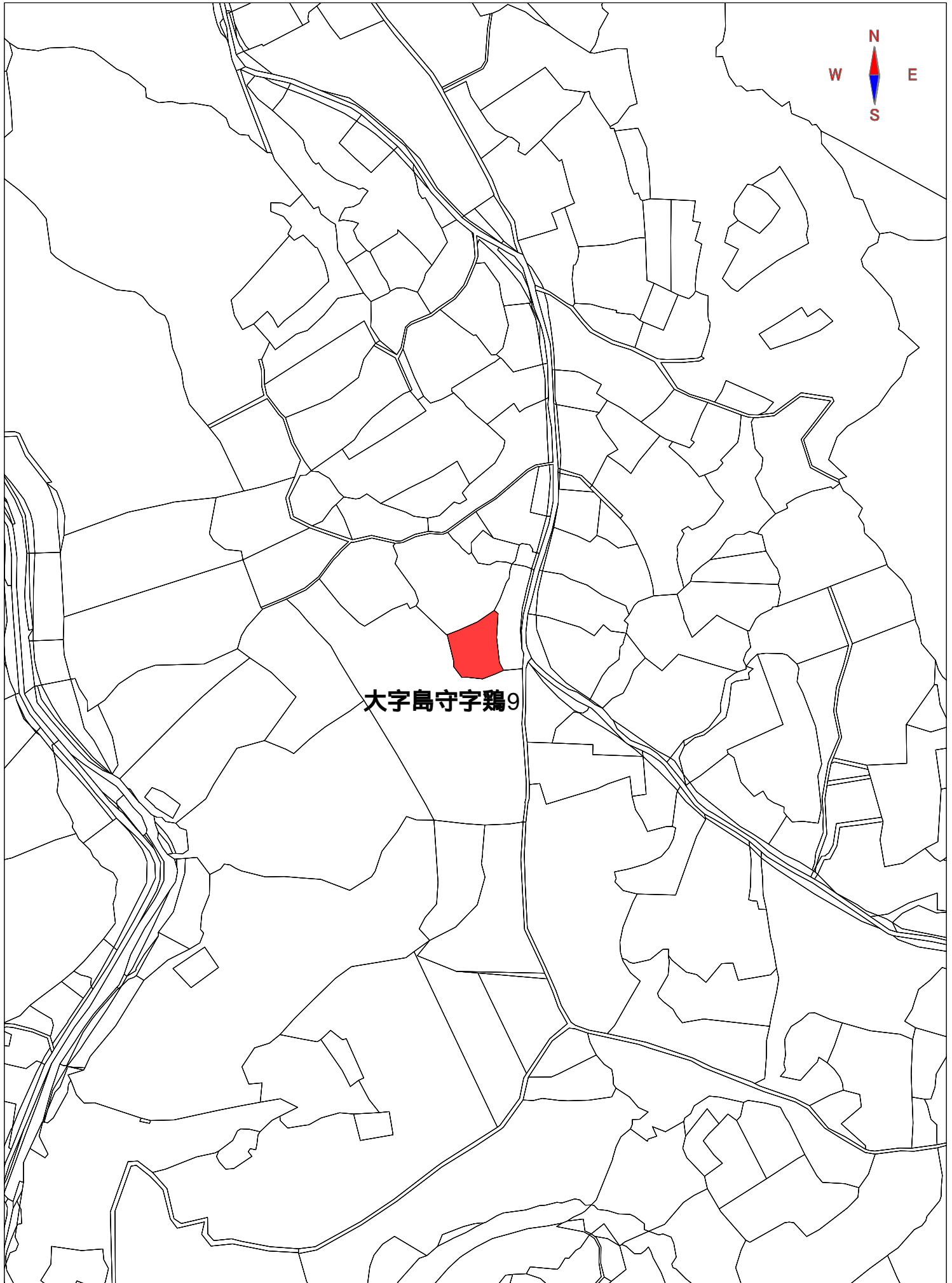



# 経営管理権集積計画

## 1 個別事項

整 理 番 号	集 令 6- 16	経営管理権の設定を受ける市町村 (乙)			(名称) 八戸市長 熊 谷 雄 一			(所在地) 八戸市内丸一丁目1-1							
		経営管理権を設定する森林の森林所有者 (甲)			(氏名又は名称) [Redacted]			(住所又は所在地) [Redacted]							
乙が経営管理権の設定を受ける森林 (A)										経営管理権 の始期	経営管理権 の存続期間 (終期) (B)	経営管理権に基づいて行 われる経営管理の内容 (C)	木材の販売による収益から 伐採等に要する経費を控除 してなお利益がある場合 において甲に支払われるべき 金銭 (D) の額の算定方法	乙が甲にDを支払 うべき時期、相手 方及び方法	備考
番号	所 在	地番	林班	小班	施業 番号	地目	面積 ha	現況 樹種	現況 林齢						
1	八戸市南郷大字 島守字玄能	2-1	139	ほ	17, 18- 1, -20	山林	0.62	アカマツ (マツ, ス ギ, 広葉樹)	61						
2															
3															
4															
5															
6															
7															
8															
9															
10															

乙が経営管理権の設定を受ける森林（A）										経営管理権を設定する森林の甲以外の権原者（E）			備考
番号	所 在	地番	林班	小班	施業番号	地目	面積 ha	現況 樹種	現況 林齢	住所又は所在地	氏名又は名称	権原の種類	
1	八戸市南郷大字 島守字玄能	2-1	139	ほ	17, 18-1, -20	山林	0.62	アカマツ (マツ、ス ギ、広葉樹)	61				
2													
3													
4													
5													
6													
7													
8													
9													
10													

この計画に同意する。 権利の設定を受ける市町村（乙）	住 所（同上）      八戸市長    熊 谷 雄 一
権利を設定する森林の森林所有者（甲）	住 所（同上） <div style="background-color: black; width: 150px; height: 40px; display: inline-block;"></div>

（記載注意） （1）（A）欄の「面積」は林地台帳に記載された地番ごとの面積を記載することとし、林地台帳に記載された面積が著しく事実と相違する場合には、実測面積を（ ）書きで下段に2段書きにする。なお、当該経営管理権集積計画の対象森林の場所を示す図面を添付することとし、1筆の一部について経営管理権が設定される場合には当該部分を特定することのできる図面を添付するとともに、備考欄にその旨を記載すること。

（2）（A）欄の「現況樹種」及び「現況林齢」は森林簿に記載された内容を記載することとし、森林簿と異なる場合は（ ）書きで下段に2段書きにすること。

## 2 共通事項

この経営管理権集積計画の定めるところにより設定される経営管理権及び経営管理受益権は、1の個別事項に定めるもののほか、次に定めるところによる。

### (1) 経営管理権に基づいて行われる経営管理の内容

乙は、1の個別事項に記載された森林（以下「当該森林」という。）の経営管理のため、1の個別事項に定めるところにより立木の伐採及び保育を実施することとする。

### (2) 受託者の義務

経営管理実施権配分計画が定められない場合には、乙は、自己の財産に対するのと同じ注意義務をもって経営管理を行う義務を負う。

### (3) 経営管理権の対象とする森林

当該森林にある立木竹は、甲に帰属する。

### (4) 経営管理権及び経営管理受益権の設定

この経営管理権集積計画の公告により、乙に経営管理権が、甲に経営管理受益権（金銭の支払を受ける権利）が、それぞれ設定される。

乙に設定された経営管理権は、この公告の後において当該森林の森林所有者となった者（国その他の森林経営管理法施行規則に定められた者を除く。）に対しても、その効力があるものとする。

### (5) 租税公課の負担

甲は、経営管理権の目的物に対する固定資産税その他の租税を負担する。

### (6) 経営管理権の設定等の条件

① 乙は、甲が次のいずれかに該当する場合には、この経営管理権集積計画のうち当該森林に係る部分を取り消すことができる。

ア 甲が偽りその他不正な手段により乙に経営管理権集積計画を定めさせたことが判明した場合

イ 甲が当該森林に係る権原を有しなくなった場合

② 乙は、災害その他の事由により当該森林において（1）に掲げる事項を実施することが著しく困難となったときは、この経営管理権集積計画のうち当該森林に係る部分を取り消すことができる。

③ 甲は、1の個別事項に定める経営管理権の存続期間の中途において解約しようとする場合は、乙の同意を得るものとする。

④ 甲及び乙は、この経営管理権集積計画に定めるところにより設定される経営管理権に関する事項は変更しないものとする。

### (7) 森林への立入り及び施設の利用等

① 乙は、（1）に掲げる事項の実施のため必要があるときは、当該森林に随時立ち入り、若しくは乙以外の者を立ち入らせ、又は当該森林に設定された路網その他の施設を使用し、若しくは乙以外の者に使用させることができる。

② 乙は、（1）に掲げる事項の実施のため必要があるときは、当該森林内に森林作業道その他の施設を設置し、又は乙以外の者に設置させることができる。

この場合において、乙は、当該設置された施設の維持管理を行うものとする。

③ 乙は、当該森林の立木が第三者に対して損害を及ぼすおそれがあると認められる場合であって、かつ第三者から当該立木について除去等を行いたい旨の申出がある場合には、第三者が当該立木について除去等を行うことを認めることができる。

### (8) 甲への通知

当該森林について販売収益が生じた場合、経営管理実施権が設定されないときには乙が（経営管理実施権が設定されるときには経営管理実施権者が）甲に対して販売収益、伐採等に要した経費等に係る明細書を通知するものとする。

### (9) 災害等による経営又は管理の不実施

次に掲げる場合において、（1）に掲げる事項を実施する予定の森林について（1）に掲げる事項を実施することが不可能又は不適当になったときは、乙は、当該事項の一部又は全部を実施しないことができる。

① 災害その他の原因により当該森林の全部又は一部が損壊したとき

② 路網の損壊等により当該森林への到達が困難となったとき

③ 当該森林の土地が公用、公共用又は公益事業の用に供されるとき

### (10) 損害の賠償

① 乙は、乙の責めに帰すべき事由によって甲に不利益を生じさせたときには、その不利益に相当する額を支払うものとする。

② 乙の責めに帰すことのできない事由によって甲に不利益が生じたときは、乙は損害賠償責任を負わない。

### (11) 経営管理権の存続期間の満了時及び消滅時における清算の方法

経営管理権の存続期間の満了した場合において、甲と乙との間で金銭の支払は生じないとともに、立木の所有権は甲に帰属するものとする。

### (12) 甲の通知及び届出

① 甲は、当該森林について、第三者に権利を移転若しくは設定する場合には、あらかじめ乙にその旨を通知しなければならない。

② 甲及び甲の相続人又は受遺者は、当該森林について権利の喪失があった場合、甲が住所又は名称を変更した場合、甲が死亡した場合その他当該経営管理権集積計画を変更する必要がある場合は遅滞なく乙に申し出るものとする。

### (13) その他

この経営管理権集積計画に定めのない事項及びこの経営管理権集積計画に疑義が生じたときは、甲、乙が協議して定める。

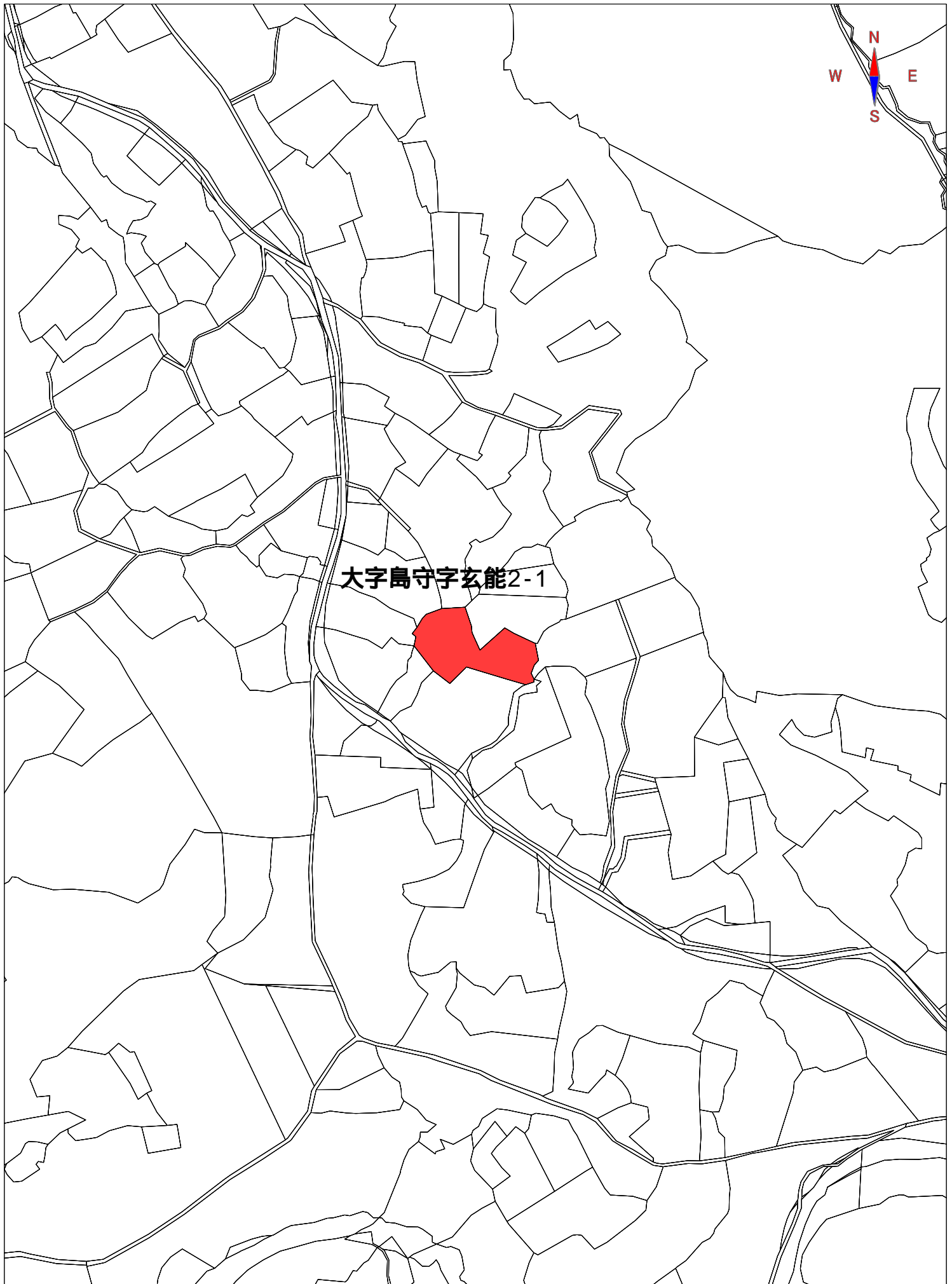

# 経営管理権集積計画

## 1 個別事項

整 理 番 号	集 令 6- 17	経営管理権の設定を受ける市町村 (乙)		(名称) 八戸市長 熊 谷 雄 一		(所在地) 八戸市内丸一丁目1-1									
		経営管理権を設定する森林の森林所有者 (甲)		(氏名又は名称)		(住所又は所在地)									
乙が経営管理権の設定を受ける森林 (A)										経営管理権 の初期	経営管理権 の存続期間 (終期) (B)	経営管理権に基づいて行 われる経営管理の内容 (C)	木材の販売による収益から 伐採等に要する経費を控除 してなお利益がある場合 において甲に支払われるべき 金銭 (D) の額の算定方法	乙が甲にDを支払 うべき時期、相手 方及び方法	備考
番号	所 在	地番	林班	小班	施業 番号	地目	面積 ha	現況 樹種	現況 林齢						
1	八戸市南郷大字 島守字玄能	5-1	139	ほ	22	山林	0.45	アカマツ (マツ、ス ギ、広葉樹)	59	公告の日 から	森林経営 管理権を 設定した 日を含む 年度の、 翌年度の 初日から 起算して 5年を経 過する日 まで	1. 経営管理実施権の設定は 行わない。 2. 乙は、存続期間中に除伐 又は間伐などの保育事業 を1回以上実施するもの とする。なお、施業の実 施にあたっては、不必要 な伐採は控える等、生物 多様性に配慮するものと し、間伐対象は災害の原 因となる立木を優先す る。 3. 乙は、火災、病虫害及び 気象害の予防のため、年 1回の森林の巡視を行う ものとし、当該巡視は目 視によって判断できる限 りで行う。	1. 甲に支払われるべき金銭の 額の算定方法 経営管理権に基づき乙が 実施する間伐の結果生じ た木材の販売による収益 は乙のものとする。ただ し、原則として、間伐材 の搬出・販売は行わな い。 2. 留意事項 乙が経営管理を行うため に要した経費は乙が負担 するものとする。	1. 時期 乙から甲に対して 金銭の支払は行わ ない。 2. 相手方及び方法 乙から甲に対して 金銭の支払は行わ ない。	経営管 理権設 定区域 は、別 添図面 のとおり。
2															
3															
4															
5															
6															
7															
8															
9															
10															

乙が経営管理権の設定を受ける森林（A）										経営管理権を設定する森林の甲以外の権原者（E）			備考
番号	所 在	地番	林班	小班	施業番号	地目	面積 ha	現況 樹種	現況 林齢	住所又は所在地	氏名又は名称	権原の種類	
1	八戸市南郷大字 島守字玄能	5-1	139	ほ	22	山林	0.45	アカマツ (マツ、スギ、広葉樹)	59				
2													
3													
4													
5													
6													
7													
8													
9													
10													

この計画に同意する。 権利の設定を受ける市町村（乙）	住 所（同上）      八戸市長    熊 谷 雄 一
権利を設定する森林の森林所有者（甲）	住 所（同上） <div style="background-color: black; width: 150px; height: 40px; display: inline-block;"></div>

（記載注意） （1）（A）欄の「面積」は林地台帳に記載された地番ごとの面積を記載することとし、林地台帳に記載された面積が著しく事実と相違する場合には、実測面積を（ ）書きで下段に2段書きにする。なお、当該経営管理権集積計画の対象森林の場所を示す図面を添付することとし、1筆の一部について経営管理権が設定される場合には当該部分を特定することのできる図面を添付するとともに、備考欄にその旨を記載すること。

（2）（A）欄の「現況樹種」及び「現況林齢」は森林簿に記載された内容を記載することとし、森林簿と異なる場合は（ ）書きで下段に2段書きにすること。

## 2 共通事項

この経営管理権集積計画の定めるところにより設定される経営管理権及び経営管理受益権は、1の個別事項に定めるもののほか、次に定めるところによる。

### (1) 経営管理権に基づいて行われる経営管理の内容

乙は、1の個別事項に記載された森林（以下「当該森林」という。）の経営管理のため、1の個別事項に定めるところにより立木の伐採及び保育を実施することとする。

### (2) 受託者の義務

経営管理実施権配分計画が定められない場合には、乙は、自己の財産に対するのと同じ注意義務をもって経営管理を行う義務を負う。

### (3) 経営管理権の対象とする森林

当該森林にある立木竹は、甲に帰属する。

### (4) 経営管理権及び経営管理受益権の設定

この経営管理権集積計画の公告により、乙に経営管理権が、甲に経営管理受益権（金銭の支払を受ける権利）が、それぞれ設定される。

乙に設定された経営管理権は、この公告の後において当該森林の森林所有者となった者（国その他の森林経営管理法施行規則に定められた者を除く。）に対しても、その効力があるものとする。

### (5) 租税公課の負担

甲は、経営管理権の目的物に対する固定資産税その他の租税を負担する。

### (6) 経営管理権の設定等の条件

① 乙は、甲が次のいずれかに該当する場合には、この経営管理権集積計画のうち当該森林に係る部分を取り消すことができる。

ア 甲が偽りその他不正な手段により乙に経営管理権集積計画を定めさせたことが判明した場合

イ 甲が当該森林に係る権原を有しなくなった場合

② 乙は、災害その他の事由により当該森林において（1）に掲げる事項を実施することが著しく困難となったときは、この経営管理権集積計画のうち当該森林に係る部分を取り消すことができる。

③ 甲は、1の個別事項に定める経営管理権の存続期間の中途において解約しようとする場合は、乙の同意を得るものとする。

④ 甲及び乙は、この経営管理権集積計画に定めるところにより設定される経営管理権に関する事項は変更しないものとする。

### (7) 森林への立入り及び施設の利用等

① 乙は、（1）に掲げる事項の実施のため必要があるときは、当該森林に随時立ち入り、若しくは乙以外の者を立ち入らせ、又は当該森林に設定された路網その他の施設を使用し、若しくは乙以外の者に使用させることができる。

② 乙は、（1）に掲げる事項の実施のため必要があるときは、当該森林内に森林作業道その他の施設を設置し、又は乙以外の者に設置させることができる。

この場合において、乙は、当該設置された施設の維持管理を行うものとする。

③ 乙は、当該森林の立木が第三者に対して損害を及ぼすおそれがあると認められる場合であって、かつ第三者から当該立木について除去等を行いたい旨の申出がある場合には、第三者が当該立木について除去等を行うことを認めることができる。

### (8) 甲への通知

当該森林について販売収益が生じた場合、経営管理実施権が設定されないときには乙が（経営管理実施権が設定されるときには経営管理実施権者が）甲に対して販売収益、伐採等に要した経費等に係る明細書を通知するものとする。

### (9) 災害等による経営又は管理の不実施

次に掲げる場合において、（1）に掲げる事項を実施する予定の森林について（1）に掲げる事項を実施することが不可能又は不適当になったときは、乙は、当該事項の一部又は全部を実施しないことができる。

① 災害その他の原因により当該森林の全部又は一部が損壊したとき

② 路網の損壊等により当該森林への到達が困難となったとき

③ 当該森林の土地が公用、公共用又は公益事業の用に供されるとき

### (10) 損害の賠償

① 乙は、乙の責めに帰すべき事由によって甲に不利益を生じさせたときには、その不利益に相当する額を支払うものとする。

② 乙の責めに帰すことのできない事由によって甲に不利益が生じたときは、乙は損害賠償責任を負わない。

### (11) 経営管理権の存続期間の満了時及び消滅時における清算の方法

経営管理権の存続期間の満了した場合において、甲と乙との間で金銭の支払は生じないとともに、立木の所有権は甲に帰属するものとする。

### (12) 甲の通知及び届出

① 甲は、当該森林について、第三者に権利を移転若しくは設定する場合には、あらかじめ乙にその旨を通知しなければならない。

② 甲及び甲の相続人又は受遺者は、当該森林について権利の喪失があった場合、甲が住所又は名称を変更した場合、甲が死亡した場合その他当該経営管理権集積計画を変更する必要がある場合は遅滞なく乙に申し出るものとする。

### (13) その他

この経営管理権集積計画に定めのない事項及びこの経営管理権集積計画に疑義が生じたときは、甲、乙が協議して定める。

大字島守字玄能5-1

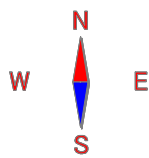



# 経営管理権集積計画

## 1 個別事項

整 理 番 号	集 令 6- 18	経営管理権の設定を受ける市町村 (乙)		(名称) 八戸市長 熊 谷 雄 一		(所在地) 八戸市内丸一丁目1-1									
		経営管理権を設定する森林の森林所有者 (甲)		(氏名又は名称)		(住所又は所在地)									
乙が経営管理権の設定を受ける森林 (A)										経営管理権 の初期	経営管理権 の存続期間 (終期) (B)	経営管理権に基づいて行 われる経営管理の内容 (C)	木材の販売による収益から 伐採等に要する経費を控除 してなお利益がある場合 において甲に支払われるべき 金銭 (D) の額の算定方法	乙が甲にDを支払 うべき時期、相手 方及び方法	備考
番号	所 在	地番	林班	小班	施業 番号	地目	面積 ha	現況 樹種	現況 林齢						
1	八戸市南郷大字 島守字高日向	11	126	い	1	山林	0.53	カラマツ(マ ツ、カラマツ、 広葉樹)	59	公告の日 から	森林経営 管理権を 設定した 日を含む 年度の、 翌年度の 初日から 起算して 5年を経 過する日 まで	1. 経営管理実施権の設定は 行わない。 2. 乙は、存続期間中に除伐 又は間伐などの保育事業 を1回以上実施するもの とする。なお、施業の実 施にあたっては、不必要 な伐採は控える等、生物 多様性に配慮するものと し、間伐対象は災害の原 因となる立木を優先す る。 3. 乙は、火災、病虫害及び 気象害の予防のため、年 1回の森林の巡視を行う ものとし、当該巡視は目 視によって判断できる限 りで行う。	1. 甲に支払われるべき金銭の 額の算定方法 経営管理権に基づき乙が 実施する間伐の結果生じ た木材の販売による収益 は乙のものとする。ただ し、原則として、間伐材 の搬出・販売は行わな い。 2. 留意事項 乙が経営管理を行うため に要した経費は乙が負担 するものとする。	1. 時期 乙から甲に対して 金銭の支払は行わ ない。 2. 相手方及び方法 乙から甲に対して 金銭の支払は行わ ない。	経営管 理権設 定区域 は、別 添図面 のとおり。
2															
3															
4															
5															
6															
7															
8															
9															
10															

乙が経営管理権の設定を受ける森林（A）										経営管理権を設定する森林の甲以外の権原者（E）			備考
番号	所 在	地番	林班	小班	施業番号	地目	面積 ha	現況 樹種	現況 林齢	住所又は所在地	氏名又は名称	権原の種類	
1	八戸市南郷大字 島守字高日向	11	126	い	1	山林	0.53	カラマツ（マ ツ、カラマツ、 広葉樹）	59				
2													
3													
4													
5													
6													
7													
8													
9													
10													

この計画に同意する。 権利の設定を受ける市町村（乙）	住 所（同上）      八戸市長    熊 谷 雄 一
権利を設定する森林の森林所有者（甲）	住 所（同上） <div style="background-color: black; width: 150px; height: 40px; display: inline-block;"></div>

（記載注意） （1）（A）欄の「面積」は林地台帳に記載された地番ごとの面積を記載することとし、林地台帳に記載された面積が著しく事実と相違する場合には、実測面積を（ ）書きで下段に2段書きにする。なお、当該経営管理権集積計画の対象森林の場所を示す図面を添付することとし、1筆の一部について経営管理権が設定される場合には当該部分を特定することのできる図面を添付するとともに、備考欄にその旨を記載すること。

（2）（A）欄の「現況樹種」及び「現況林齢」は森林簿に記載された内容を記載することとし、森林簿と異なる場合は（ ）書きで下段に2段書きにすること。

## 2 共通事項

この経営管理権集積計画の定めるところにより設定される経営管理権及び経営管理受益権は、1の個別事項に定めるもののほか、次に定めるところによる。

### (1) 経営管理権に基づいて行われる経営管理の内容

乙は、1の個別事項に記載された森林（以下「当該森林」という。）の経営管理のため、1の個別事項に定めるところにより立木の伐採及び保育を実施することとする。

### (2) 受託者の義務

経営管理実施権配分計画が定められない場合には、乙は、自己の財産に対するのと同じ注意義務をもって経営管理を行う義務を負う。

### (3) 経営管理権の対象とする森林

当該森林にある立木竹は、甲に帰属する。

### (4) 経営管理権及び経営管理受益権の設定

この経営管理権集積計画の公告により、乙に経営管理権が、甲に経営管理受益権（金銭の支払を受ける権利）が、それぞれ設定される。

乙に設定された経営管理権は、この公告の後において当該森林の森林所有者となった者（国その他の森林経営管理法施行規則に定められた者を除く。）に対しても、その効力があるものとする。

### (5) 租税公課の負担

甲は、経営管理権の目的物に対する固定資産税その他の租税を負担する。

### (6) 経営管理権の設定等の条件

① 乙は、甲が次のいずれかに該当する場合には、この経営管理権集積計画のうち当該森林に係る部分を取り消すことができる。

ア 甲が偽りその他不正な手段により乙に経営管理権集積計画を定めさせたことが判明した場合

イ 甲が当該森林に係る権原を有しなくなった場合

② 乙は、災害その他の事由により当該森林において（1）に掲げる事項を実施することが著しく困難となったときは、この経営管理権集積計画のうち当該森林に係る部分を取り消すことができる。

③ 甲は、1の個別事項に定める経営管理権の存続期間の中途において解約しようとする場合は、乙の同意を得るものとする。

④ 甲及び乙は、この経営管理権集積計画に定めるところにより設定される経営管理権に関する事項は変更しないものとする。

### (7) 森林への立入り及び施設の利用等

① 乙は、（1）に掲げる事項の実施のため必要があるときは、当該森林に随時立ち入り、若しくは乙以外の者を立ち入らせ、又は当該森林に設定された路網その他の施設を使用し、若しくは乙以外の者に使用させることができる。

② 乙は、（1）に掲げる事項の実施のため必要があるときは、当該森林内に森林作業道その他の施設を設置し、又は乙以外の者に設置させることができる。

この場合において、乙は、当該設置された施設の維持管理を行うものとする。

③ 乙は、当該森林の立木が第三者に対して損害を及ぼすおそれがあると認められる場合であって、かつ第三者から当該立木について除去等を行いたい旨の申出がある場合には、第三者が当該立木について除去等を行うことを認めることができる。

### (8) 甲への通知

当該森林について販売収益が生じた場合、経営管理実施権が設定されないときには乙が（経営管理実施権が設定されるときには経営管理実施権者が）甲に対して販売収益、伐採等に要した経費等に係る明細書を通知するものとする。

### (9) 災害等による経営又は管理の不実施

次に掲げる場合において、（1）に掲げる事項を実施する予定の森林について（1）に掲げる事項を実施することが不可能又は不適当になったときは、乙は、当該事項の一部又は全部を実施しないことができる。

① 災害その他の原因により当該森林の全部又は一部が損壊したとき

② 路網の損壊等により当該森林への到達が困難となったとき

③ 当該森林の土地が公用、公共用又は公益事業の用に供されるとき

### (10) 損害の賠償

① 乙は、乙の責めに帰すべき事由によって甲に不利益を生じさせたときには、その不利益に相当する額を支払うものとする。

② 乙の責めに帰すことのできない事由によって甲に不利益が生じたときは、乙は損害賠償責任を負わない。

### (11) 経営管理権の存続期間の満了時及び消滅時における清算の方法

経営管理権の存続期間の満了した場合において、甲と乙との間で金銭の支払は生じないとともに、立木の所有権は甲に帰属するものとする。

### (12) 甲の通知及び届出

① 甲は、当該森林について、第三者に権利を移転若しくは設定する場合には、あらかじめ乙にその旨を通知しなければならない。

② 甲及び甲の相続人又は受遺者は、当該森林について権利の喪失があった場合、甲が住所又は名称を変更した場合、甲が死亡した場合その他当該経営管理権集積計画を変更する必要がある場合は遅滞なく乙に申し出るものとする。

### (13) その他

この経営管理権集積計画に定めのない事項及びこの経営管理権集積計画に疑義が生じたときは、甲、乙が協議して定める。



# 経営管理権集積計画

## 1 個別事項

整理番号	集令 6- 19	経営管理権の設定を受ける市町村 (乙)			(名称) 八戸市長 熊 谷 雄 一			(所在地) 八戸市内丸一丁目1-1							
		経営管理権を設定する森林の森林所有者 (甲)			(氏名又は名称) [Redacted]			(住所又は所在地) [Redacted]							
乙が経営管理権の設定を受ける森林 (A)										経営管理権 の始期	経営管理権 の存続期間 (終期) (B)	経営管理権に基づいて行 われる経営管理の内容 (C)	木材の販売による収益から 伐採等に要する経費を控除 してなお利益がある場合 において甲に支払われるべき 金銭 (D) の額の算定方法	乙が甲にDを支払 うべき時期、相手 方及び方法	備考
番号	所 在	地番	林班	小班	施業 番号	地目	面積 ha	現況 樹種	現況 林齢						
1	八戸市南郷大字 島守字高日向	5-3	126	い	28	山林	0.11	スギ(マ ツ, 広葉 樹, スギ)	28						
2	八戸市南郷大字 島守字高日向	5-1	126	い	29	畑	0.15	スギ(ス ギ, 広葉 樹, マツ)	28						
3															
4															
5															
6															
7															
8															
9															
10															

乙が経営管理権の設定を受ける森林（A）										経営管理権を設定する森林の甲以外の権原者（E）			備考
番号	所 在	地番	林班	小班	施業番号	地目	面積 ha	現況 樹種	現況 林齢	住所又は所在地	氏名又は名称	権原の種類	
1	八戸市南郷大字 島守字高日向	5-3	126	い	28	山林	0.11	スギ(マ ツ, 広葉 樹, スギ)	28				
2	八戸市南郷大字 島守字高日向	5-1	126	い	29	畑	0.15	スギ(ス ギ, 広葉 樹, マツ)	28				
3													
4													
5													
6													
7													
8													
9													
10													

この計画に同意する。

権利の設定を受ける市町村（乙）

権利を設定する森林の森林所有者（甲）

住 所（同上）      八戸市長      熊 谷 雄 一

住 所（同上）      XXXXXXXXXX

（記載注意） （1）（A）欄の「面積」は林地台帳に記載された地番ごとの面積を記載することとし、林地台帳に記載された面積が著しく事実と相違する場合には、実測面積を（ ）書きで下段に2段書きにする。なお、当該経営管理権集積計画の対象森林の場所を示す図面を添付することとし、1筆の一部について経営管理権が設定される場合には当該部分を特定することのできる図面を添付するとともに、備考欄にその旨を記載すること。

（2）（A）欄の「現況樹種」及び「現況林齢」は森林簿に記載された内容を記載することとし、森林簿と異なる場合は（ ）書きで下段に2段書きにすること。

## 2 共通事項

この経営管理権集積計画の定めるところにより設定される経営管理権及び経営管理受益権は、1の個別事項に定めるもののほか、次に定めるところによる。

### (1) 経営管理権に基づいて行われる経営管理の内容

乙は、1の個別事項に記載された森林（以下「当該森林」という。）の経営管理のため、1の個別事項に定めるところにより立木の伐採及び保育を実施することとする。

### (2) 受託者の義務

経営管理実施権配分計画が定められない場合には、乙は、自己の財産に対するのと同じ注意義務をもって経営管理を行う義務を負う。

### (3) 経営管理権の対象とする森林

当該森林にある立木竹は、甲に帰属する。

### (4) 経営管理権及び経営管理受益権の設定

この経営管理権集積計画の公告により、乙に経営管理権が、甲に経営管理受益権（金銭の支払を受ける権利）が、それぞれ設定される。

乙に設定された経営管理権は、この公告の後において当該森林の森林所有者となった者（国その他の森林経営管理法施行規則に定められた者を除く。）に対しても、その効力があるものとする。

### (5) 租税公課の負担

甲は、経営管理権の目的物に対する固定資産税その他の租税を負担する。

### (6) 経営管理権の設定等の条件

① 乙は、甲が次のいずれかに該当する場合には、この経営管理権集積計画のうち当該森林に係る部分を取り消すことができる。

ア 甲が偽りその他不正な手段により乙に経営管理権集積計画を定めさせたことが判明した場合

イ 甲が当該森林に係る権原を有しなくなった場合

② 乙は、災害その他の事由により当該森林において（1）に掲げる事項を実施することが著しく困難となったときは、この経営管理権集積計画のうち当該森林に係る部分を取り消すことができる。

③ 甲は、1の個別事項に定める経営管理権の存続期間の中途において解約しようとする場合は、乙の同意を得るものとする。

④ 甲及び乙は、この経営管理権集積計画に定めるところにより設定される経営管理権に関する事項は変更しないものとする。

### (7) 森林への立入り及び施設の利用等

① 乙は、（1）に掲げる事項の実施のため必要があるときは、当該森林に随時立ち入り、若しくは乙以外の者を立ち入らせ、又は当該森林に設定された路網その他の施設を使用し、若しくは乙以外の者に使用させることができる。

② 乙は、（1）に掲げる事項の実施のため必要があるときは、当該森林内に森林作業道その他の施設を設置し、又は乙以外の者に設置させることができる。

この場合において、乙は、当該設置された施設の維持管理を行うものとする。

③ 乙は、当該森林の立木が第三者に対して損害を及ぼすおそれがあると認められる場合であって、かつ第三者から当該立木について除去等を行いたい旨の申出がある場合には、第三者が当該立木について除去等を行うことを認めることができる。

### (8) 甲への通知

当該森林について販売収益が生じた場合、経営管理実施権が設定されないときには乙が（経営管理実施権が設定されるときには経営管理実施権者が）甲に対して販売収益、伐採等に要した経費等に係る明細書を通知するものとする。

### (9) 災害等による経営又は管理の不実施

次に掲げる場合において、（1）に掲げる事項を実施する予定の森林について（1）に掲げる事項を実施することが不可能又は不適当になったときは、乙は、当該事項の一部又は全部を実施しないことができる。

① 災害その他の原因により当該森林の全部又は一部が損壊したとき

② 路網の損壊等により当該森林への到達が困難となったとき

③ 当該森林の土地が公用、公共用又は公益事業の用に供されるとき

### (10) 損害の賠償

① 乙は、乙の責めに帰すべき事由によって甲に不利益を生じさせたときには、その不利益に相当する額を支払うものとする。

② 乙の責めに帰すことのできない事由によって甲に不利益が生じたときは、乙は損害賠償責任を負わない。

### (11) 経営管理権の存続期間の満了時及び消滅時における清算の方法

経営管理権の存続期間の満了した場合において、甲と乙との間で金銭の支払は生じないとともに、立木の所有権は甲に帰属するものとする。

### (12) 甲の通知及び届出

① 甲は、当該森林について、第三者に権利を移転若しくは設定する場合には、あらかじめ乙にその旨を通知しなければならない。

② 甲及び甲の相続人又は受遺者は、当該森林について権利の喪失があった場合、甲が住所又は名称を変更した場合、甲が死亡した場合その他当該経営管理権集積計画を変更する必要がある場合は遅滞なく乙に申し出るものとする。

### (13) その他

この経営管理権集積計画に定めのない事項及びこの経営管理権集積計画に疑義が生じたときは、甲、乙が協議して定める。





# 経営管理権集積計画

## 1 個別事項

整 理 号 番 号	集 令 6- 20	経営管理権の設定を受ける市町村 (乙)				(名称) 八 戸 市 長      熊   谷   雄   一				(所在地) 八 戸 市 内 丸 一 丁 目 1-1					
		経営管理権を設定する森林の森林所有者 (甲)				(氏名又は名称)				(住所又は所在地)					
乙が経営管理権の設定を受ける森林 (A)										経営管理権 の始期	経営管理権 の存続期間 (終期) (B)	経営管理権に基づいて行 われる経営管理の内容 (C)	木材の販売による収益から 伐採等に要する経費を控除 しておお利益がある場合に おいて甲に支払われるべき 金銭 (D) の額の算定方法	乙が甲にDを支払 うべき時期、相手 方及び方法	備考
番号	所 在	地番	林班	小班	施業 番号	地目	面積 ha	現況 樹種	現況 林齢						
1	八戸市南郷大字 島守字赤羽	6-85	137	い	22	山林	0.14	アカマツ (スギ、広葉 樹、マツ)	57	公告の日 から	森林経営 管理権を 設定した 日を含む 年度の、 翌年度の 初日から 起算して 5年を経 過する日 まで	1. 経営管理実施権の設定は 行わない。 2. 乙は、存続期間中に除伐 又は間伐などの保育事業 を1回以上実施するもの とする。なお、施業の実 施にあたっては、不必要 な伐採は控える等、生物 多様性に配慮するものと し、間伐対象は災害の原 因となる立木を優先す る。 3. 乙は、火災、病虫害及び 気象害の予防のため、年 1回の森林の巡視を行う ものとし、当該巡視は目 視によって判断できる限 りで行う。	1. 甲に支払われるべき金銭の 額の算定方法 経営管理権に基づき乙が 実施する間伐の結果生じ た木材の販売による収益 は乙のものとする。ただ し、原則として、間伐材 の搬出・販売は行わな い。 2. 留意事項 乙が経営管理を行うため に要した経費は乙が負担 するものとする。	1. 時期 乙から甲に対して 金銭の支払は行わ ない。 2. 相手方及び方法 乙から甲に対して 金銭の支払は行わ ない。	経営管 理権設 定区域 は、別 添図面 のとお り。
2															
3															
4															
5															
6															
7															
8															
9															
10															

乙が経営管理権の設定を受ける森林（A）										経営管理権を設定する森林の甲以外の権原者（E）			備考
番号	所 在	地番	林班	小班	施業番号	地目	面積 ha	現況 樹種	現況 林齢	住所又は所在地	氏名又は名称	権原の種類	
1	八戸市南郷大字 島守字赤羽	6-85	137	い	22	山林	0.14	アカマツ (スギ, 広葉 樹, マツ)	57				
2													
3													
4													
5													
6													
7													
8													
9													
10													

この計画に同意する。 権利の設定を受ける市町村（乙）	住 所（同上）      八戸市長      熊 谷 雄 一
権利を設定する森林の森林所有者（甲）	住 所（同上） <div style="background-color: black; width: 150px; height: 40px; display: inline-block;"></div>

（記載注意） （1）（A）欄の「面積」は林地台帳に記載された地番ごとの面積を記載することとし、林地台帳に記載された面積が著しく事実と相違する場合には、実測面積を（ ）書きで下段に2段書きにする。なお、当該経営管理権集積計画の対象森林の場所を示す図面を添付することとし、1筆の一部について経営管理権が設定される場合には当該部分を特定することのできる図面を添付するとともに、備考欄にその旨を記載すること。

（2）（A）欄の「現況樹種」及び「現況林齢」は森林簿に記載された内容を記載することとし、森林簿と異なる場合は（ ）書きで下段に2段書きにすること。

## 2 共通事項

この経営管理権集積計画の定めるところにより設定される経営管理権及び経営管理受益権は、1の個別事項に定めるもののほか、次に定めるところによる。

### (1) 経営管理権に基づいて行われる経営管理の内容

乙は、1の個別事項に記載された森林（以下「当該森林」という。）の経営管理のため、1の個別事項に定めるところにより立木の伐採及び保育を実施することとする。

### (2) 受託者の義務

経営管理実施権配分計画が定められない場合には、乙は、自己の財産に対するのと同じ注意義務をもって経営管理を行う義務を負う。

### (3) 経営管理権の対象とする森林

当該森林にある立木竹は、甲に帰属する。

### (4) 経営管理権及び経営管理受益権の設定

この経営管理権集積計画の公告により、乙に経営管理権が、甲に経営管理受益権（金銭の支払を受ける権利）が、それぞれ設定される。

乙に設定された経営管理権は、この公告の後において当該森林の森林所有者となった者（国その他の森林経営管理法施行規則に定められた者を除く。）に対しても、その効力があるものとする。

### (5) 租税公課の負担

甲は、経営管理権の目的物に対する固定資産税その他の租税を負担する。

### (6) 経営管理権の設定等の条件

① 乙は、甲が次のいずれかに該当する場合には、この経営管理権集積計画のうち当該森林に係る部分を取り消すことができる。

ア 甲が偽りその他不正な手段により乙に経営管理権集積計画を定めさせたことが判明した場合

イ 甲が当該森林に係る権原を有しなくなった場合

② 乙は、災害その他の事由により当該森林において（1）に掲げる事項を実施することが著しく困難となったときは、この経営管理権集積計画のうち当該森林に係る部分を取り消すことができる。

③ 甲は、1の個別事項に定める経営管理権の存続期間の中途において解約しようとする場合は、乙の同意を得るものとする。

④ 甲及び乙は、この経営管理権集積計画に定めるところにより設定される経営管理権に関する事項は変更しないものとする。

### (7) 森林への立入り及び施設の利用等

① 乙は、（1）に掲げる事項の実施のため必要があるときは、当該森林に随時立ち入り、若しくは乙以外の者を立ち入らせ、又は当該森林に設定された路網その他の施設を使用し、若しくは乙以外の者に使用させることができる。

② 乙は、（1）に掲げる事項の実施のため必要があるときは、当該森林内に森林作業道その他の施設を設置し、又は乙以外の者に設置させることができる。

この場合において、乙は、当該設置された施設の維持管理を行うものとする。

③ 乙は、当該森林の立木が第三者に対して損害を及ぼすおそれがあると認められる場合であって、かつ第三者から当該立木について除去等を行いたい旨の申出がある場合には、第三者が当該立木について除去等を行うことを認めることができる。

### (8) 甲への通知

当該森林について販売収益が生じた場合、経営管理実施権が設定されないときには乙が（経営管理実施権が設定されるときには経営管理実施権者が）甲に対して販売収益、伐採等に要した経費等に係る明細書を通知するものとする。

### (9) 災害等による経営又は管理の不実施

次に掲げる場合において、（1）に掲げる事項を実施する予定の森林について（1）に掲げる事項を実施することが不可能又は不適当になったときは、乙は、当該事項の一部又は全部を実施しないことができる。

① 災害その他の原因により当該森林の全部又は一部が損壊したとき

② 路網の損壊等により当該森林への到達が困難となったとき

③ 当該森林の土地が公用、公共用又は公益事業の用に供されるとき

### (10) 損害の賠償

① 乙は、乙の責めに帰すべき事由によって甲に不利益を生じさせたときには、その不利益に相当する額を支払うものとする。

② 乙の責めに帰すことのできない事由によって甲に不利益が生じたときは、乙は損害賠償責任を負わない。

### (11) 経営管理権の存続期間の満了時及び消滅時における清算の方法

経営管理権の存続期間の満了した場合において、甲と乙との間で金銭の支払は生じないとともに、立木の所有権は甲に帰属するものとする。

### (12) 甲の通知及び届出

① 甲は、当該森林について、第三者に権利を移転若しくは設定する場合には、あらかじめ乙にその旨を通知しなければならない。

② 甲及び甲の相続人又は受遺者は、当該森林について権利の喪失があった場合、甲が住所又は名称を変更した場合、甲が死亡した場合その他当該経営管理権集積計画を変更する必要がある場合は遅滞なく乙に申し出るものとする。

### (13) その他

この経営管理権集積計画に定めのない事項及びこの経営管理権集積計画に疑義が生じたときは、甲、乙が協議して定める。

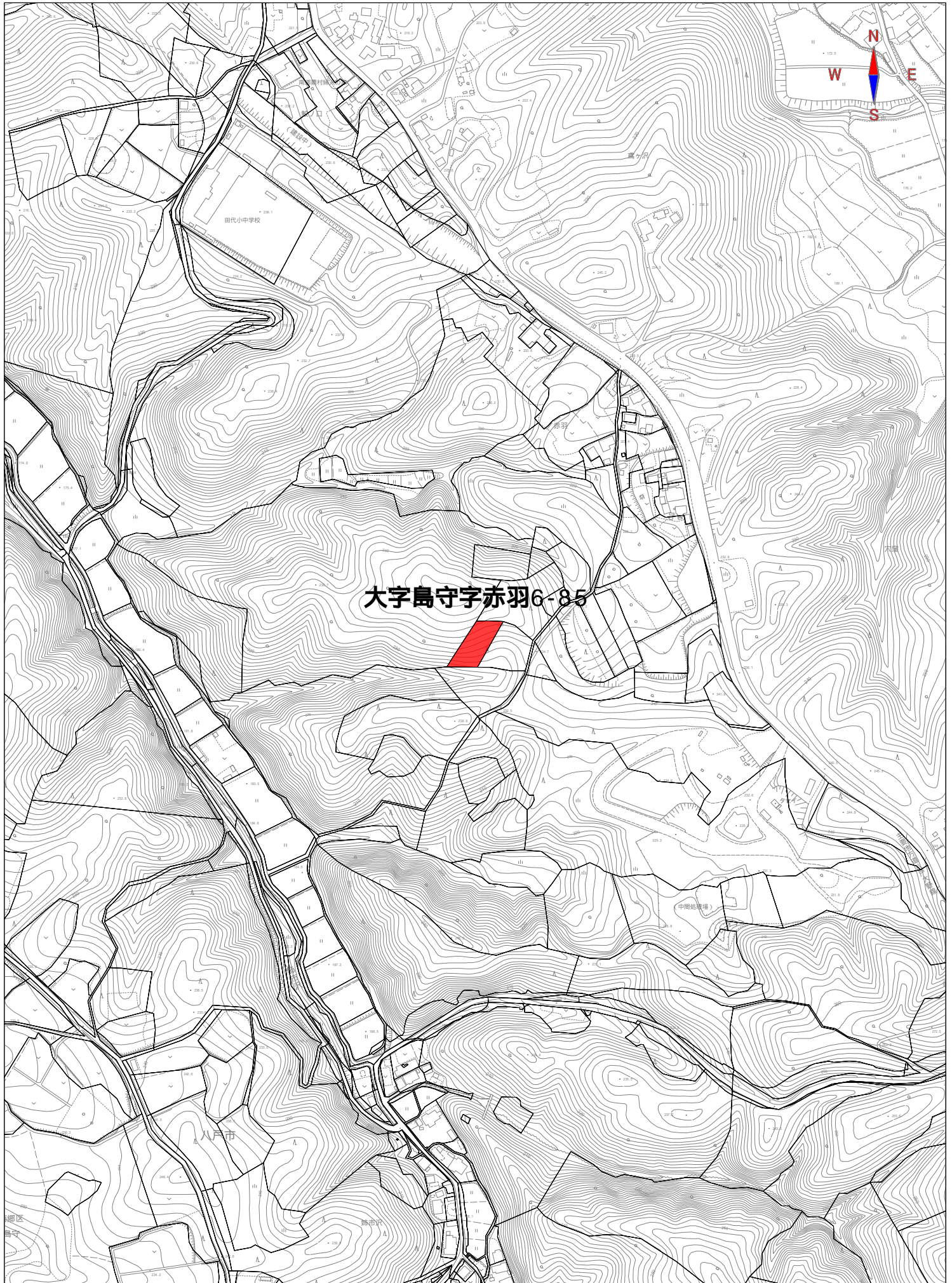

大字島守字赤羽6-85



# 経営管理権集積計画

## 1 個別事項

整 理 番 号	集 令 6- 21	経営管理権の設定を受ける市町村 (乙)			(名称) 八戸市長 熊 谷 雄 一			(所在地) 八戸市内丸一丁目1-1							
		経営管理権を設定する森林の森林所有者 (甲)			(氏名又は名称) [Redacted]			(住所又は所在地) [Redacted]							
乙が経営管理権の設定を受ける森林 (A)										経営管理権 の始期	経営管理権 の存続期間 (終期) (B)	経営管理権に基づいて行 われる経営管理の内容 (C)	木材の販売による収益から 伐採等に要する経費を控除 してなお利益がある場合 において甲に支払われるべき 金銭 (D) の額の算定方法	乙が甲にDを支払 うべき時期、相手 方及び方法	備考
番号	所 在	地番	林班	小班	施業 番号	地目	面積 ha	現況 樹種	現況 林齢						
1	八戸市南郷大字 島守字番屋	7-1	126	は	25	山林	0.34	アカマツ (マツ、スギ、広葉樹)	51						
2															
3															
4															
5															
6															
7															
8															
9															
10															

乙が経営管理権の設定を受ける森林（A）										経営管理権を設定する森林の甲以外の権原者（E）			備考
番号	所 在	地番	林班	小班	施業番号	地目	面積 ha	現況 樹種	現況 林齢	住所又は所在地	氏名又は名称	権原の種類	
1	八戸市南郷大字 島守字番屋	7-1	126	は	25	山林	0.34	アカマツ (マツ、スギ、広葉樹)	51				
2													
3													
4													
5													
6													
7													
8													
9													
10													

この計画に同意する。 権利の設定を受ける市町村（乙）	住 所（同上）      八戸市長    熊 谷 雄 一
権利を設定する森林の森林所有者（甲）	住 所（同上） <div style="background-color: black; width: 150px; height: 40px; display: inline-block;"></div>

（記載注意） （1）（A）欄の「面積」は林地台帳に記載された地番ごとの面積を記載することとし、林地台帳に記載された面積が著しく事実と相違する場合には、実測面積を（ ）書きで下段に2段書きにする。なお、当該経営管理権集積計画の対象森林の場所を示す図面を添付することとし、1筆の一部について経営管理権が設定される場合には当該部分を特定することのできる図面を添付するとともに、備考欄にその旨を記載すること。

（2）（A）欄の「現況樹種」及び「現況林齢」は森林簿に記載された内容を記載することとし、森林簿と異なる場合は（ ）書きで下段に2段書きにすること。

## 2 共通事項

この経営管理権集積計画の定めるところにより設定される経営管理権及び経営管理受益権は、1の個別事項に定めるもののほか、次に定めるところによる。

### (1) 経営管理権に基づいて行われる経営管理の内容

乙は、1の個別事項に記載された森林（以下「当該森林」という。）の経営管理のため、1の個別事項に定めるところにより立木の伐採及び保育を実施することとする。

### (2) 受託者の義務

経営管理実施権配分計画が定められない場合には、乙は、自己の財産に対するのと同じ注意義務をもって経営管理を行う義務を負う。

### (3) 経営管理権の対象とする森林

当該森林にある立木竹は、甲に帰属する。

### (4) 経営管理権及び経営管理受益権の設定

この経営管理権集積計画の公告により、乙に経営管理権が、甲に経営管理受益権（金銭の支払を受ける権利）が、それぞれ設定される。

乙に設定された経営管理権は、この公告の後において当該森林の森林所有者となった者（国その他の森林経営管理法施行規則に定められた者を除く。）に対しても、その効力があるものとする。

### (5) 租税公課の負担

甲は、経営管理権の目的物に対する固定資産税その他の租税を負担する。

### (6) 経営管理権の設定等の条件

① 乙は、甲が次のいずれかに該当する場合には、この経営管理権集積計画のうち当該森林に係る部分を取り消すことができる。

ア 甲が偽りその他不正な手段により乙に経営管理権集積計画を定めさせたことが判明した場合

イ 甲が当該森林に係る権原を有しなくなった場合

② 乙は、災害その他の事由により当該森林において（1）に掲げる事項を実施することが著しく困難となったときは、この経営管理権集積計画のうち当該森林に係る部分を取り消すことができる。

③ 甲は、1の個別事項に定める経営管理権の存続期間の中途において解約しようとする場合は、乙の同意を得るものとする。

④ 甲及び乙は、この経営管理権集積計画に定めるところにより設定される経営管理権に関する事項は変更しないものとする。

### (7) 森林への立入り及び施設の利用等

① 乙は、（1）に掲げる事項の実施のため必要があるときは、当該森林に随時立ち入り、若しくは乙以外の者を立ち入らせ、又は当該森林に設定された路網その他の施設を使用し、若しくは乙以外の者に使用させることができる。

② 乙は、（1）に掲げる事項の実施のため必要があるときは、当該森林内に森林作業道その他の施設を設置し、又は乙以外の者に設置させることができる。

この場合において、乙は、当該設置された施設の維持管理を行うものとする。

③ 乙は、当該森林の立木が第三者に対して損害を及ぼすおそれがあると認められる場合であって、かつ第三者から当該立木について除去等を行いたい旨の申出がある場合には、第三者が当該立木について除去等を行うことを認めることができる。

### (8) 甲への通知

当該森林について販売収益が生じた場合、経営管理実施権が設定されないときには乙が（経営管理実施権が設定されるときには経営管理実施権者が）甲に対して販売収益、伐採等に要した経費等に係る明細書を通知するものとする。

### (9) 災害等による経営又は管理の不実施

次に掲げる場合において、（1）に掲げる事項を実施する予定の森林について（1）に掲げる事項を実施することが不可能又は不適当になったときは、乙は、当該事項の一部又は全部を実施しないことができる。

① 災害その他の原因により当該森林の全部又は一部が損壊したとき

② 路網の損壊等により当該森林への到達が困難となったとき

③ 当該森林の土地が公用、公共用又は公益事業の用に供されるとき

### (10) 損害の賠償

① 乙は、乙の責めに帰すべき事由によって甲に不利益を生じさせたときには、その不利益に相当する額を支払うものとする。

② 乙の責めに帰すことのできない事由によって甲に不利益が生じたときは、乙は損害賠償責任を負わない。

### (11) 経営管理権の存続期間の満了時及び消滅時における清算の方法

経営管理権の存続期間の満了した場合において、甲と乙との間で金銭の支払は生じないとともに、立木の所有権は甲に帰属するものとする。

### (12) 甲の通知及び届出

① 甲は、当該森林について、第三者に権利を移転若しくは設定する場合には、あらかじめ乙にその旨を通知しなければならない。

② 甲及び甲の相続人又は受遺者は、当該森林について権利の喪失があった場合、甲が住所又は名称を変更した場合、甲が死亡した場合その他当該経営管理権集積計画を変更する必要がある場合は遅滞なく乙に申し出るものとする。

### (13) その他

この経営管理権集積計画に定めのない事項及びこの経営管理権集積計画に疑義が生じたときは、甲、乙が協議して定める。





# 経営管理権集積計画

## 1 個別事項

[illegible]

乙が経営管理権の設定を受ける森林（A）										経営管理権を設定する森林の甲以外の権原者（E）			備考
番号	所 在	地番	林班	小班	施業番号	地目	面積 ha	現況 樹種	現況 林齢	住所又は所在地	氏名又は名称	権原の種類	
1	八戸市南郷大字 島守字桜沢	22	137	ろ	9	山林	0.66	カラマツ (マツ, 広葉 樹, スギ)	15				
2													
3													
4													
5													
6													
7													
8													
9													
10													

この計画に同意する。 権利の設定を受ける市町村（乙）	住 所（同上）      八戸市長    熊 谷 雄 一
権利を設定する森林の森林所有者（甲）	住 所（同上） <div style="background-color: black; width: 150px; height: 40px; display: inline-block;"></div>

（記載注意） （1）（A）欄の「面積」は林地台帳に記載された地番ごとの面積を記載することとし、林地台帳に記載された面積が著しく事実と相違する場合には、実測面積を（ ）書きで下段に2段書きにする。なお、当該経営管理権集積計画の対象森林の場所を示す図面を添付することとし、1筆の一部について経営管理権が設定される場合には当該部分を特定することのできる図面を添付するとともに、備考欄にその旨を記載すること。

（2）（A）欄の「現況樹種」及び「現況林齢」は森林簿に記載された内容を記載することとし、森林簿と異なる場合は（ ）書きで下段に2段書きにすること。

## 2 共通事項

この経営管理権集積計画の定めるところにより設定される経営管理権及び経営管理受益権は、1の個別事項に定めるもののほか、次に定めるところによる。

### (1) 経営管理権に基づいて行われる経営管理の内容

乙は、1の個別事項に記載された森林（以下「当該森林」という。）の経営管理のため、1の個別事項に定めるところにより立木の伐採及び保育を実施することとする。

### (2) 受託者の義務

経営管理実施権配分計画が定められない場合には、乙は、自己の財産に対するのと同じ注意義務をもって経営管理を行う義務を負う。

### (3) 経営管理権の対象とする森林

当該森林にある立木竹は、甲に帰属する。

### (4) 経営管理権及び経営管理受益権の設定

この経営管理権集積計画の公告により、乙に経営管理権が、甲に経営管理受益権（金銭の支払を受ける権利）が、それぞれ設定される。

乙に設定された経営管理権は、この公告の後において当該森林の森林所有者となった者（国その他の森林経営管理法施行規則に定められた者を除く。）に対しても、その効力があるものとする。

### (5) 租税公課の負担

甲は、経営管理権の目的物に対する固定資産税その他の租税を負担する。

### (6) 経営管理権の設定等の条件

① 乙は、甲が次のいずれかに該当する場合には、この経営管理権集積計画のうち当該森林に係る部分を取り消すことができる。

ア 甲が偽りその他不正な手段により乙に経営管理権集積計画を定めさせたことが判明した場合

イ 甲が当該森林に係る権原を有しなくなった場合

② 乙は、災害その他の事由により当該森林において（1）に掲げる事項を実施することが著しく困難となったときは、この経営管理権集積計画のうち当該森林に係る部分を取り消すことができる。

③ 甲は、1の個別事項に定める経営管理権の存続期間の中途において解約しようとする場合は、乙の同意を得るものとする。

④ 甲及び乙は、この経営管理権集積計画に定めるところにより設定される経営管理権に関する事項は変更しないものとする。

### (7) 森林への立入り及び施設の利用等

① 乙は、（1）に掲げる事項の実施のため必要があるときは、当該森林に随時立ち入り、若しくは乙以外の者を立ち入らせ、又は当該森林に設定された路網その他の施設を使用し、若しくは乙以外の者に使用させることができる。

② 乙は、（1）に掲げる事項の実施のため必要があるときは、当該森林内に森林作業道その他の施設を設置し、又は乙以外の者に設置させることができる。

この場合において、乙は、当該設置された施設の維持管理を行うものとする。

③ 乙は、当該森林の立木が第三者に対して損害を及ぼすおそれがあると認められる場合であって、かつ第三者から当該立木について除去等を行いたい旨の申出がある場合には、第三者が当該立木について除去等を行うことを認めることができる。

### (8) 甲への通知

当該森林について販売収益が生じた場合、経営管理実施権が設定されないときには乙が（経営管理実施権が設定されるときには経営管理実施権者が）甲に対して販売収益、伐採等に要した経費等に係る明細書を通知するものとする。

### (9) 災害等による経営又は管理の不実施

次に掲げる場合において、（1）に掲げる事項を実施する予定の森林について（1）に掲げる事項を実施することが不可能又は不適当になったときは、乙は、当該事項の一部又は全部を実施しないことができる。

① 災害その他の原因により当該森林の全部又は一部が損壊したとき

② 路網の損壊等により当該森林への到達が困難となったとき

③ 当該森林の土地が公用、公共用又は公益事業の用に供されるとき

### (10) 損害の賠償

① 乙は、乙の責めに帰すべき事由によって甲に不利益を生じさせたときには、その不利益に相当する額を支払うものとする。

② 乙の責めに帰すことのできない事由によって甲に不利益が生じたときは、乙は損害賠償責任を負わない。

### (11) 経営管理権の存続期間の満了時及び消滅時における清算の方法

経営管理権の存続期間の満了した場合において、甲と乙との間で金銭の支払は生じないとともに、立木の所有権は甲に帰属するものとする。

### (12) 甲の通知及び届出

① 甲は、当該森林について、第三者に権利を移転若しくは設定する場合には、あらかじめ乙にその旨を通知しなければならない。

② 甲及び甲の相続人又は受遺者は、当該森林について権利の喪失があった場合、甲が住所又は名称を変更した場合、甲が死亡した場合その他当該経営管理権集積計画を変更する必要がある場合は遅滞なく乙に申し出るものとする。

### (13) その他

この経営管理権集積計画に定めのない事項及びこの経営管理権集積計画に疑義が生じたときは、甲、乙が協議して定める。

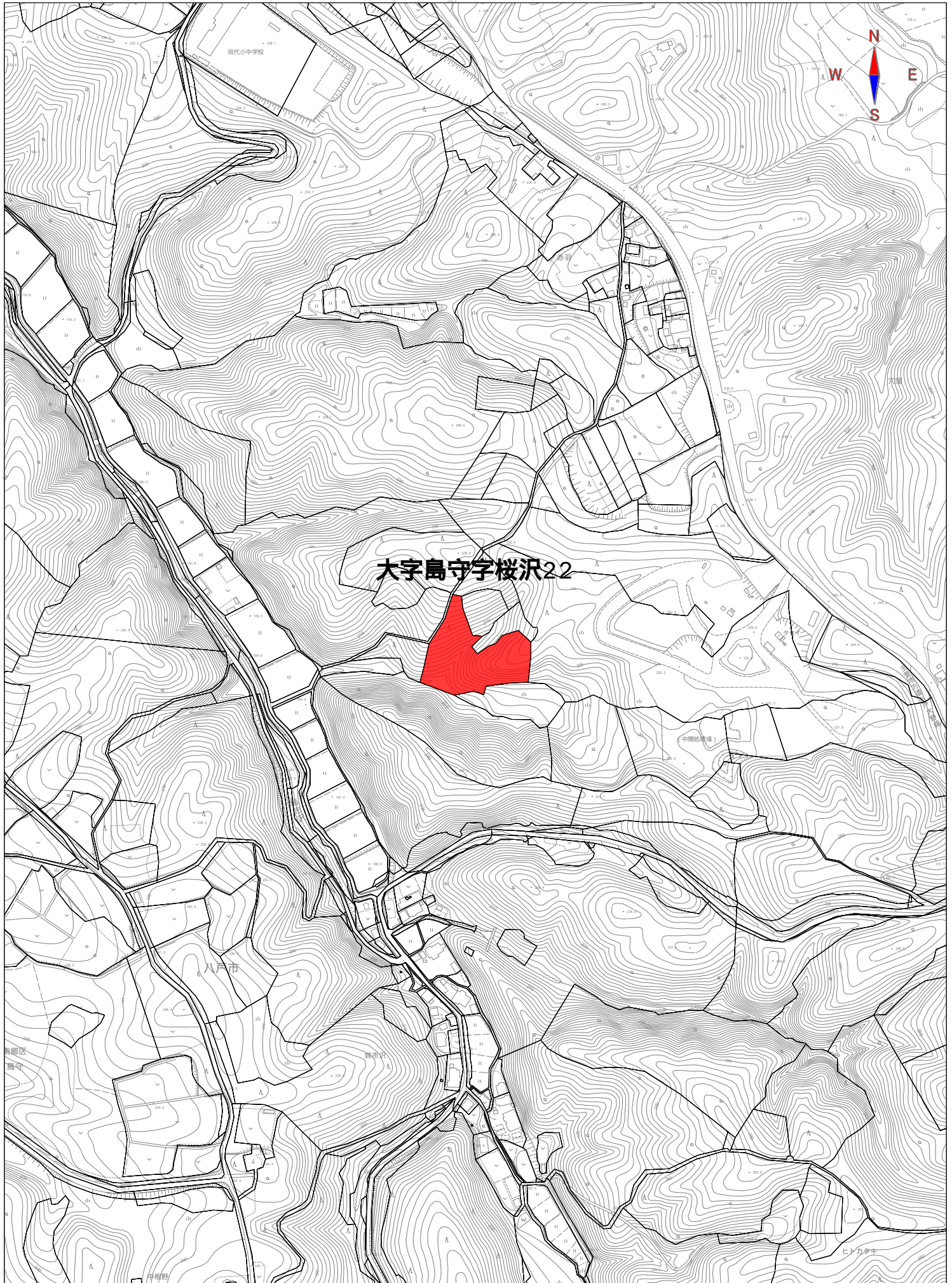



# 経営管理権集積計画

## 1 個別事項

整 理 番 号	集 令 6- 23	経営管理権の設定を受ける市町村 (乙)		(名称) 八戸市長 熊 谷 雄 一		(所在地) 八戸市内丸一丁目1-1									
		経営管理権を設定する森林の森林所有者 (甲)		(氏名又は名称) [Redacted]		(住所又は所在地) [Redacted]									
乙が経営管理権の設定を受ける森林 (A)										経営管理権 の始期	経営管理権 の存続期間 (終期) (B)	経営管理権に基づいて行 われる経営管理の内容 (C)	木材の販売による収益から 伐採等に要する経費を控除 してなお利益がある場合 において甲に支払われるべき 金銭 (D) の額の算定方法	乙が甲にDを支払 うべき時期、相手 方及び方法	備考
番号	所 在	地番	林班	小班	施業 番号	地目	面積 ha	現況 樹種	現況 林齢						
1	八戸市南郷大字 島守字笹平	32	128	い	6	山林	0.11	アカマツ (カラマ ツ、マツ)	67	公告の日 から	森林経営 管理権を 設定した 日を含む 年度の、 翌年度の 初日から 起算して 5年を経 過する日 まで	1. 経営管理実施権の設定は 行わない。 2. 乙は、存続期間中に除伐 又は間伐などの保育事業 を1回以上実施するもの とする。なお、施業の実 施にあたっては、不必要 な伐採は控える等、生物 多様性に配慮するものと し、間伐対象は災害の原 因となる立木を優先す る。 3. 乙は、火災、病虫害及び 気象害の予防のため、年 1回の森林の巡視を行う ものとし、当該巡視は目 視によって判断できる限 りで行う。	1. 甲に支払われるべき金銭の 額の算定方法 経営管理権に基づき乙が 実施する間伐の結果生じ た木材の販売による収益 は乙のものとする。ただ し、原則として、間伐材 の搬出・販売は行わな い。 2. 留意事項 乙が経営管理を行うため に要した経費は乙が負担 するものとする。	1. 時期 乙から甲に対して 金銭の支払は行わ ない。 2. 相手方及び方法 乙から甲に対して 金銭の支払は行わ ない。	経営管 理権設 定区域 は、別 添図面 のとおり。
2															
3															
4															
5															
6															
7															
8															
9															
10															

乙が経営管理権の設定を受ける森林（A）										経営管理権を設定する森林の甲以外の権原者（E）			備考
番号	所 在	地番	林班	小班	施業番号	地目	面積 ha	現況 樹種	現況 林齢	住所又は所在地	氏名又は名称	権原の種類	
1	八戸市南郷大字 島守字笹平	32	128	い	6	山林	0.11	アカマツ (カラマツ、マツ)	67				
2													
3													
4													
5													
6													
7													
8													
9													
10													

この計画に同意する。 権利の設定を受ける市町村（乙）	住 所（同上）      八戸市長    熊 谷 雄 一
権利を設定する森林の森林所有者（甲）	住 所（同上） <div style="background-color: black; width: 150px; height: 40px; display: inline-block;"></div>

（記載注意） （1）（A）欄の「面積」は林地台帳に記載された地番ごとの面積を記載することとし、林地台帳に記載された面積が著しく事実と相違する場合には、実測面積を（ ）書きで下段に2段書きにする。なお、当該経営管理権集積計画の対象森林の場所を示す図面を添付することとし、1筆の一部について経営管理権が設定される場合には当該部分を特定することのできる図面を添付するとともに、備考欄にその旨を記載すること。

（2）（A）欄の「現況樹種」及び「現況林齢」は森林簿に記載された内容を記載することとし、森林簿と異なる場合は（ ）書きで下段に2段書きにすること。

## 2 共通事項

この経営管理権集積計画の定めるところにより設定される経営管理権及び経営管理受益権は、1の個別事項に定めるもののほか、次に定めるところによる。

### (1) 経営管理権に基づいて行われる経営管理の内容

乙は、1の個別事項に記載された森林（以下「当該森林」という。）の経営管理のため、1の個別事項に定めるところにより立木の伐採及び保育を実施することとする。

### (2) 受託者の義務

経営管理実施権配分計画が定められない場合には、乙は、自己の財産に対するのと同じ注意義務をもって経営管理を行う義務を負う。

### (3) 経営管理権の対象とする森林

当該森林にある立木竹は、甲に帰属する。

### (4) 経営管理権及び経営管理受益権の設定

この経営管理権集積計画の公告により、乙に経営管理権が、甲に経営管理受益権（金銭の支払を受ける権利）が、それぞれ設定される。

乙に設定された経営管理権は、この公告の後において当該森林の森林所有者となった者（国その他の森林経営管理法施行規則に定められた者を除く。）に対しても、その効力があるものとする。

### (5) 租税公課の負担

甲は、経営管理権の目的物に対する固定資産税その他の租税を負担する。

### (6) 経営管理権の設定等の条件

① 乙は、甲が次のいずれかに該当する場合には、この経営管理権集積計画のうち当該森林に係る部分を取り消すことができる。

ア 甲が偽りその他不正な手段により乙に経営管理権集積計画を定めさせたことが判明した場合

イ 甲が当該森林に係る権原を有しなくなった場合

② 乙は、災害その他の事由により当該森林において（1）に掲げる事項を実施することが著しく困難となったときは、この経営管理権集積計画のうち当該森林に係る部分を取り消すことができる。

③ 甲は、1の個別事項に定める経営管理権の存続期間の中途において解約しようとする場合は、乙の同意を得るものとする。

④ 甲及び乙は、この経営管理権集積計画に定めるところにより設定される経営管理権に関する事項は変更しないものとする。

### (7) 森林への立入り及び施設の利用等

① 乙は、（1）に掲げる事項の実施のため必要があるときは、当該森林に随時立ち入り、若しくは乙以外の者を立ち入らせ、又は当該森林に設定された路網その他の施設を使用し、若しくは乙以外の者に使用させることができる。

② 乙は、（1）に掲げる事項の実施のため必要があるときは、当該森林内に森林作業道その他の施設を設置し、又は乙以外の者に設置させることができる。

この場合において、乙は、当該設置された施設の維持管理を行うものとする。

③ 乙は、当該森林の立木が第三者に対して損害を及ぼすおそれがあると認められる場合であって、かつ第三者から当該立木について除去等を行いたい旨の申出がある場合には、第三者が当該立木について除去等を行うことを認めることができる。

### (8) 甲への通知

当該森林について販売収益が生じた場合、経営管理実施権が設定されないときには乙が（経営管理実施権が設定されるときには経営管理実施権者が）甲に対して販売収益、伐採等に要した経費等に係る明細書を通知するものとする。

### (9) 災害等による経営又は管理の不実施

次に掲げる場合において、（1）に掲げる事項を実施する予定の森林について（1）に掲げる事項を実施することが不可能又は不適当になったときは、乙は、当該事項の一部又は全部を実施しないことができる。

① 災害その他の原因により当該森林の全部又は一部が損壊したとき

② 路網の損壊等により当該森林への到達が困難となったとき

③ 当該森林の土地が公用、公共用又は公益事業の用に供されるとき

### (10) 損害の賠償

① 乙は、乙の責めに帰すべき事由によって甲に不利益を生じさせたときには、その不利益に相当する額を支払うものとする。

② 乙の責めに帰すことのできない事由によって甲に不利益が生じたときは、乙は損害賠償責任を負わない。

### (11) 経営管理権の存続期間の満了時及び消滅時における清算の方法

経営管理権の存続期間の満了した場合において、甲と乙との間で金銭の支払は生じないとともに、立木の所有権は甲に帰属するものとする。

### (12) 甲の通知及び届出

① 甲は、当該森林について、第三者に権利を移転若しくは設定する場合には、あらかじめ乙にその旨を通知しなければならない。

② 甲及び甲の相続人又は受遺者は、当該森林について権利の喪失があった場合、甲が住所又は名称を変更した場合、甲が死亡した場合その他当該経営管理権集積計画を変更する必要がある場合は遅滞なく乙に申し出るものとする。

### (13) その他

この経営管理権集積計画に定めのない事項及びこの経営管理権集積計画に疑義が生じたときは、甲、乙が協議して定める。





# 経営管理権集積計画

## 1 個別事項

整理番号	集令 6- 24	経営管理権の設定を受ける市町村 (乙)			(名称) 八戸市長 熊 谷 雄 一			(所在地) 八戸市内丸一丁目1-1							
		経営管理権を設定する森林の森林所有者 (甲)			(氏名又は名称) [Redacted]			(住所又は所在地) [Redacted]							
乙が経営管理権の設定を受ける森林 (A)										経営管理権 の始期	経営管理権 の存続期間 (終期) (B)	経営管理権に基づいて行 われる経営管理の内容 (C)	木材の販売による収益から 伐採等に要する経費を控除 してなお利益がある場合に おいて甲に支払われるべき 金銭 (D) の額の算定方法	乙が甲にDを支払 うべき時期、相手 方及び方法	備考
番号	所 在	地番	林班	小班	施業 番号	地目	面積 ha	現況 樹種	現況 林齢						
1	八戸市南郷大字 島守字笹平	33-20	128	い	19	山林	0.08	アカマツ (マツ、広葉 樹、カラマ ツ)	65						
2	八戸市南郷大字 島守字笹平	33-19	128	い	20	山林	0.09	アカマツ (マツ、広葉 樹)	67						
3	八戸市南郷大字 島守字笹平	33-18	128	い	21	山林	0.11	アカマツ	67						
4	八戸市南郷大字 島守字笹平	33-17	128	い	22	山林	0.12	アカマツ(マ ツ、カラマツ、 広葉樹)	65						
5	八戸市南郷大字 島守字笹平	33-16	128	い	23	山林	0.11	アカマツ (マツ、カラ マツ)	67						
6															
7															
8															
9															
10															

乙が経営管理権の設定を受ける森林（A）										経営管理権を設定する森林の甲以外の権原者（E）			備考
番号	所 在	地番	林班	小班	施業番号	地目	面積 ha	現況 樹種	現況 林齢	住所又は所在地	氏名又は名称	権原の種類	
1	八戸市南郷大字 島守字笹平	33-20	128	い	19	山林	0.08	アカマツ(マ ツ、広葉樹、カ ラマツ)	65				
2	八戸市南郷大字 島守字笹平	33-19	128	い	20	山林	0.09	アカマツ (マツ、広葉 樹)	67				
3	八戸市南郷大字 島守字笹平	33-18	128	い	21	山林	0.11	アカマツ	67				
4	八戸市南郷大字 島守字笹平	33-17	128	い	22	山林	0.12	アカマツ(マ ツ、カラマツ、 広葉樹)	65				
5	八戸市南郷大字 島守字笹平	33-16	128	い	23	山林	0.11	アカマツ (マツ、カラ マツ)	67				
6													
7													
8													
9													
10													

この計画に同意する。

権利の設定を受ける市町村（乙）

権利を設定する森林の森林所有者（甲）

住 所（同上）

住 所（同上）

八戸市長 熊 谷 雄 一

（記載注意） （1）（A）欄の「面積」は林地台帳に記載された地番ごとの面積を記載することとし、林地台帳に記載された面積が著しく事実と相違する場合には、実測面積を（ ）書きで下段に2段書きにする。なお、当該経営管理権集積計画の対象森林の場所を示す図面を添付することとし、1筆の一部について経営管理権が設定される場合には当該部分を特定することのできる図面を添付するとともに、備考欄にその旨を記載すること。

（2）（A）欄の「現況樹種」及び「現況林齢」は森林簿に記載された内容を記載することとし、森林簿と異なる場合は（ ）書きで下段に2段書きにすること。

## 2 共通事項

この経営管理権集積計画の定めるところにより設定される経営管理権及び経営管理受益権は、1の個別事項に定めるもののほか、次に定めるところによる。

### (1) 経営管理権に基づいて行われる経営管理の内容

乙は、1の個別事項に記載された森林（以下「当該森林」という。）の経営管理のため、1の個別事項に定めるところにより立木の伐採及び保育を実施することとする。

### (2) 受託者の義務

経営管理実施権配分計画が定められない場合には、乙は、自己の財産に対するのと同じ注意義務をもって経営管理を行う義務を負う。

### (3) 経営管理権の対象とする森林

当該森林にある立木竹は、甲に帰属する。

### (4) 経営管理権及び経営管理受益権の設定

この経営管理権集積計画の公告により、乙に経営管理権が、甲に経営管理受益権（金銭の支払を受ける権利）が、それぞれ設定される。

乙に設定された経営管理権は、この公告の後において当該森林の森林所有者となった者（国その他の森林経営管理法施行規則に定められた者を除く。）に対しても、その効力があるものとする。

### (5) 租税公課の負担

甲は、経営管理権の目的物に対する固定資産税その他の租税を負担する。

### (6) 経営管理権の設定等の条件

① 乙は、甲が次のいずれかに該当する場合には、この経営管理権集積計画のうち当該森林に係る部分を取り消すことができる。

ア 甲が偽りその他不正な手段により乙に経営管理権集積計画を定めさせたことが判明した場合

イ 甲が当該森林に係る権原を有しなくなった場合

② 乙は、災害その他の事由により当該森林において（1）に掲げる事項を実施することが著しく困難となったときは、この経営管理権集積計画のうち当該森林に係る部分を取り消すことができる。

③ 甲は、1の個別事項に定める経営管理権の存続期間の中途において解約しようとする場合は、乙の同意を得るものとする。

④ 甲及び乙は、この経営管理権集積計画に定めるところにより設定される経営管理権に関する事項は変更しないものとする。

### (7) 森林への立入り及び施設の利用等

① 乙は、（1）に掲げる事項の実施のため必要があるときは、当該森林に随時立ち入り、若しくは乙以外の者を立ち入らせ、又は当該森林に設定された路網その他の施設を使用し、若しくは乙以外の者に使用させることができる。

② 乙は、（1）に掲げる事項の実施のため必要があるときは、当該森林内に森林作業道その他の施設を設置し、又は乙以外の者に設置させることができる。

この場合において、乙は、当該設置された施設の維持管理を行うものとする。

③ 乙は、当該森林の立木が第三者に対して損害を及ぼすおそれがあると認められる場合であつて、かつ第三者から当該立木について除去等を行いたい旨の申出がある場合には、第三者が当該立木について除去等を行うことを認めることができる。

### (8) 甲への通知

当該森林について販売収益が生じた場合、経営管理実施権が設定されないときには乙が（経営管理実施権が設定されるときには経営管理実施権者が）甲に対して販売収益、伐採等に要した経費等に係る明細書を通知するものとする。

### (9) 災害等による経営又は管理の不実施

次に掲げる場合において、（1）に掲げる事項を実施する予定の森林について（1）に掲げる事項を実施することが不可能又は不適当になったときは、乙は、当該事項の一部又は全部を実施しないことができる。

① 災害その他の原因により当該森林の全部又は一部が損壊したとき

② 路網の損壊等により当該森林への到達が困難となったとき

③ 当該森林の土地が公用、公共用又は公益事業の用に供されるとき

### (10) 損害の賠償

① 乙は、乙の責めに帰すべき事由によって甲に不利益を生じさせたときには、その不利益に相当する額を支払うものとする。

② 乙の責めに帰すことのできない事由によって甲に不利益が生じたときは、乙は損害賠償責任を負わない。

### (11) 経営管理権の存続期間の満了時及び消滅時における清算の方法

経営管理権の存続期間の満了した場合において、甲と乙との間で金銭の支払は生じないとともに、立木の所有権は甲に帰属するものとする。

### (12) 甲の通知及び届出

① 甲は、当該森林について、第三者に権利を移転若しくは設定する場合には、あらかじめ乙にその旨を通知しなければならない。

② 甲及び甲の相続人又は受遺者は、当該森林について権利の喪失があった場合、甲が住所又は名称を変更した場合、甲が死亡した場合その他当該経営管理権集積計画を変更する必要がある場合は遅滞なく乙に申し出るものとする。

### (13) その他

この経営管理権集積計画に定めのない事項及びこの経営管理権集積計画に疑義が生じたときは、甲、乙が協議して定める。



# 経営管理権集積計画

## 1 個別事項

整 理 番 号	集 令 6- 25	経営管理権の設定を受ける市町村 (乙)		(名称) 八戸市長 熊 谷 雄 一		(所在地) 八戸市内丸一丁目1-1									
		経営管理権を設定する森林の森林所有者 (甲)		(氏名又は名称) [Redacted]		(住所又は所在地) [Redacted]									
乙が経営管理権の設定を受ける森林 (A)										経営管理権 の始期	経営管理権 の存続期間 (終期) (B)	経営管理権に基づいて行 われる経営管理の内容 (C)	木材の販売による収益から 伐採等に要する経費を控除 してなお利益がある場合 において甲に支払われるべき 金銭 (D) の額の算定方法	乙が甲にDを支払 うべき時期、相手 方及び方法	備考
番号	所 在	地番	林班	小班	施業 番号	地目	面積 ha	現況 樹種	現況 林齢						
1	八戸市南郷大字 島守字笹平	4	128	い	85	山林	0.34	アカマツ (マツ, ス ギ, 広葉樹)	71	公告の日 から	森林経営 管理権を 設定した 日を含む 年度の、 翌年度の 初日から 起算して 5年を経 過する日 まで	1. 経営管理実施権の設定は 行わない。 2. 乙は、存続期間中に除伐 又は間伐などの保育事業 を1回以上実施するもの とする。なお、施業の実 施にあたっては、不必要 な伐採は控える等、生物 多様性に配慮するものと し、間伐対象は災害の原 因となる立木を優先す る。 3. 乙は、火災、病虫害及び 気象害の予防のため、年 1回の森林の巡視を行う ものとし、当該巡視は目 視によって判断できる限 りで行う。	1. 甲に支払われるべき金銭の 額の算定方法 経営管理権に基づき乙が 実施する間伐の結果生じ た木材の販売による収益 は乙のものとする。ただ し、原則として、間伐材 の搬出・販売は行わな い。 2. 留意事項 乙が経営管理を行うた めに要した経費は乙が負担 するものとする。	1. 時期 乙から甲に対して 金銭の支払は行わ ない。 2. 相手方及び方法 乙から甲に対して 金銭の支払は行わ ない。	経営管 理権設 定区域 は、別 添図面 のと おり。
2															
3															
4															
5															
6															
7															
8															
9															
10															

乙が経営管理権の設定を受ける森林（A）										経営管理権を設定する森林の甲以外の権原者（E）			備考
番号	所 在	地番	林班	小班	施業番号	地目	面積 ha	現況 樹種	現況 林齢	住所又は所在地	氏名又は名称	権原の種類	
1	八戸市南郷大字 島守字笹平	4	128	い	85	山林	0.34	アカマツ (マツ、スギ、広葉樹)	71				
2													
3													
4													
5													
6													
7													
8													
9													
10													

この計画に同意する。 権利の設定を受ける市町村（乙）	住 所（同上）      八戸市長    熊 谷 雄 一
権利を設定する森林の森林所有者（甲）	住 所（同上） <div style="background-color: black; width: 150px; height: 40px; display: inline-block;"></div>

（記載注意） （1）（A）欄の「面積」は林地台帳に記載された地番ごとの面積を記載することとし、林地台帳に記載された面積が著しく事実と相違する場合には、実測面積を（ ）書きで下段に2段書きにする。なお、当該経営管理権集積計画の対象森林の場所を示す図面を添付することとし、1筆の一部について経営管理権が設定される場合には当該部分を特定することのできる図面を添付するとともに、備考欄にその旨を記載すること。

（2）（A）欄の「現況樹種」及び「現況林齢」は森林簿に記載された内容を記載することとし、森林簿と異なる場合は（ ）書きで下段に2段書きにすること。

## 2 共通事項

この経営管理権集積計画の定めるところにより設定される経営管理権及び経営管理受益権は、1の個別事項に定めるもののほか、次に定めるところによる。

### (1) 経営管理権に基づいて行われる経営管理の内容

乙は、1の個別事項に記載された森林（以下「当該森林」という。）の経営管理のため、1の個別事項に定めるところにより立木の伐採及び保育を実施することとする。

### (2) 受託者の義務

経営管理実施権配分計画が定められない場合には、乙は、自己の財産に対するのと同じ注意義務をもって経営管理を行う義務を負う。

### (3) 経営管理権の対象とする森林

当該森林にある立木竹は、甲に帰属する。

### (4) 経営管理権及び経営管理受益権の設定

この経営管理権集積計画の公告により、乙に経営管理権が、甲に経営管理受益権（金銭の支払を受ける権利）が、それぞれ設定される。

乙に設定された経営管理権は、この公告の後において当該森林の森林所有者となった者（国その他の森林経営管理法施行規則に定められた者を除く。）に対しても、その効力があるものとする。

### (5) 租税公課の負担

甲は、経営管理権の目的物に対する固定資産税その他の租税を負担する。

### (6) 経営管理権の設定等の条件

① 乙は、甲が次のいずれかに該当する場合には、この経営管理権集積計画のうち当該森林に係る部分を取り消すことができる。

ア 甲が偽りその他不正な手段により乙に経営管理権集積計画を定めさせたことが判明した場合

イ 甲が当該森林に係る権原を有しなくなった場合

② 乙は、災害その他の事由により当該森林において（1）に掲げる事項を実施することが著しく困難となったときは、この経営管理権集積計画のうち当該森林に係る部分を取り消すことができる。

③ 甲は、1の個別事項に定める経営管理権の存続期間の中途において解約しようとする場合は、乙の同意を得るものとする。

④ 甲及び乙は、この経営管理権集積計画に定めるところにより設定される経営管理権に関する事項は変更しないものとする。

### (7) 森林への立入り及び施設の利用等

① 乙は、（1）に掲げる事項の実施のため必要があるときは、当該森林に随時立ち入り、若しくは乙以外の者を立ち入らせ、又は当該森林に設定された路網その他の施設を使用し、若しくは乙以外の者に使用させることができる。

② 乙は、（1）に掲げる事項の実施のため必要があるときは、当該森林内に森林作業道その他の施設を設置し、又は乙以外の者に設置させることができる。

この場合において、乙は、当該設置された施設の維持管理を行うものとする。

③ 乙は、当該森林の立木が第三者に対して損害を及ぼすおそれがあると認められる場合であって、かつ第三者から当該立木について除去等を行いたい旨の申出がある場合には、第三者が当該立木について除去等を行うことを認めることができる。

### (8) 甲への通知

当該森林について販売収益が生じた場合、経営管理実施権が設定されないときには乙が（経営管理実施権が設定されるときには経営管理実施権者が）甲に対して販売収益、伐採等に要した経費等に係る明細書を通知するものとする。

### (9) 災害等による経営又は管理の不実施

次に掲げる場合において、（1）に掲げる事項を実施する予定の森林について（1）に掲げる事項を実施することが不可能又は不適当になったときは、乙は、当該事項の一部又は全部を実施しないことができる。

① 災害その他の原因により当該森林の全部又は一部が損壊したとき

② 路網の損壊等により当該森林への到達が困難となったとき

③ 当該森林の土地が公用、公共用又は公益事業の用に供されるとき

### (10) 損害の賠償

① 乙は、乙の責めに帰すべき事由によって甲に不利益を生じさせたときには、その不利益に相当する額を支払うものとする。

② 乙の責めに帰すことのできない事由によって甲に不利益が生じたときは、乙は損害賠償責任を負わない。

### (11) 経営管理権の存続期間の満了時及び消滅時における清算の方法

経営管理権の存続期間の満了した場合において、甲と乙との間で金銭の支払は生じないとともに、立木の所有権は甲に帰属するものとする。

### (12) 甲の通知及び届出

① 甲は、当該森林について、第三者に権利を移転若しくは設定する場合には、あらかじめ乙にその旨を通知しなければならない。

② 甲及び甲の相続人又は受遺者は、当該森林について権利の喪失があった場合、甲が住所又は名称を変更した場合、甲が死亡した場合その他当該経営管理権集積計画を変更する必要がある場合は遅滞なく乙に申し出るものとする。

### (13) その他

この経営管理権集積計画に定めのない事項及びこの経営管理権集積計画に疑義が生じたときは、甲、乙が協議して定める。







# 経営管理権集積計画

## 1 個別事項

整 理 番 号	集 令 6- 26	経営管理権の設定を受ける市町村 (乙)			(名称) 八戸市長 熊 谷 雄 一			(所在地) 八戸市内丸一丁目1-1							
		経営管理権を設定する森林の森林所有者 (甲)			(氏名又は名称) [Redacted]			(住所又は所在地) [Redacted]							
乙が経営管理権の設定を受ける森林 (A)										経営管理権 の始期	経営管理権 の存続期間 (終期) (B)	経営管理権に基づいて行 われる経営管理の内容 (C)	木材の販売による収益から 伐採等に要する経費を控除 してなお利益がある場合 において甲に支払われるべき 金銭 (D) の額の算定方法	乙が甲にDを支払 うべき時期、相手 方及び方法	備考
番号	所 在	地番	林班	小班	施業 番号	地目	面積 ha	現況 樹種	現況 林齢						
1	八戸市南郷大字 島守字赤羽	6-84	137	い	23	山林	0.06	アカマツ(マ ツ、カラマツ、 スギ)	55						
2															
3															
4															
5															
6															
7															
8															
9															
10															

乙が経営管理権の設定を受ける森林（A）										経営管理権を設定する森林の甲以外の権原者（E）			備考
番号	所 在	地番	林班	小班	施業番号	地目	面積 ha	現況 樹種	現況 林齢	住所又は所在地	氏名又は名称	権原の種類	
1	八戸市南郷大字 島守字赤羽	6-84	137	い	23	山林	0.06	アカマツ(マ ツ、カラマツ、 スギ)	55				
2													
3													
4													
5													
6													
7													
8													
9													
10													

この計画に同意する。 権利の設定を受ける市町村（乙）	住 所（同上）      八戸市長    熊 谷 雄 一
権利を設定する森林の森林所有者（甲）	住 所（同上） <div style="background-color: black; width: 150px; height: 40px; display: inline-block;"></div>

（記載注意） （1）（A）欄の「面積」は林地台帳に記載された地番ごとの面積を記載することとし、林地台帳に記載された面積が著しく事実と相違する場合には、実測面積を（ ）書きで下段に2段書きにする。なお、当該経営管理権集積計画の対象森林の場所を示す図面を添付することとし、1筆の一部について経営管理権が設定される場合には当該部分を特定することのできる図面を添付するとともに、備考欄にその旨を記載すること。

（2）（A）欄の「現況樹種」及び「現況林齢」は森林簿に記載された内容を記載することとし、森林簿と異なる場合は（ ）書きで下段に2段書きにすること。

## 2 共通事項

この経営管理権集積計画の定めるところにより設定される経営管理権及び経営管理受益権は、1の個別事項に定めるもののほか、次に定めるところによる。

### (1) 経営管理権に基づいて行われる経営管理の内容

乙は、1の個別事項に記載された森林（以下「当該森林」という。）の経営管理のため、1の個別事項に定めるところにより立木の伐採及び保育を実施することとする。

### (2) 受託者の義務

経営管理実施権配分計画が定められない場合には、乙は、自己の財産に対するのと同じ注意義務をもって経営管理を行う義務を負う。

### (3) 経営管理権の対象とする森林

当該森林にある立木竹は、甲に帰属する。

### (4) 経営管理権及び経営管理受益権の設定

この経営管理権集積計画の公告により、乙に経営管理権が、甲に経営管理受益権（金銭の支払を受ける権利）が、それぞれ設定される。

乙に設定された経営管理権は、この公告の後において当該森林の森林所有者となった者（国その他の森林経営管理法施行規則に定められた者を除く。）に対しても、その効力があるものとする。

### (5) 租税公課の負担

甲は、経営管理権の目的物に対する固定資産税その他の租税を負担する。

### (6) 経営管理権の設定等の条件

① 乙は、甲が次のいずれかに該当する場合には、この経営管理権集積計画のうち当該森林に係る部分を取り消すことができる。

ア 甲が偽りその他不正な手段により乙に経営管理権集積計画を定めさせたことが判明した場合

イ 甲が当該森林に係る権原を有しなくなった場合

② 乙は、災害その他の事由により当該森林において（1）に掲げる事項を実施することが著しく困難となったときは、この経営管理権集積計画のうち当該森林に係る部分を取り消すことができる。

③ 甲は、1の個別事項に定める経営管理権の存続期間の中途において解約しようとする場合は、乙の同意を得るものとする。

④ 甲及び乙は、この経営管理権集積計画に定めるところにより設定される経営管理権に関する事項は変更しないものとする。

### (7) 森林への立入り及び施設の利用等

① 乙は、（1）に掲げる事項の実施のため必要があるときは、当該森林に随時立ち入り、若しくは乙以外の者を立ち入らせ、又は当該森林に設定された路網その他の施設を使用し、若しくは乙以外の者に使用させることができる。

② 乙は、（1）に掲げる事項の実施のため必要があるときは、当該森林内に森林作業道その他の施設を設置し、又は乙以外の者に設置させることができる。

この場合において、乙は、当該設置された施設の維持管理を行うものとする。

③ 乙は、当該森林の立木が第三者に対して損害を及ぼすおそれがあると認められる場合であって、かつ第三者から当該立木について除去等を行いたい旨の申出がある場合には、第三者が当該立木について除去等を行うことを認めることができる。

### (8) 甲への通知

当該森林について販売収益が生じた場合、経営管理実施権が設定されないときには乙が（経営管理実施権が設定されるときには経営管理実施権者が）甲に対して販売収益、伐採等に要した経費等に係る明細書を通知するものとする。

### (9) 災害等による経営又は管理の不実施

次に掲げる場合において、（1）に掲げる事項を実施する予定の森林について（1）に掲げる事項を実施することが不可能又は不適当になったときは、乙は、当該事項の一部又は全部を実施しないことができる。

① 災害その他の原因により当該森林の全部又は一部が損壊したとき

② 路網の損壊等により当該森林への到達が困難となったとき

③ 当該森林の土地が公用、公共用又は公益事業の用に供されるとき

### (10) 損害の賠償

① 乙は、乙の責めに帰すべき事由によって甲に不利益を生じさせたときには、その不利益に相当する額を支払うものとする。

② 乙の責めに帰すことのできない事由によって甲に不利益が生じたときは、乙は損害賠償責任を負わない。

### (11) 経営管理権の存続期間の満了時及び消滅時における清算の方法

経営管理権の存続期間の満了した場合において、甲と乙との間で金銭の支払は生じないとともに、立木の所有権は甲に帰属するものとする。

### (12) 甲の通知及び届出

① 甲は、当該森林について、第三者に権利を移転若しくは設定する場合には、あらかじめ乙にその旨を通知しなければならない。

② 甲及び甲の相続人又は受遺者は、当該森林について権利の喪失があった場合、甲が住所又は名称を変更した場合、甲が死亡した場合その他当該経営管理権集積計画を変更する必要がある場合は遅滞なく乙に申し出るものとする。

### (13) その他

この経営管理権集積計画に定めのない事項及びこの経営管理権集積計画に疑義が生じたときは、甲、乙が協議して定める。





# 経営管理権集積計画

## 1 個別事項

整 理 番 号	集 令 6- 27	経営管理権の設定を受ける市町村 (乙)		(名称) 八戸市長 熊 谷 雄 一		(所在地) 八戸市内丸一丁目1-1	
		経営管理権を設定する森林の森林所有者 (甲)		(氏名又は名称) [Redacted]		(住所又は所在地) [Redacted]	

乙が経営管理権の設定を受ける森林 (A)										経営管理権 の始期	経営管理権 の存続期間 (終期) (B)	経営管理権に基づいて行 われる経営管理の内容 (C)	木材の販売による収益から 伐採等に要する経費を控除 してなお利益がある場合 において甲に支払われるべき 金銭 (D) の額の算定方法	乙が甲にDを支払 うべき時期、相手 方及び方法	備考
番号	所 在	地番	林班	小班	施業 番号	地目	面積 ha	現況 樹種	現況 林齢						
1	八戸市南郷大字 島守字中相野	2-2	130	ろ	3, 4	山林	0.90	スギ(ス ギ、マツ、 広葉樹)	35	公告の日 から	森林経営 管理権を 設定した 日を含む 年度の、 翌年度の 初日から 起算して 5年を経 過する日 まで	1. 経営管理実施権の設定は 行わない。 2. 乙は、存続期間中に除伐 又は間伐などの保育事業 を1回以上実施するもの とする。なお、施業の実 施にあたっては、不必要 な伐採は控える等、生物 多様性に配慮するものと し、間伐対象は災害の原 因となる立木を優先す る。 3. 乙は、火災、病虫害及び 気象害の予防のため、年 1回の森林の巡視を行う ものとし、当該巡視は目 視によって判断できる限 りで行う。	1. 甲に支払われるべき金銭の 額の算定方法 経営管理権に基づき乙が 実施する間伐の結果生じ た木材の販売による収益 は乙のものとする。ただ し、原則として、間伐材 の搬出・販売は行わな い。 2. 留意事項 乙が経営管理を行うため に要した経費は乙が負担 するものとする。	1. 時期 乙から甲に対して 金銭の支払は行わ ない。 2. 相手方及び方法 乙から甲に対して 金銭の支払は行わ ない。	経営管 理権設 定区域 は、別 添図面 のとおり。
2															
3															
4															
5															
6															
7															
8															
9															
10															

乙が経営管理権の設定を受ける森林（A）										経営管理権を設定する森林の甲以外の権原者（E）			備考
番号	所 在	地番	林班	小班	施業番号	地目	面積 ha	現況 樹種	現況 林齢	住所又は所在地	氏名又は名称	権原の種類	
1	八戸市南郷大字 島守字中相野	2-2	130	ろ	3, 4	山林	0.90	スギ(ス ギ、マツ、 広葉樹)	35				
2													
3													
4													
5													
6													
7													
8													
9													
10													

この計画に同意する。 権利の設定を受ける市町村（乙）	住 所（同上）      八戸市長    熊 谷 雄 一
権利を設定する森林の森林所有者（甲）	住 所（同上） <div style="background-color: black; width: 150px; height: 40px; display: inline-block;"></div>

（記載注意） （1）（A）欄の「面積」は林地台帳に記載された地番ごとの面積を記載することとし、林地台帳に記載された面積が著しく事実と相違する場合には、実測面積を（ ）書きで下段に2段書きにする。なお、当該経営管理権集積計画の対象森林の場所を示す図面を添付することとし、1筆の一部について経営管理権が設定される場合には当該部分を特定することのできる図面を添付するとともに、備考欄にその旨を記載すること。

（2）（A）欄の「現況樹種」及び「現況林齢」は森林簿に記載された内容を記載することとし、森林簿と異なる場合は（ ）書きで下段に2段書きにすること。

## 2 共通事項

この経営管理権集積計画の定めるところにより設定される経営管理権及び経営管理受益権は、1の個別事項に定めるもののほか、次に定めるところによる。

### (1) 経営管理権に基づいて行われる経営管理の内容

乙は、1の個別事項に記載された森林（以下「当該森林」という。）の経営管理のため、1の個別事項に定めるところにより立木の伐採及び保育を実施することとする。

### (2) 受託者の義務

経営管理実施権配分計画が定められない場合には、乙は、自己の財産に対するのと同じ注意義務をもって経営管理を行う義務を負う。

### (3) 経営管理権の対象とする森林

当該森林にある立木竹は、甲に帰属する。

### (4) 経営管理権及び経営管理受益権の設定

この経営管理権集積計画の公告により、乙に経営管理権が、甲に経営管理受益権（金銭の支払を受ける権利）が、それぞれ設定される。

乙に設定された経営管理権は、この公告の後において当該森林の森林所有者となった者（国その他の森林経営管理法施行規則に定められた者を除く。）に対しても、その効力があるものとする。

### (5) 租税公課の負担

甲は、経営管理権の目的物に対する固定資産税その他の租税を負担する。

### (6) 経営管理権の設定等の条件

① 乙は、甲が次のいずれかに該当する場合には、この経営管理権集積計画のうち当該森林に係る部分を取り消すことができる。

ア 甲が偽りその他不正な手段により乙に経営管理権集積計画を定めさせたことが判明した場合

イ 甲が当該森林に係る権原を有しなくなった場合

② 乙は、災害その他の事由により当該森林において（1）に掲げる事項を実施することが著しく困難となったときは、この経営管理権集積計画のうち当該森林に係る部分を取り消すことができる。

③ 甲は、1の個別事項に定める経営管理権の存続期間の中途において解約しようとする場合は、乙の同意を得るものとする。

④ 甲及び乙は、この経営管理権集積計画に定めるところにより設定される経営管理権に関する事項は変更しないものとする。

### (7) 森林への立入り及び施設の利用等

① 乙は、（1）に掲げる事項の実施のため必要があるときは、当該森林に随時立ち入り、若しくは乙以外の者を立ち入らせ、又は当該森林に設定された路網その他の施設を使用し、若しくは乙以外の者に使用させることができる。

② 乙は、（1）に掲げる事項の実施のため必要があるときは、当該森林内に森林作業道その他の施設を設置し、又は乙以外の者に設置させることができる。

この場合において、乙は、当該設置された施設の維持管理を行うものとする。

③ 乙は、当該森林の立木が第三者に対して損害を及ぼすおそれがあると認められる場合であって、かつ第三者から当該立木について除去等を行いたい旨の申出がある場合には、第三者が当該立木について除去等を行うことを認めることができる。

### (8) 甲への通知

当該森林について販売収益が生じた場合、経営管理実施権が設定されないときには乙が（経営管理実施権が設定されるときには経営管理実施権者が）甲に対して販売収益、伐採等に要した経費等に係る明細書を通知するものとする。

### (9) 災害等による経営又は管理の不実施

次に掲げる場合において、（1）に掲げる事項を実施する予定の森林について（1）に掲げる事項を実施することが不可能又は不適当になったときは、乙は、当該事項の一部又は全部を実施しないことができる。

① 災害その他の原因により当該森林の全部又は一部が損壊したとき

② 路網の損壊等により当該森林への到達が困難となったとき

③ 当該森林の土地が公用、公共用又は公益事業の用に供されるとき

### (10) 損害の賠償

① 乙は、乙の責めに帰すべき事由によって甲に不利益を生じさせたときには、その不利益に相当する額を支払うものとする。

② 乙の責めに帰すことのできない事由によって甲に不利益が生じたときは、乙は損害賠償責任を負わない。

### (11) 経営管理権の存続期間の満了時及び消滅時における清算の方法

経営管理権の存続期間の満了した場合において、甲と乙との間で金銭の支払は生じないとともに、立木の所有権は甲に帰属するものとする。

### (12) 甲の通知及び届出

① 甲は、当該森林について、第三者に権利を移転若しくは設定する場合には、あらかじめ乙にその旨を通知しなければならない。

② 甲及び甲の相続人又は受遺者は、当該森林について権利の喪失があった場合、甲が住所又は名称を変更した場合、甲が死亡した場合その他当該経営管理権集積計画を変更する必要がある場合は遅滞なく乙に申し出るものとする。

### (13) その他

この経営管理権集積計画に定めのない事項及びこの経営管理権集積計画に疑義が生じたときは、甲、乙が協議して定める。

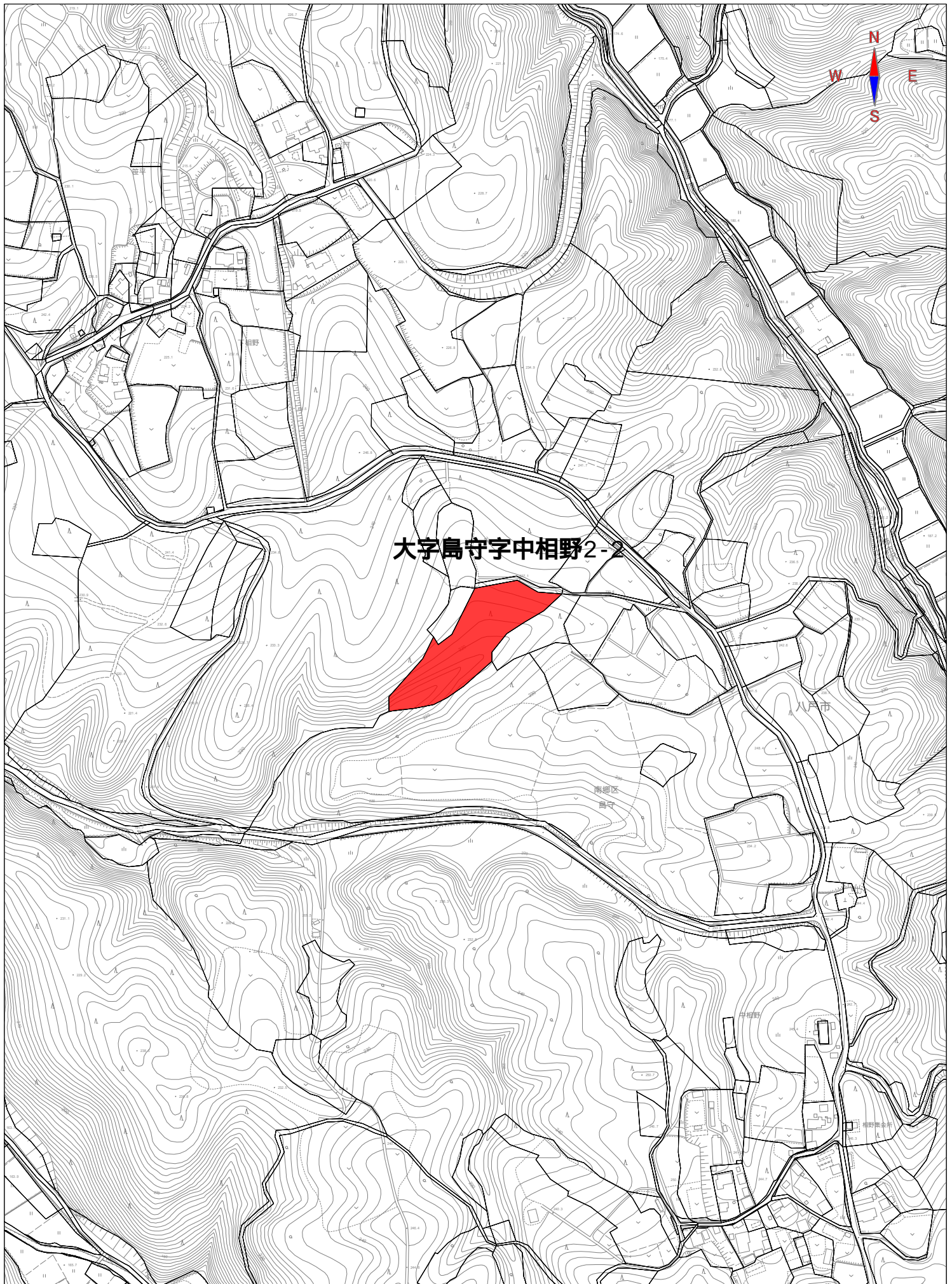



# 経営管理権集積計画

## 1 個別事項

整 理 番 号	集 令 6- 28	経営管理権の設定を受ける市町村 (乙)		(名称) 八戸市長 熊 谷 雄 一		(所在地) 八戸市内丸一丁目1-1									
		経営管理権を設定する森林の森林所有者 (甲)		(氏名又は名称)		(住所又は所在地)									
乙が経営管理権の設定を受ける森林 (A)										経営管理権 の始期	経営管理権 の存続期間 (終期) (B)	経営管理権に基づいて行 われる経営管理の内容 (C)	木材の販売による収益から 伐採等に要する経費を控除 してなお利益がある場合 において甲に支払われるべき 金銭 (D) の額の算定方法	乙が甲にDを支払 うべき時期、相手 方及び方法	備考
番号	所 在	地番	林班	小班	施業 番号	地目	面積 ha	現況 樹種	現況 林齢						
1	八戸市南郷大字 島守字中渡	13-1	139	ろ	6	山林	0.10	アカマツ(マ ツ、広葉樹、そ の他)	61	公告の日 から	森林経営 管理権を 設定した 日を含む 年度の、 翌年度の 初日から 起算して 5年を経 過する日 まで	1. 経営管理実施権の設定は 行わない。 2. 乙は、存続期間中に除伐 又は間伐などの保育事業 を1回以上実施するもの とする。なお、施業の実 施にあたっては、不必要 な伐採は控える等、生物 多様性に配慮するものと し、間伐対象は災害の原 因となる立木を優先す る。 3. 乙は、火災、病虫害及び 気象害の予防のため、年 1回の森林の巡視を行う ものとし、当該巡視は目 視によって判断できる限 りで行う。	1. 甲に支払われるべき金銭の 額の算定方法 経営管理権に基づき乙が 実施する間伐の結果生じ た木材の販売による収益 は乙のものとする。ただ し、原則として、間伐材 の搬出・販売は行わな い。 2. 留意事項 乙が経営管理を行うた めに要した経費は乙が負担 するものとする。	1. 時期 乙から甲に対して 金銭の支払は行わ ない。 2. 相手方及び方法 乙から甲に対して 金銭の支払は行わ ない。	経営管 理権設 定区域 は、別 添図面 のと おり。
2															
3															
4															
5															
6															
7															
8															
9															
10															

乙が経営管理権の設定を受ける森林（A）										経営管理権を設定する森林の甲以外の権原者（E）			備考
番号	所 在	地番	林班	小班	施業番号	地目	面積 ha	現況 樹種	現況 林齢	住所又は所在地	氏名又は名称	権原の種類	
1	八戸市南郷大字 島守字中渡	13-1	139	ろ	6	山林	0.10	アカマツ（マ ツ、広葉樹、そ の他）	61				
2													
3													
4													
5													
6													
7													
8													
9													
10													

この計画に同意する。 権利の設定を受ける市町村（乙）	住 所（同上）      八戸市長      熊 谷 雄 一
権利を設定する森林の森林所有者（甲）	住 所（同上） <div style="background-color: black; width: 150px; height: 40px; display: inline-block;"></div>

（記載注意） （1）（A）欄の「面積」は林地台帳に記載された地番ごとの面積を記載することとし、林地台帳に記載された面積が著しく事実と相違する場合には、実測面積を（ ）書きで下段に2段書きにする。なお、当該経営管理権集積計画の対象森林の場所を示す図面を添付することとし、1筆の一部について経営管理権が設定される場合には当該部分を特定することのできる図面を添付するとともに、備考欄にその旨を記載すること。

（2）（A）欄の「現況樹種」及び「現況林齢」は森林簿に記載された内容を記載することとし、森林簿と異なる場合は（ ）書きで下段に2段書きにすること。

## 2 共通事項

この経営管理権集積計画の定めるところにより設定される経営管理権及び経営管理受益権は、1の個別事項に定めるもののほか、次に定めるところによる。

### (1) 経営管理権に基づいて行われる経営管理の内容

乙は、1の個別事項に記載された森林（以下「当該森林」という。）の経営管理のため、1の個別事項に定めるところにより立木の伐採及び保育を実施することとする。

### (2) 受託者の義務

経営管理実施権配分計画が定められない場合には、乙は、自己の財産に対するのと同じ注意義務をもって経営管理を行う義務を負う。

### (3) 経営管理権の対象とする森林

当該森林にある立木竹は、甲に帰属する。

### (4) 経営管理権及び経営管理受益権の設定

この経営管理権集積計画の公告により、乙に経営管理権が、甲に経営管理受益権（金銭の支払を受ける権利）が、それぞれ設定される。

乙に設定された経営管理権は、この公告の後において当該森林の森林所有者となった者（国その他の森林経営管理法施行規則に定められた者を除く。）に対しても、その効力があるものとする。

### (5) 租税公課の負担

甲は、経営管理権の目的物に対する固定資産税その他の租税を負担する。

### (6) 経営管理権の設定等の条件

① 乙は、甲が次のいずれかに該当する場合には、この経営管理権集積計画のうち当該森林に係る部分を取り消すことができる。

ア 甲が偽りその他不正な手段により乙に経営管理権集積計画を定めさせたことが判明した場合

イ 甲が当該森林に係る権原を有しなくなった場合

② 乙は、災害その他の事由により当該森林において（1）に掲げる事項を実施することが著しく困難となったときは、この経営管理権集積計画のうち当該森林に係る部分を取り消すことができる。

③ 甲は、1の個別事項に定める経営管理権の存続期間の中途において解約しようとする場合は、乙の同意を得るものとする。

④ 甲及び乙は、この経営管理権集積計画に定めるところにより設定される経営管理権に関する事項は変更しないものとする。

### (7) 森林への立入り及び施設の利用等

① 乙は、（1）に掲げる事項の実施のため必要があるときは、当該森林に随時立ち入り、若しくは乙以外の者を立ち入らせ、又は当該森林に設定された路網その他の施設を使用し、若しくは乙以外の者に使用させることができる。

② 乙は、（1）に掲げる事項の実施のため必要があるときは、当該森林内に森林作業道その他の施設を設置し、又は乙以外の者に設置させることができる。

この場合において、乙は、当該設置された施設の維持管理を行うものとする。

③ 乙は、当該森林の立木が第三者に対して損害を及ぼすおそれがあると認められる場合であって、かつ第三者から当該立木について除去等を行いたい旨の申出がある場合には、第三者が当該立木について除去等を行うことを認めることができる。

### (8) 甲への通知

当該森林について販売収益が生じた場合、経営管理実施権が設定されないときには乙が（経営管理実施権が設定されるときには経営管理実施権者が）甲に対して販売収益、伐採等に要した経費等に係る明細書を通知するものとする。

### (9) 災害等による経営又は管理の不実施

次に掲げる場合において、（1）に掲げる事項を実施する予定の森林について（1）に掲げる事項を実施することが不可能又は不適当になったときは、乙は、当該事項の一部又は全部を実施しないことができる。

① 災害その他の原因により当該森林の全部又は一部が損壊したとき

② 路網の損壊等により当該森林への到達が困難となったとき

③ 当該森林の土地が公用、公共用又は公益事業の用に供されるとき

### (10) 損害の賠償

① 乙は、乙の責めに帰すべき事由によって甲に不利益を生じさせたときには、その不利益に相当する額を支払うものとする。

② 乙の責めに帰すことのできない事由によって甲に不利益が生じたときは、乙は損害賠償責任を負わない。

### (11) 経営管理権の存続期間の満了時及び消滅時における清算の方法

経営管理権の存続期間の満了した場合において、甲と乙との間で金銭の支払は生じないとともに、立木の所有権は甲に帰属するものとする。

### (12) 甲の通知及び届出

① 甲は、当該森林について、第三者に権利を移転若しくは設定する場合には、あらかじめ乙にその旨を通知しなければならない。

② 甲及び甲の相続人又は受遺者は、当該森林について権利の喪失があった場合、甲が住所又は名称を変更した場合、甲が死亡した場合その他当該経営管理権集積計画を変更する必要がある場合は遅滞なく乙に申し出るものとする。

### (13) その他

この経営管理権集積計画に定めのない事項及びこの経営管理権集積計画に疑義が生じたときは、甲、乙が協議して定める。



# 経営管理権集積計画

## 1 個別事項

整 理 番 号	集 令 6- 29	経営管理権の設定を受ける市町村 (乙)				(名称) 八 戸 市 長      熊   谷   雄   一				(所在地) 八 戸 市 内 丸 一 丁 目 1-1					
		経営管理権を設定する森林の森林所有者 (甲)				(氏名又は名称)				(住所又は所在地)					
乙が経営管理権の設定を受ける森林 (A)										経営管理権 の始期	経営管理権 の存続期間 (終期) (B)	経営管理権に基づいて行 われる経営管理の内容 (C)	木材の販売による収益から 伐採等に要する経費を控除 しておお利益がある場合に おいて甲に支払われるべき 金銭 (D) の額の算定方法	乙が甲にDを支払 うべき時期、相手 方及び方法	備考
番号	所 在	地番	林班	小班	施業 番号	地目	面積 ha	現況 樹種	現況 林齢						
1	八戸市南郷大字 島守字長ツム子	11-1	141	は	16	山林	0.11	スギ(スギ,カ ラマツ,その他)	31	公告の日 から	森林経営 管理権を 設定した 日を含む 年度の、 翌年度の 初日から 起算して 5年を経 過する日 まで	1. 経営管理実施権の設定は 行わない。 2. 乙は、存続期間中に除伐 又は間伐などの保育事業 を1回以上実施するもの とする。なお、施業の実 施にあたっては、不必要 な伐採は控える等、生物 多様性に配慮するものと し、間伐対象は災害の原 因となる立木を優先す る。 3. 乙は、火災、病虫害及び 気象害の予防のため、年 1回の森林の巡視を行う ものとし、当該巡視は目 視によって判断できる限 りで行う。	1. 甲に支払われるべき金銭の 額の算定方法 経営管理権に基づき乙が 実施する間伐の結果生じ た木材の販売による収益 は乙のものとする。ただ し、原則として、間伐材 の搬出・販売は行わな い。 2. 留意事項 乙が経営管理を行うた めに要した経費は乙が負担 するものとする。	1. 時期 乙から甲に対して 金銭の支払は行わ ない。 2. 相手方及び方法 乙から甲に対して 金銭の支払は行わ ない。	経営管 理権設 定区域 は、別 添図面 のとお り。
2	八戸市南郷大字 島守字長ツム子	36-2	141	は	16	山林	0.33	スギ(スギ,カ ラマツ,広葉 樹)	31						
3															
4															
5															
6															
7															
8															
9															
10															

乙が経営管理権の設定を受ける森林（A）										経営管理権を設定する森林の甲以外の権原者（E）			備考
番号	所 在	地番	林班	小班	施業番号	地目	面積 ha	現況 樹種	現況 林齢	住所又は所在地	氏名又は名称	権原の種類	
1	八戸市南郷大字 島守字長ツム子	11-1	141	は	16	山林	0.11	スギ(スギ,カ ラマツ,その他)	31				
2	八戸市南郷大字 島守字長ツム子	36-2	141	は	16	山林	0.33	スギ(スギ,カ ラマツ,広葉 樹)	31				
3													
4													
5													
6													
7													
8													
9													
10													

この計画に同意する。 権利の設定を受ける市町村（乙）	住 所（同上）      八戸市長      熊 谷 雄 一
権利を設定する森林の森林所有者（甲）	住 所（同上） <div style="background-color: black; width: 150px; height: 40px; display: inline-block;"></div>

（記載注意） （1）（A）欄の「面積」は林地台帳に記載された地番ごとの面積を記載することとし、林地台帳に記載された面積が著しく事実と相違する場合には、実測面積を（ ）書きで下段に2段書きにする。なお、当該経営管理権集積計画の対象森林の場所を示す図面を添付することとし、1筆の一部について経営管理権が設定される場合には当該部分を特定することのできる図面を添付するとともに、備考欄にその旨を記載すること。

（2）（A）欄の「現況樹種」及び「現況林齢」は森林簿に記載された内容を記載することとし、森林簿と異なる場合は（ ）書きで下段に2段書きにすること。

## 2 共通事項

この経営管理権集積計画の定めるところにより設定される経営管理権及び経営管理受益権は、1の個別事項に定めるもののほか、次に定めるところによる。

### (1) 経営管理権に基づいて行われる経営管理の内容

乙は、1の個別事項に記載された森林（以下「当該森林」という。）の経営管理のため、1の個別事項に定めるところにより立木の伐採及び保育を実施することとする。

### (2) 受託者の義務

経営管理実施権配分計画が定められない場合には、乙は、自己の財産に対するのと同じ注意義務をもって経営管理を行う義務を負う。

### (3) 経営管理権の対象とする森林

当該森林にある立木竹は、甲に帰属する。

### (4) 経営管理権及び経営管理受益権の設定

この経営管理権集積計画の公告により、乙に経営管理権が、甲に経営管理受益権（金銭の支払を受ける権利）が、それぞれ設定される。

乙に設定された経営管理権は、この公告の後において当該森林の森林所有者となった者（国その他の森林経営管理法施行規則に定められた者を除く。）に対しても、その効力があるものとする。

### (5) 租税公課の負担

甲は、経営管理権の目的物に対する固定資産税その他の租税を負担する。

### (6) 経営管理権の設定等の条件

① 乙は、甲が次のいずれかに該当する場合には、この経営管理権集積計画のうち当該森林に係る部分を取り消すことができる。

ア 甲が偽りその他不正な手段により乙に経営管理権集積計画を定めさせたことが判明した場合

イ 甲が当該森林に係る権原を有しなくなった場合

② 乙は、災害その他の事由により当該森林において（1）に掲げる事項を実施することが著しく困難となったときは、この経営管理権集積計画のうち当該森林に係る部分を取り消すことができる。

③ 甲は、1の個別事項に定める経営管理権の存続期間の中途において解約しようとする場合は、乙の同意を得るものとする。

④ 甲及び乙は、この経営管理権集積計画に定めるところにより設定される経営管理権に関する事項は変更しないものとする。

### (7) 森林への立入り及び施設の利用等

① 乙は、（1）に掲げる事項の実施のため必要があるときは、当該森林に随時立ち入り、若しくは乙以外の者を立ち入らせ、又は当該森林に設定された路網その他の施設を使用し、若しくは乙以外の者に使用させることができる。

② 乙は、（1）に掲げる事項の実施のため必要があるときは、当該森林内に森林作業道その他の施設を設置し、又は乙以外の者に設置させることができる。

この場合において、乙は、当該設置された施設の維持管理を行うものとする。

③ 乙は、当該森林の立木が第三者に対して損害を及ぼすおそれがあると認められる場合であって、かつ第三者から当該立木について除去等を行いたい旨の申出がある場合には、第三者が当該立木について除去等を行うことを認めることができる。

### (8) 甲への通知

当該森林について販売収益が生じた場合、経営管理実施権が設定されないときには乙が（経営管理実施権が設定されるときには経営管理実施権者が）甲に対して販売収益、伐採等に要した経費等に係る明細書を通知するものとする。

### (9) 災害等による経営又は管理の不実施

次に掲げる場合において、（1）に掲げる事項を実施する予定の森林について（1）に掲げる事項を実施することが不可能又は不適当になったときは、乙は、当該事項の一部又は全部を実施しないことができる。

① 災害その他の原因により当該森林の全部又は一部が損壊したとき

② 路網の損壊等により当該森林への到達が困難となったとき

③ 当該森林の土地が公用、公共用又は公益事業の用に供されるとき

### (10) 損害の賠償

① 乙は、乙の責めに帰すべき事由によって甲に不利益を生じさせたときには、その不利益に相当する額を支払うものとする。

② 乙の責めに帰すことのできない事由によって甲に不利益が生じたときは、乙は損害賠償責任を負わない。

### (11) 経営管理権の存続期間の満了時及び消滅時における清算の方法

経営管理権の存続期間の満了した場合において、甲と乙との間で金銭の支払は生じないとともに、立木の所有権は甲に帰属するものとする。

### (12) 甲の通知及び届出

① 甲は、当該森林について、第三者に権利を移転若しくは設定する場合には、あらかじめ乙にその旨を通知しなければならない。

② 甲及び甲の相続人又は受遺者は、当該森林について権利の喪失があった場合、甲が住所又は名称を変更した場合、甲が死亡した場合その他当該経営管理権集積計画を変更する必要がある場合は遅滞なく乙に申し出るものとする。

### (13) その他

この経営管理権集積計画に定めのない事項及びこの経営管理権集積計画に疑義が生じたときは、甲、乙が協議して定める。





# 経営管理権集積計画

## 1 個別事項

整理番号	集令 6-30	経営管理権の設定を受ける市町村 (乙)			(名称) 八戸市長 熊谷 雄一			(所在地) 八戸市内丸一丁目1-1							
		経営管理権を設定する森林の森林所有者 (甲)			(氏名又は名称) [Redacted]			(住所又は所在地) [Redacted]							
乙が経営管理権の設定を受ける森林 (A)										経営管理権 の始期	経営管理権 の存続期間 (終期) (B)	経営管理権に基づいて行 われる経営管理の内容 (C)	木材の販売による収益から 伐採等に要する経費を控除 してなお利益がある場合に おいて甲に支払われるべき 金銭 (D) の額の算定方法	乙が甲にDを支払 うべき時期、相手 方及び方法	備考
番号	所 在	地番	林班	小班	施業 番号	地目	面積 ha	現況 樹種	現況 林齢						
1	八戸市南郷大字 島守字外雨堤	1-1	139	ち	1	山林	0.24	アカマツ (マツ, 広葉 樹, その他)	61						
2															
3															
4															
5															
6															
7															
8															
9															
10															

乙が経営管理権の設定を受ける森林（A）										経営管理権を設定する森林の甲以外の権原者（E）			備考
番号	所 在	地番	林班	小班	施業番号	地目	面積 ha	現況 樹種	現況 林齢	住所又は所在地	氏名又は名称	権原の種類	
1	八戸市南郷大字 島守字外雨堤	1-1	139	ち	1	山林	0.24	アカマツ (マツ,広葉 樹,その他)	61				
2													
3													
4													
5													
6													
7													
8													
9													
10													

この計画に同意する。 権利の設定を受ける市町村（乙）	住 所（同上）      八戸市長    熊 谷 雄 一
権利を設定する森林の森林所有者（甲）	住 所（同上） <div style="background-color: black; width: 150px; height: 40px; display: inline-block;"></div>

（記載注意） （1）（A）欄の「面積」は林地台帳に記載された地番ごとの面積を記載することとし、林地台帳に記載された面積が著しく事実と相違する場合には、実測面積を（ ）書きで下段に2段書きにする。なお、当該経営管理権集積計画の対象森林の場所を示す図面を添付することとし、1筆の一部について経営管理権が設定される場合には当該部分を特定することのできる図面を添付するとともに、備考欄にその旨を記載すること。

（2）（A）欄の「現況樹種」及び「現況林齢」は森林簿に記載された内容を記載することとし、森林簿と異なる場合は（ ）書きで下段に2段書きにすること。

## 2 共通事項

この経営管理権集積計画の定めるところにより設定される経営管理権及び経営管理受益権は、1の個別事項に定めるもののほか、次に定めるところによる。

### (1) 経営管理権に基づいて行われる経営管理の内容

乙は、1の個別事項に記載された森林（以下「当該森林」という。）の経営管理のため、1の個別事項に定めるところにより立木の伐採及び保育を実施することとする。

### (2) 受託者の義務

経営管理実施権配分計画が定められない場合には、乙は、自己の財産に対するのと同じ注意義務をもって経営管理を行う義務を負う。

### (3) 経営管理権の対象とする森林

当該森林にある立木竹は、甲に帰属する。

### (4) 経営管理権及び経営管理受益権の設定

この経営管理権集積計画の公告により、乙に経営管理権が、甲に経営管理受益権（金銭の支払を受ける権利）が、それぞれ設定される。

乙に設定された経営管理権は、この公告の後において当該森林の森林所有者となった者（国その他の森林経営管理法施行規則に定められた者を除く。）に対しても、その効力があるものとする。

### (5) 租税公課の負担

甲は、経営管理権の目的物に対する固定資産税その他の租税を負担する。

### (6) 経営管理権の設定等の条件

① 乙は、甲が次のいずれかに該当する場合には、この経営管理権集積計画のうち当該森林に係る部分を取り消すことができる。

ア 甲が偽りその他不正な手段により乙に経営管理権集積計画を定めさせたことが判明した場合

イ 甲が当該森林に係る権原を有しなくなった場合

② 乙は、災害その他の事由により当該森林において（1）に掲げる事項を実施することが著しく困難となったときは、この経営管理権集積計画のうち当該森林に係る部分を取り消すことができる。

③ 甲は、1の個別事項に定める経営管理権の存続期間の中途において解約しようとする場合は、乙の同意を得るものとする。

④ 甲及び乙は、この経営管理権集積計画に定めるところにより設定される経営管理権に関する事項は変更しないものとする。

### (7) 森林への立入り及び施設の利用等

① 乙は、（1）に掲げる事項の実施のため必要があるときは、当該森林に随時立ち入り、若しくは乙以外の者を立ち入らせ、又は当該森林に設定された路網その他の施設を使用し、若しくは乙以外の者に使用させることができる。

② 乙は、（1）に掲げる事項の実施のため必要があるときは、当該森林内に森林作業道その他の施設を設置し、又は乙以外の者に設置させることができる。

この場合において、乙は、当該設置された施設の維持管理を行うものとする。

③ 乙は、当該森林の立木が第三者に対して損害を及ぼすおそれがあると認められる場合であって、かつ第三者から当該立木について除去等を行いたい旨の申出がある場合には、第三者が当該立木について除去等を行うことを認めることができる。

### (8) 甲への通知

当該森林について販売収益が生じた場合、経営管理実施権が設定されないときには乙が（経営管理実施権が設定されるときには経営管理実施権者が）甲に対して販売収益、伐採等に要した経費等に係る明細書を通知するものとする。

### (9) 災害等による経営又は管理の不実施

次に掲げる場合において、（1）に掲げる事項を実施する予定の森林について（1）に掲げる事項を実施することが不可能又は不適当になったときは、乙は、当該事項の一部又は全部を実施しないことができる。

① 災害その他の原因により当該森林の全部又は一部が損壊したとき

② 路網の損壊等により当該森林への到達が困難となったとき

③ 当該森林の土地が公用、公共用又は公益事業の用に供されるとき

### (10) 損害の賠償

① 乙は、乙の責めに帰すべき事由によって甲に不利益を生じさせたときには、その不利益に相当する額を支払うものとする。

② 乙の責めに帰すことのできない事由によって甲に不利益が生じたときは、乙は損害賠償責任を負わない。

### (11) 経営管理権の存続期間の満了時及び消滅時における清算の方法

経営管理権の存続期間の満了した場合において、甲と乙との間で金銭の支払は生じないとともに、立木の所有権は甲に帰属するものとする。

### (12) 甲の通知及び届出

① 甲は、当該森林について、第三者に権利を移転若しくは設定する場合には、あらかじめ乙にその旨を通知しなければならない。

② 甲及び甲の相続人又は受遺者は、当該森林について権利の喪失があった場合、甲が住所又は名称を変更した場合、甲が死亡した場合その他当該経営管理権集積計画を変更する必要がある場合は遅滞なく乙に申し出るものとする。

### (13) その他

この経営管理権集積計画に定めのない事項及びこの経営管理権集積計画に疑義が生じたときは、甲、乙が協議して定める。

