

令和元年度

# 決算報告書

—— 主要施策の成果 ——

八戸市

地方自治法第 233 条第 5 項の規定により、  
令和元年度八戸市一般会計及び特別会計  
の主要な施策の成果について次のとおり  
報告する。

令和 2 年 9 月 1 日

八戸市長 小 林 眞

# 目 次

まえがき .....	5
令和元年度各会計決算状況 .....	6
<b>第1 一般会計</b>	
I 決算規模 .....	8
II 歳入 .....	8
1 予算額に対する決算額 .....	8
2 調定額に対する決算額 .....	8
3 歳入の内訳 .....	13
III 歳出	
1 目的別歳出 .....	23
2 性質別歳出 .....	25
IV 施策の概要	
議会費 .....	34
総務費 .....	35
民生費 .....	73
衛生費 .....	92
労働費 .....	115
農林水産業費 .....	117
商工費 .....	129
土木費 .....	140
消防費 .....	155
教育費 .....	157
災害復旧費 .....	188
公債費 .....	189
諸支出金 .....	190
予備費 .....	191
別表第1 令和元年度一般会計款別歳入歳出予算及び決算表 .....	192
別表第2 令和2年度への繰越事業の状況 .....	194
別表第3 令和元年度市税の徴収実績表 .....	196
別表第4 令和元年度一般会計決算分析及び財源充当表 .....	197
別表第5 令和元年度人件費・物件費及び補助費等の款別内訳表 .....	198
<b>第2 特別会計</b>	
1 国民健康保険特別会計 .....	200
2 地方卸売市場八戸市魚市場特別会計 .....	202

3	都市計画土地区画整理事業特別会計	203
4	学校給食特別会計	204
5	都市計画下水道事業特別会計	206
6	公共用地取得事業特別会計	208
7	都市計画駐車場特別会計	209
8	中央卸売市場特別会計	210
9	霊園特別会計	212
10	農業集落排水事業特別会計	214
11	介護保険特別会計	216
12	国民健康保険南郷診療所特別会計	220
13	後期高齢者医療特別会計	221
14	母子父子寡婦福祉資金貸付事業特別会計	222
15	産業団地造成事業特別会計	224
<b>第3 不課税収入の使途特定調書</b>		<b>226</b>

## 資料

第1表	令和元年度各会計決算状況	6
第2表	決算規模及び収支の推移	8
第3表	歳入決算額の状況	9
第4表	歳入決算額の財源区分	10
第5表	人口1人当たり歳入決算額の推移	11
第6表	一般財源と特定財源の推移	12
第7表	自主財源と依存財源の推移	12
第8表	目的別歳出決算額の状況	23
第9表	目的別歳出の構成比と増減率の推移	24
第10表	人口1人当たりの目的別歳出の推移	24
第11表	性質別歳出決算額の状況	26
第12表	性質別歳出の構成比と増減率の推移	27
第13表	人口1人当たりの性質別歳出の推移	27
第14表	一般財源充当額の推移（性質別）	28
第1図	歳入決算額の項目別構成比の推移	29
第2図	一般財源と特定財源の推移	29
第3図	歳出決算額の目的別構成比の推移	30
第4図	歳出決算額（目的別）の一般財源の推移	30
第5図	歳出決算額に占める義務的経費と投資的経費の推移	31
第6図	一般財源充当額（性質別）の推移	32

## まえがき

令和元年度の国の予算は、「新経済・財政再生計画」で位置付けられた社会保障改革を軸とする一方、現下の重要課題である「人づくり革命」と「生産性革命」に重点配分し、幼児教育・保育の無償化、介護人材の処遇改善、年金生活者支援給付金の支給など、全世代型の社会保障制度への転換に向けた施策を実施するとともに、地方創生、国土強靱化、女性活躍、働き方改革など、一億総活躍社会の実現を目指す施策を推進する方針に基づき編成された。

地方財政計画については、平成 30 年度に引き続き、通常収支分と東日本大震災分を区分して整理することとし、通常収支分については、地方が人づくり革命の実現や地方創生の推進、防災・減災対策等に取り組みつつ、安定的に財政運営を行うため、一般財源総額について、30 年度を下回らないよう実質的に同水準を確保することを基本とし、また、東日本大震災分については、復興・創生期間においても、被災地の復興に必要な取り組みを着実に進めるため、震災復興特別交付税が確保された。

このような財政環境の下、当市の令和元年度予算は、引き続き、通常の事務事業に係る予算と東日本大震災からの復興に係る予算の 2 つの内容を持つ予算として編成し、財政の健全性に配慮しながら各種施策を実施した。

通常分では、歳入において地方交付税や国庫支出金などにより増額となったものの、歳出では、扶助費等の義務的経費が増加するなど、財政状況は、依然厳しく、経常的な管理経費や行政経費の節減を図るなど、行財政改革に取り組みながら、第 6 次八戸市総合計画や八戸市まち・ひと・しごと創生総合戦略との連動を図り、子育て支援や教育の充実、雇用環境の充実や産業の振興、防災力の強化、保健・医療・福祉の充実、文化・スポーツ・観光の振興、都市基盤の整備など、総合的に市政を前進させる施策に積極的に取り組んだ。

一方、復興分においては、震災からの復興に係る施策として、震災復興特別交付税や震災復興基金などの財源を活用し、八戸市復興計画が目指す「より強い、より元気な、より美しい八戸」の実現に向け、港湾整備事業、新大橋整備事業などにより、都市基盤の再建や防災力の強化を図り、災害に強いまちづくりの実現を目指し、創造的復興に向けた施策を実施した。

第1表 令和元年度各会計決算状況

(単位:千円)

会 計 名	歳入決算額 (A)	歳出決算額 (B)	歳入歳出 差 引 額 (A)-(B) (C)	翌年度へ繰越 すべき財源 (D)	実質収支 (C)-(D)
一 般 会 計	110,168,424	106,352,164	3,816,260	1,843,526	1,972,734
国民健康保険特別会計	23,595,758	23,217,458	378,300		378,300
地方卸売市場 八戸市魚市場特別会計	278,223	257,201	21,022		21,022
都市計画土地区画 整理事業特別会計	1,732,358	1,631,211	101,147	82,814	18,333
学校給食特別会計	1,751,302	1,730,542	20,760	2,266	18,494
都市計画下水道事業 特別会計	11,349,968	11,248,275	101,693	1,470	100,223
公共用地取得事業特別会計	0	0	0		0
都市計画駐車場特別会計	204,150	191,928	12,222		12,222
中央卸売市場特別会計	232,384	221,703	10,681		10,681
霊園特別会計	50,559	48,559	2,000		2,000
農業集落排水事業特別会計	339,860	327,122	12,738		12,738
介護保険特別会計	21,756,785	21,385,348	371,437	508	370,929
国民健康保険 南郷診療所特別会計	172,420	159,769	12,651		12,651
後期高齢者医療特別会計	2,522,003	2,447,609	74,394		74,394
母子父子寡婦福祉資金 貸付事業特別会計	110,311	32,959	77,352		77,352
産業団地造成事業 特別会計	500,800	500,712	88	88	0
特別会計小計	64,596,881	63,400,396	1,196,485	87,146	1,109,339
合 計	174,765,305	169,752,560	5,012,745	1,930,672	3,082,073

# 一 般 会 計

# 第 1 一 般 会 計

## I 決算規模

令和元年度の一般会計歳入歳出決算額は、

歳入 1,101億6,842万4千円(前年度 1,055億3,175万3千円)

歳出 1,063億5,216万4千円(前年度 1,019億1,074万6千円)

となり、前年度と比較すると、歳入で46億3,667万1千円(増減率4.4%)、歳出で44億4,141万8千円(増減率4.4%)それぞれ増加した。

歳入では、地方交付税が15億5,019万3千円(増減率8.9%)、国庫支出金が12億2,281万2千円(増減率6.2%)、繰越金が7億4,092万4千円(増減率25.7%)、諸収入が4億1,665万4千円(増減率20.1%)、市債が3億6,731万9千円(増減率2.9%)の増となったのに対し、地方消費税交付金が2億6,049万3千円(増減率△5.7%)、寄付金が9,549万4千円(増減率△60.9%)、分担金及び負担金が8,274万8千円(増減率△30.5%)の減となった。

歳出では、目的別には、衛生費が21億7,037万7千円(増減率17.7%)、民生費が19億1,176万5千円(増減率5.4%)、公債費が7億8,761万円(増減率8.4%)、総務費が7億346万1千円(増減率8.7%)の増となったのに対し、土木費が6億7,532万6千円(増減率△3.9%)、商工費が5億7,504万8千円(増減率△16.7%)、諸支出金が3億2,749万4千円(増減率△42.6%)、教育費が5,655万9千円(増減率△0.6%)の減となった。

性質別には、義務的経費が22億4,990万2千円(増減率4.9%)の増、投資的経費が4億4,877万5千円(増減率△2.7%)の減、その他の経費が26億4,029万1千円(増減率6.7%)の増となった。

### 第2表 決算規模及び収支の推移

(単位:千円、%)

区 分	平成26年度	平成27年度	平成28年度	平成29年度	平成30年度	令和元年度
歳入決算額	95,651,227	101,821,515	103,627,419	102,209,754	105,531,753	110,168,424
(A) 増減額	△1,401,727	6,170,288	1,805,904	△1,417,665	3,321,999	4,636,671
増減率	△1.4	6.5	1.8	△1.4	3.3	4.4
歳出決算額	92,532,697	98,389,063	100,502,529	99,329,671	101,910,746	106,352,164
(B) 増減額	△1,352,527	5,856,366	2,113,466	△1,172,858	2,581,075	4,441,418
増減率	△1.4	6.3	2.1	△1.2	2.6	4.4
歳入歳出差引額 (A - B) (C)	3,118,530	3,432,452	3,124,890	2,880,083	3,621,007	3,816,260
翌年度に繰り越すべき財源 (D)	1,022,498	1,202,188	573,705	1,123,741	1,373,047	1,843,526
実質収支 (C - D)	2,096,032	2,230,264	2,551,185	1,756,342	2,247,960	1,972,734

## II 歳 入

### 1 予算額に対する決算額

歳入の予算総額1,219億2,099万9千円に対し、決算額は1,101億6,842万4千円となり、予算執行率は90.4%となった。

### 2 調定額に対する決算額

調定額は1,161億8,705万2千円となり、調定額に対する決算額は60億1,862万8千円下回った。また、収入未済額は59億1,641万2千円となり、その内訳は、市税11億9,673万3千円、国庫支出金40億2,698万円、県支出金2億8,959万7千円、諸収入2億8,586万9千円、使用料及び手数料7,375万6千円、分担金及び負担金4,206万7千円、財産収入141万円となった。



第3表 歳入決算額の状況

(単位:千円,%)

区 分	令和元年度		平成30年度		比 較		
	決算額	構成比	決算額	構成比	増減額	増減率	前年度増減率
1 市 税	30,412,938	27.6	30,264,529	28.7	148,409	0.5	△ 0.7
2 地 方 譲 与 税	748,188	0.7	725,601	0.7	22,587	3.1	1.6
3 利 子 割 交 付 金	22,442	0.0	43,976	0.0	△ 21,534	△ 49.0	△ 15.5
4 配 当 割 交 付 金	52,729	0.0	41,412	0.0	11,317	27.3	△ 25.7
5 株式等譲渡所得割交付金	29,157	0.0	33,134	0.0	△ 3,977	△ 12.0	△ 33.4
6 地 方 消 費 税 交 付 金	4,287,432	3.9	4,547,925	4.3	△ 260,493	△ 5.7	7.4
7 ゴルフ場利用税交付金	2,318	0.0	2,482	0.0	△ 164	△ 6.6	△ 11.3
8 自 動 車 取 得 税 交 付 金	123,236	0.1	164,168	0.2	△ 40,932	△ 24.9	△ 6.9
9 国 有 提 供 施 設 等 所 在 市 助 成 交 付 金	489,510	0.4	488,935	0.5	575	0.1	△ 1.3
10 地 方 特 例 交 付 金	371,996	0.3	151,830	0.1	220,166	145.0	22.5
11 地 方 交 付 税	19,043,518	17.3	17,493,325	16.6	1,550,193	8.9	1.5
12 交 通 安 全 対 策 特 別 交 付 金	31,291	0.0	33,318	0.0	△ 2,027	△ 6.1	△ 7.3
13 分 担 金 及 び 負 担 金	188,549	0.2	271,297	0.3	△ 82,748	△ 30.5	△ 10.6
14 使 用 料 及 び 手 数 料	1,387,299	1.3	1,346,446	1.3	40,853	3.0	△ 1.0
15 国 庫 支 出 金	20,801,361	18.9	19,578,549	18.6	1,222,812	6.2	2.8
16 県 支 出 金	9,509,411	8.6	9,363,063	8.9	146,348	1.6	22.7
17 財 産 収 入	273,495	0.2	140,402	0.1	133,093	94.8	△ 10.9
18 寄 附 金	61,216	0.1	156,710	0.1	△ 95,494	△ 60.9	96.7
19 繰 入 金	3,169,646	2.9	3,046,856	2.9	122,790	4.0	59.1
20 繰 越 金	3,621,007	3.3	2,880,083	2.7	740,924	25.7	△ 7.8
21 諸 収 入	2,485,985	2.3	2,069,331	2.0	416,654	20.1	△ 30.5
22 市 債	13,055,700	11.9	12,688,381	12.0	367,319	2.9	6.0
歳 入 合 計	110,168,424	100.0	105,531,753	100.0	4,636,671	4.4	3.3

第4表 歳入決算額の財源区分

(単位:千円,%)

区 分	決算額	財 源 区 分 及 び 構 成 比 率			
		特 定 財 源	(A)に 対する 比率	一 般 財 源	(A)に 対する 比率
1 市 税	30,412,938		0.0	30,412,938	27.6
2 地 方 譲 与 税	748,188		0.0	748,188	0.7
3 利 子 割 交 付 金	22,442		0.0	22,442	0.0
4 配 当 割 交 付 金	52,729		0.0	52,729	0.0
5 株式等譲渡所得割交付金	29,157		0.0	29,157	0.0
6 地方消費税交付金	4,287,432		0.0	4,287,432	3.9
7 ゴルフ場利用税交付金	2,318		0.0	2,318	0.0
8 自動車取得税交付金	123,236		0.0	123,236	0.1
9 国有提供施設等 所在市助成交付金	489,510		0.0	489,510	0.4
10 地方特例交付金	371,996		0.0	371,996	0.3
11 地方交付税	19,043,518		0.0	19,043,518	17.3
12 交通安全対策特別交付金	31,291		0.0	31,291	0.0
13 分担金及び負担金	188,549	187,101	0.2	1,448	0.0
14 使用料及び手数料	1,387,299	1,175,989	1.1	211,310	0.2
15 国庫支出金	20,801,361	20,603,401	18.7	197,960	0.2
16 県 支 出 金	9,509,411	9,471,183	8.6	38,228	0.0
17 財 産 収 入	273,495	99,962	0.0	173,533	0.2
18 寄 附 金	61,216	31,125	0.0	30,091	0.1
19 繰 入 金	3,169,646	549,060	0.5	2,620,586	2.4
20 繰 越 金	3,621,007	1,288,395	1.2	2,332,612	2.1
21 諸 収 入	2,485,985	2,169,288	2.0	316,697	0.3
22 市 債	13,055,700	9,282,600	8.4	3,773,100	3.5
歳 入 合 計	110,168,424 (A)	44,858,104	40.7	65,310,320	59.3

第5表 人口1人当たり歳入決算額の推移

(単位:円)

区 分	平成27年度	平成28年度	平成29年度	平成30年度	令和元年度
1 市 税	128,544	131,385	132,066	132,378	134,249
2 地 方 譲 与 税	3,096	3,072	3,094	3,174	3,303
3 利 子 割 交 付 金	186	144	225	192	99
4 配 当 割 交 付 金	350	181	242	181	233
5 株式等譲渡所得割交付金	245	92	216	145	129
6 地方消費税交付金	19,374	17,689	18,354	19,893	18,926
7 ゴルフ場利用税交付金	13	12	12	11	10
8 自動車取得税交付金	483	546	764	718	544
9 国 有 提 供 施 設 等 所在市助成交付金	1,902	2,068	2,147	2,139	2,161
10 地方特例交付金	430	470	537	664	1,642
11 地 方 交 付 税	75,077	72,883	74,723	76,516	84,062
12 交通安全対策特別交付金	180	167	156	146	138
13 分担金及び負担金	2,066	1,705	1,315	1,187	832
14 使用料及び手数料	5,716	5,783	5,892	5,889	6,124
15 国 庫 支 出 金	75,918	81,404	82,509	85,637	91,822
16 県 支 出 金	30,350	30,661	33,067	40,954	41,976
17 財 産 収 入	613	1,237	682	614	1,207
18 寄 附 金	195	270	345	686	270
19 繰 入 金	14,229	14,897	8,301	13,327	13,991
20 繰 越 金	13,279	14,727	13,543	12,598	15,984
21 諸 収 入	10,698	10,728	12,902	9,051	10,974
22 市 債	50,616	54,498	51,877	55,499	57,631
歳 入 合 計	433,560	444,619	442,969	461,599	486,307
住民基本台帳人口 (各年度末)	234,850人	233,070人	230,738人	228,622人	226,541人

第6表 一般財源と特定財源の推移

(単位:百万円, %)

区 分	平成27年度		平成28年度		平成29年度		平成30年度		令和元年度	
	決 算 額 構 成 比	決 算 額 構 成 比	決 算 額 構 成 比	決 算 額 構 成 比	決 算 額 構 成 比	決 算 額 構 成 比	決 算 額 構 成 比	決 算 額 構 成 比	決 算 額 構 成 比	決 算 額 構 成 比
一 般 財 源	64,627	63.4	63,634	61.4	62,923	61.5	63,013	59.6	65,310	59.3
うち市 税	30,188	29.7	30,622	29.5	30,473	29.8	30,265	28.7	30,413	27.6
" 地方交付税	17,632	17.3	16,987	16.4	17,241	16.9	17,493	16.6	19,044	17.3
特 定 財 源	37,195	36.6	39,993	38.6	39,287	38.5	42,519	40.4	44,858	40.7
うち国庫支出金	17,223	16.9	18,451	17.8	18,729	18.3	19,177	18.2	20,603	18.7
" 県支出金	7,100	7.0	7,112	6.9	7,594	7.5	9,332	8.9	9,471	8.6
" 市債	7,747	7.6	9,199	8.9	7,922	7.8	8,560	8.1	9,283	8.4
歳入合計	101,822	100.0	103,627	100.0	102,210	100.0	105,532	100.0	110,168	100.0

第7表 自主財源と依存財源の推移

(単位:百万円, %)

区 分	平成27年度		平成28年度		平成29年度		平成30年度		令和元年度	
	決 算 額 構 成 比	決 算 額 構 成 比	決 算 額 構 成 比	決 算 額 構 成 比	決 算 額 構 成 比	決 算 額 構 成 比	決 算 額 構 成 比	決 算 額 構 成 比	決 算 額 構 成 比	決 算 額 構 成 比
自 主 財 源	41,179	40.5	42,122	40.7	40,390	39.6	40,176	38.1	41,601	37.9
市 税	30,188	29.7	30,622	29.5	30,473	29.8	30,265	28.7	30,413	27.6
分担金及び負担金	485	0.5	397	0.4	303	0.3	271	0.3	189	0.2
使用料及び手数料	1,342	1.3	1,348	1.3	1,359	1.3	1,347	1.3	1,387	1.3
財産収入	144	0.1	288	0.3	158	0.2	140	0.1	274	0.2
寄附金	46	0.0	63	0.1	80	0.1	157	0.1	61	0.1
繰入金	3,342	3.3	3,472	3.4	1,915	1.9	3,047	2.9	3,170	2.9
繰越金	3,119	3.1	3,432	3.3	3,125	3.1	2,880	2.7	3,621	3.3
諸収入	2,513	2.5	2,500	2.4	2,977	2.9	2,069	2.0	2,486	2.3
依 存 財 源	60,643	59.5	61,505	59.3	61,820	60.4	65,356	61.9	68,567	62.1
地方譲与税	727	0.7	716	0.7	714	0.7	726	0.7	748	0.7
利子割交付金	44	0.0	34	0.0	52	0.0	44	0.0	22	0.0
配当割交付金	82	0.1	42	0.0	56	0.1	41	0.0	53	0.0
株式等譲渡所得割交付金	58	0.1	21	0.0	50	0.0	33	0.0	29	0.0
地方消費税交付金	4,550	4.5	4,123	4.0	4,235	4.1	4,548	4.3	4,287	3.9
ゴルフ場利用税交付金	3	0.0	3	0.0	3	0.0	3	0.0	2	0.0
自動車取得税交付金	113	0.1	127	0.1	176	0.2	164	0.2	123	0.1
国有提供施設等 所在市助成交付金	447	0.4	482	0.5	495	0.5	489	0.5	490	0.4
地方特例交付金	101	0.1	110	0.1	124	0.1	152	0.1	372	0.3
地方交付税	17,632	17.3	16,987	16.4	17,241	16.9	17,493	16.6	19,044	17.3
交通安全対策特別交付金	42	0.0	39	0.0	36	0.0	33	0.0	31	0.0
国庫支出金	17,829	17.5	18,973	18.3	19,038	18.6	19,579	18.6	20,801	18.9
県支出金	7,128	7.0	7,146	6.9	7,630	7.5	9,363	8.9	9,509	8.6
市債	11,887	11.7	12,702	12.3	11,970	11.7	12,688	12.0	13,056	11.9
歳入合計	101,822	100.0	103,627	100.0	102,210	100.0	105,532	100.0	110,168	100.0

### 3 歳入の内訳

#### (1) 市 税

収入済額は304億1,293万8千円で、前年度に比較すると1億4,840万9千円(増減率0.5%〔前年度増減率△0.7%〕)の増となった。

市民税は132億2,145万8千円で、前年度比1,101万9千円(増減率△0.1%)の減となった。

内訳をみると、個人市民税は納税義務者数及び給与所得の増加等により前年度比1億6,845万5千円(増減率1.6%)の増、法人市民税は主に金融・保険業、製造業等の法人税割額の減により前年度比1億7,947万4千円(増減率△6.6%)の減となった。

固定資産税は147億5,674万1千円で、前年度比1億4,063万3千円(増減率1.0%)の増となった。

内訳をみると、土地は地価下落の影響により前年度比901万6千円(増減率△0.2%)の減、家屋は新・増築の増により前年度比1億6,320万8千円(増減率2.6%)の増、償却資産は東日本大震災に係る課税免除等の増加等により1,298万円(増減率△0.4%)の減となった。

軽自動車税は、新税率及び重課税率が適用となる車両の増により前年度比2,304万3千円(増減率4.0%)の増となった。

市たばこ税は、喫煙人口の減少等による売渡本数の減少により前年度比371万4千円(増減率△0.2%)の減となった。

なお、東日本大震災に係る税制上の措置により、市民税で約0.4億円、固定資産税で約10.2億円が軽減・免除され、それに相当する額が、震災復興特別交付税で措置されている。

#### ○ 税目別収入状況

(単位:千円、%)

税 目	予算現額	調 定 額	収 入 済 額				収 入 割 合	
			令和元年度	平成30年度	増 減 額	増 減 率	対 予 算	対 調 定
1 市 民 税	12,964,000	13,670,364	13,221,458	13,232,477	△ 11,019	△ 0.1	102.0	96.7
2 固 定 資 産 税	14,722,380	15,560,461	14,756,741	14,616,108	140,633	1.0	100.2	94.8
3 軽 自 動 車 税	585,500	630,154	593,533	570,490	23,043	4.0	101.4	94.2
4 市 た ば こ 税	1,834,986	1,834,838	1,834,838	1,838,552	△ 3,714	△ 0.2	100.0	100.0
5 鉱 産 税	6,367	6,368	6,368	6,902	△ 534	△ 7.7	100.0	100.0
6 特別土地保有税	1	0	0	0	0	—	0.0	—
合 計	30,113,234	31,702,185	30,412,938	30,264,529	148,409	0.5	101.0	95.9

#### (2) 地方譲与税

(単位:千円)

科 目	予算現額	調 定 額	収 入 済 額			交 付 基 準
			令和元年度	平成30年度	増 減 額	
1 地 方 揮 発 油 税 譲 与	171,967	171,967	171,967	193,736	△ 21,769	地方揮発油税収入額の42/100相当額が市道の延長及び面積で按分譲与される。(旧地方道路譲与税)
2 自 動 車 重 量 税 譲 与	495,244	495,244	495,244	477,240	18,004	自動車重量税収入額の407/1000相当額が市道の延長及び面積で按分譲与される。
3 特別とん譲与税	62,295	62,296	62,296	54,625	7,671	入港する外国貿易船の総トン数に応じて積算された相当額が譲与される。
4 森 林 環 境 税 譲 与	18,681	18,681	18,681	0	18,681	私有林人工林面積、林業就業者数及び人口で按分譲与される。
合 計	748,187	748,188	748,188	725,601	22,587	

## (3) 利子割交付金

(単位:千円)

予算現額	収入済額			交付基準
	令和元年度	平成30年度	増減額	
22,442	22,442	43,976	△ 21,534	県民税利子割額の99%の3/5相当額が個人県民税の割合で按分交付される。

## (4) 配当割交付金

(単位:千円)

予算現額	収入済額			交付基準
	令和元年度	平成30年度	増減額	
52,729	52,729	41,412	11,317	県民税配当割収入額の99%の3/5相当額が個人県民税の割合で按分交付される。

## (5) 株式等譲渡所得割交付金

(単位:千円)

予算現額	収入済額			交付基準
	令和元年度	平成30年度	増減額	
29,157	29,157	33,134	△ 3,977	県民税株式等譲渡所得割収入額の99%の3/5相当額が個人県民税の割合で按分交付される。

## (6) 地方消費税交付金

(単位:千円)

予算現額	収入済額			交付基準
	令和元年度	平成30年度	増減額	
4,287,432	4,287,432	4,547,925	△ 260,493	地方消費税額の1/2相当額が人口及び従業者数で按分交付される。

## (7) ゴルフ場利用税交付金

(単位:千円)

予算現額	収入済額			交付基準
	令和元年度	平成30年度	増減額	
2,317	2,317	2,481	△ 164	ゴルフ場利用税額の7/10相当額が県から交付される。

## (8) 自動車取得税交付金

(単位:千円)

予算現額	収入済額			交付基準
	令和元年度	平成30年度	増減額	
123,235	123,235	164,168	△ 40,933	自動車取得税額の95%の7/10相当額が市道の延長及び面積で按分交付される。

## (9) 国有提供施設等所在市助成交付金

(単位:千円)

予算現額	収入済額			交付基準
	令和元年度	平成30年度	増減額	
489,510	489,510	488,935	575	国の資産のうち、国が米軍に使用させている資産、自衛隊が使用する飛行場等の用に供する資産が所在する市町村に対し、資産価格で按分及び資産の種類や用途、市町村の財政状況を考慮し配分交付される。

## (10) 地方特例交付金

(単位:千円)

予算現額	収入済額			交付基準
	令和元年度	平成30年度	増減額	
371,996	371,996	151,830	220,166	個人住民税における住宅借入金等特別税額控除の実施、自動車税の環境性能割及び軽自動車税の環境性能割の臨時的軽減に伴う減収分、幼児教育・保育の無償化に係る地方負担分について交付される。

## (11) 地方交付税

地方交付税額は190億4,351万8千円で、前年度と比較すると、15億5,019万3千円(増減率8.9%)の増となった。

普通交付税は138億925万5千円で前年度比5億863万8千円(増減率3.8%)の増、特別交付税は19億1,776万8千円で前年度比5,950万4千円(増減率3.2%)の増となったほか、震災復興特別交付税が33億1,649万5千円で前年度比9億8,205万1千円(増減率42.1%)の増となった。

普通交付税の基準財政需要額は、個別算定経費(事業費補正を除く)が社会福祉費の単位費用・密度補正の増等により0.6%の増、事業費補正分が道路橋りょう費における許可債の一部の償還終了等により1.9%の減、包括算定経費(人口・面積)が単位費用の減により1.8%の減、公債費は公害対策事業債の一部の償還完了等により△0.6%の減、臨時財政対策債発行可能額は△14.3%の減となり、臨時財政対策債振替後の需要額総体では5億7,835万9千円(増減率1.4%)の増となった。

また、基準財政収入額は、市民税では法人税割が製造業、金融・保険業、鉱業等における業績低下等により9.0%の減、固定資産税では家屋について新・増築の増等により1.1%の増、地方消費税交付金が地方消費税の減収見込みにより△3.2%の減となり、収入額総体では3,374万7千円(増減率0.1%)の微増となった。

その結果、普通交付税交付基準額において5億4,461万2千円(増減率4.1%)の増となった。

○ 地方交付税の状況

(単位:千円、%)

区 分	令和元年度	平成30年度	比 較			
			増 減 額	増 減 率	前年度増減率	
普通交付税	基準財政需要額(錯誤含む) A	40,846,400	40,268,041	578,359	1.4	△ 1.0
	基準財政収入額(錯誤含む) B	27,001,171	26,967,424	33,747	0.1	0.0
	交付基準額 (A-B) C	13,845,229	13,300,617	544,612	4.1	△ 2.9
	調整額 D	△ 35,974	0	△ 35,974		
	交付決定額 (C+D) E	13,809,255	13,300,617	508,638	3.8	△ 2.6
	特別交付税 F	1,917,768	1,858,264	59,504	3.2	4.7
	震災復興特別交付税 G	3,316,495	2,334,444	982,051	42.1	29.4
	合 計 ( E + F + G )	19,043,518	17,493,325	1,550,193	8.9	1.5
	財 政 力 指 数	0.67	0.67			

(12) 交通安全対策特別交付金

(単位:千円)

予 算 現 額	収 入 済 額			交 付 基 準
	令和元年度	平成30年度	増 減 額	
31,291	31,291	33,318	△ 2,027	交通安全施設経費充当財源で、交通反則金が原資となり、交通事故発生件数及び人口集中地区人口等の比率で交付される。

(13) 分担金及び負担金

(単位:千円、%)

区 分	予算現額	収 入 済 額					
		令和元年度	平成30年度	増 減 額	増減率		
負 担 金	総務費負担金	土地改良区総代選挙費負担金	-	-	223	△ 223	皆減
	民生費負担金	老人福祉施設費用徴収金	18,055	18,191	19,193	△ 1,002	△ 5.2
		私立保育所費用徴収金	160,364	160,966	242,360	△ 81,394	△ 33.6
		助産施設費用徴収金	83	0	0	0	0.0
		母子生活支援施設費用徴収金	26	0	0	0	0.0
	衛生費負担金	未熟児養育医療費用徴収金	2,277	3,070	3,001	69	2.3
教育費負担金	日本スポーツ振興センター保護者負担金(小・中・幼稚園分)	6,520	6,322	6,520	△ 198	△ 3.0	
合 計		187,325	188,549	271,297	△ 82,748	△ 30.5	

## (14) 使用料及び手数料

収入済額は13億8,729万9千円で、前年度と比較すると、4,085万3千円(増減率3.0%)の増となった。増減の主なもの、長根屋内スケート場使用料の2,375万2千円の増、廃棄物収集処理手数料2,098万円の増、市営住宅使用料の915万4千円の減などである。

## ○ 使用料及び手数料の状況

(単位:千円、%)

区 分	予 算 現 額	収 入 済 額				
		令和元年度	平成30年度	増 減 額	増 減 率	
使 用 料	庁舎等	5,624	5,853	5,700	153	2.7
	集会場	1,721	1,667	1,518	149	9.8
	高齢者福祉施設	5,413	5,203	5,385	△ 182	△ 3.4
	福祉公民館	4,425	3,915	4,602	△ 687	△ 14.9
	勤労身体障害者体育館	2,544	2,337	2,742	△ 405	△ 14.8
	総合福祉会館	10,992	12,843	12,159	684	5.6
	子育てつどいの広場	2,500	2,145	2,512	△ 367	△ 14.6
	斎場	5,561	5,627	5,869	△ 242	△ 4.1
	看護師養成所授業料	16,560	16,520	18,060	△ 1,540	△ 8.5
	看護師養成所入学金	3,225	3,225	4,875	△ 1,650	△ 33.8
	魚菜市场	9,649	9,521	9,882	△ 361	△ 3.7
	八戸ポータルミュージアム	18,641	18,628	19,960	△ 1,332	△ 6.7
	道路占用料	51,100	52,081	51,279	802	1.6
	土地使用料	4,028	8,727	10,750	△ 2,023	△ 18.8
	市営住宅	532,840	529,282	538,436	△ 9,154	△ 1.7
	市営住宅汚水処理施設	11,051	10,572	10,860	△ 288	△ 2.7
	市営住宅駐車場	41,698	39,820	40,002	△ 182	△ 0.5
	法定外公共物占用料	1,894	4,698	1,931	2,767	143.3
	まつりんぐ広場	1,128	923	1,272	△ 349	△ 27.4
	公民館	28,046	27,896	27,020	876	3.2
	博物館	2,268	2,426	2,159	267	12.4
	史跡根城の広場	2,094	2,269	1,953	316	16.2
	八戸まちなか広場	1,610	2,215	2,060	155	7.5
	文化ホール	2,629	2,583	2,563	20	0.8
	是川縄文館	2,805	3,901	3,070	831	27.1
	八戸ブックセンター	525	492	546	△ 54	△ 9.9
	多賀多目的運動場	0	0	10,328	△ 10,328	皆減
貸工場	30,610	30,611	12,785	17,826	139.4	
屋内スケート場	41,376	23,752	0	23,752	皆増	
その他	5,362	5,875	5,505	370	6.7	
小 計	847,919	835,607	815,783	19,824	2.4	
手 数 料	税関係証明	13,314	13,219	16,453	△ 3,234	△ 19.7
	戸籍	29,305	31,072	30,261	811	2.7
	住民基本台帳	33,325	33,174	35,012	△ 1,838	△ 5.2
	印鑑	21,940	21,587	22,830	△ 1,243	△ 5.4
	犬の登録	2,100	2,217	2,184	33	1.5
	狂犬病予防注射済票交付	4,675	4,465	4,574	△ 109	△ 2.4
	食品営業許可	10,929	14,280	10,939	3,341	30.5
	廃棄物埋立処分	96,784	97,909	94,716	3,193	3.4
	動物死体処理	2,572	2,778	2,899	△ 121	△ 4.2
	廃棄物収集処理	279,000	301,996	281,016	20,980	7.5
	産業廃棄物処理業許可	2,955	3,596	3,833	△ 237	△ 6.2
	計量器検査手数料	2,161	2,211	2,038	173	8.5
	建築確認申請	8,463	10,085	11,238	△ 1,153	△ 10.3
	開発許可申請	1,186	1,382	719	663	92.2
	屋外広告物許可	3,100	3,051	3,529	△ 478	△ 13.5
	その他	6,764	8,670	8,422	248	2.9
小 計	518,573	551,692	530,663	21,029	4.0	
合 計	1,366,492	1,387,299	1,346,446	40,853	3.0	



(15) 国庫支出金

収入済額は208億136万1千円で、前年度比12億2,281万2千円（増減率6.2%）の増となった。増減の主なものは、子どものための教育・保育給付交付金5億8,290万5千円の増、プレミアム付商品券事務費補助金1億4,419万2千円の増、地方創生推進交付金1億1,293万3千円の増、児童扶養手当負担金1億1,309万5千円の増、プレミアム付商品券事業費補助金1億580万1千円の増、障害者自立支援給付費負担金1億445万3千円の増、保育所等整備交付金2億4,074万5千円の減、防災・安全交付金2億5,978万円の減、生活保護費負担金7,763万7千円の減などである。

○ 国庫支出金の状況

(単位:千円、%)

区 分	予算現額	取 入 済 額				増 減 の 主 な 内 容			
		令和元年度	平成30年度	増 減 額	増 減 率				
国庫負担金	民生費	1 社会福祉費	3,442,785	3,436,133	3,280,396	155,737	4.7	障害者自立支援給付費負担金	104,453
		2 児童福祉費	3,919,439	3,955,829	3,319,778	636,051	19.2	子どものための教育・保育給付交付金	582,905
		3 児童手当	2,165,748	2,165,748	2,231,513	△ 65,765	△ 2.9		
		4 児童扶養手当	560,315	560,314	447,219	113,095	25.3		
		5 生活保護費	5,104,997	5,117,905	5,195,385	△ 77,480	△ 1.5	生活保護費負担金	△ 77,637
		6 国民健康保険 基金安定費	239,965	239,965	245,243	△ 5,278	△ 2.2		
	衛生費	1 保健衛生費	13,795	16,750	15,147	1,603	10.6	未熟児養育医療給付費負担金	2,227
	災害復旧費	1 土木施設 災害復旧費	0	0	383	△ 383	皆減		
	小 計	15,447,044	15,492,644	14,735,064	757,580	5.1			
	国庫補助金	総務費	1 総務費	878,140	395,367	228,979	166,388	72.7	地方創生推進交付金 地方創生拠点整備交付金
民生費			1 社会福祉費	470,922	384,895	100,600	284,295	282.6	プレミアム付商品券事業費補助金 プレミアム付商品券事務費補助金
民生費		2 生活保護費	55,786	57,491	56,576	915	1.6		
		3 児童福祉費	448,478	335,751	499,552	△ 163,801	△ 32.8	保育所等整備交付金 子ども・子育て支援交付金	△ 240,745 32,879
衛生費		1 保健衛生費	55,951	53,122	44,022	9,100	20.7	特定感染症検査等事業費補助金 母子保健衛生費補助金	12,599 △ 1,141
		2 社会資本整備 総合交付金	0	0	1,285	△ 1,285	皆減		
農林水産費		1 水産業費	1,667,980	858,000	294,190	563,810	191.6	水産物流通機能高度化対策事業費補助金	
商工費		1 商工費	1,054	877	8,096	△ 7,219	△ 89.2	東北観光復興対策交付金 文化芸術創造拠点形成事業補助金	△ 5,219 △ 2,877
		土木費	1 特定防衛施設 周辺整備調整 交付金	49,801	49,801	54,456	△ 4,655	△ 8.5	
2 社会資本整備 総合交付金			4,392,088	2,582,496	2,817,795	△ 235,299	△ 8.4		
3 都市計画費	1,962		1,962	1,908	54	2.8	集約促進景観・歴史的風致形成 推進事業費補助金		
4 住宅費	13,663		13,158	13,090	68	0.5	公的賃貸住宅家賃対策補助金		
5 道路更新防災等 対策事業費	137,500		9,127	0	9,127	皆増	道路更新防災等対策事業費補助金		
(防災・安全 交付金)	0		0	259,780	△ 259,780	皆減			

(単位:千円、%)

区 分		予算現額	収 入 済 額				増 減 の 主 な 内 容	
			令和元年度	平成30年度	増 減 額	増 減 率		
消 防 費	1 社会資本整備 総合交付金	6,000	6,000	0	6,000	皆増		
	教 育 費 補 助 金	1 教育総務費	293,175	3,225	3,295	△ 70	△ 2.1	教育支援体制整備事業費補助金
		2 小学校費	154,918	11,178	76,634	△ 65,456	△ 85.4	学校施設環境改善交付金 △69,214
		3 中学校費	118,452	31,426	39,005	△ 7,579	△ 19.4	学校施設環境改善交付金 騒音防止対策事業費補助金 △31,106 23,257
		4 幼稚園費	7,089	7,462	19,873	△ 12,411	△ 62.5	就園奨励費補助金
		5 社会教育費	86,315	69,379	88,749	△ 19,370	△ 21.8	史跡根城環境整備事業費補助金 文化芸術創造拠点形成事業補助金 史跡是川石器時代遺跡土地取得 事業費補助金 △8,304 △8,071 △ 5,047
		6 保健体育費	76	76	140	△ 64	△ 45.7	要保護児童生徒医療費補助金
		7 社会資本整備 総合交付金	634,516	389,062	181,661	207,401	114.2	
小 計	9,473,866	5,259,855	4,789,686	470,169	9.8			
国 庫 委 託 金	総 務 費 金 託	1 戸 籍 住 民 費 基本台帳費	612	632	616	16	2.6	中長期在留者住居地届出等事務委託金
		2 自 衛 官 募 集 費 事務費	154	154	153	1	0.7	自衛官募集事務費委託金
	民 生 費 金 託	1 国民年金費	35,508	36,555	42,638	△ 6,083	△ 14.3	国民年金事務費委託金
		2 児童福祉費	1,232	1,248	1,231	17	1.4	特別児童扶養手当事務費委託金
		3 社会福祉費	1,101	962	199	763	383.4	国民生活基礎調査等委託金 790
	衛 生 費 金 託	1 保健衛生費	9,599	9,280	8,927	353	4.0	
	農 林 水 産 業 費 金 託	1 農 業 費	25	31	35	△ 4	△ 11.4	
小 計	48,231	48,862	53,799	△ 4,937	△ 9.2			
合 計	24,969,141	20,801,361	19,578,549	1,222,812	6.2			

## (16) 県支出金

収入済額は95億941万1千円で、前年度と比較すると1億4,634万8千円(増減率1.6%)の増となった。増減の主なものは、子どものための教育・保育給付費等県負担金1億9,301万9千円の増、障害者自立支援給付費負担金7,596万4千円の増、参議院議員選挙費委託金6,666万4千円の増、県知事選挙費委託金5,692万9千円の増、水産業強化支援事業費補助金1億1,694万2千円の減、地域密着型サービス等提供施設整備費補助金9,183万円の減などである。

## ○ 県支出金の状況

(単位:千円、%)

区 分		予算現額	収 入 済 額				増 減 の 主 な 内 容	
			令和元年度	平成30年度	増 減 額	増 減 率		
県 負 担 金	民 生 費 金 担	1 社会福祉費	1,647,576	1,633,868	1,499,878	133,990	8.9	障害者自立支援給付費負担金 低所得者保険料軽減負担金 75,964 34,364
		2 児童福祉費	2,118,322	2,044,902	1,813,308	231,594	12.8	子どものための教育・保育給付費等 県負担金 193,019
		3 児童手当	471,638	471,638	485,481	△ 13,843	△ 2.9	
		4 国民健康保険 基盤安定費	852,543	852,542	871,061	△ 18,519	△ 2.1	
	衛 生 費 金 担	1 保健衛生費	5,987	7,330	7,229	101	1.4	
		2 保 険 基 盤 安 定 費	439,056	439,056	442,145	△ 3,089	△ 0.7	後期高齢者医療保険基盤安定費負担金
	災 害 救 助 費 金 担	1 災害救助費	0	838	2,833	△ 1,995	△ 70.4	
小 計	5,535,122	5,450,174	5,121,935	328,239	6.4			

区 分	予算現額	収 入 済 額				増 減 の 主 な 内 容		
		令和元年度	平成30年度	増 減 額	増 減 率			
県 補 助 金	総務費 1 総務費	1,123,449	1,123,200	1,360,477	△ 237,277	△ 17.4	屋内スケート場建設事業費補助金 △219,151 携帯電話等エリア整備事業費補助金 △18,259	
	民生費 1 社会福祉費	548,228	278,531	368,529	△ 89,998	△ 24.4	地域密着型サービス等提供施設整備費補助金 △91,830	
		2 児童福祉費	325,226	286,925	334,518	△ 47,593	△ 14.2	認定こども園整備事業費補助金 △ 53,277
	衛生費 1 保健衛生費	108,559	105,855	109,487	△ 3,632	△ 3.3	乳幼児はつらつ育成事業費補助金 △3,193	
		2 清掃費	6,771	6,751	7,257	△ 506	△ 7.0	海岸漂着物対策推進事業費補助金
	労働費 1 労働諸費	3,830	530	0	530	皆増	移住支援事業費補助金	
	農林水産業費 補助金	1 農業委員会費	5,974	5,125	16,038	△ 10,913	△ 68.0	農地利用最適化交付金 △10,675
		2 農業費	75,333	70,864	83,018	△ 12,154	△ 14.6	多面的機能支払交付金 △3,573 農業次世代人材投資(経営開始型)事業費補助金 △2,250
		3 林業費	0	0	918	△ 918	皆減	林道点検診断・保全整備事業費補助金
		4 水産業費	50,045	432	117,374	△ 116,942	△ 99.6	水産業強化支援事業費補助金 △116,942
	商工費 1 商工費	10,567	10,295	15,845	△ 5,550	△ 35.0	青森県未来を変える元気事業費補助金 △5,116	
	土木費 補助金	1 国土利用計画	589	589	547	42	7.7	土地利用規制等対策費交付金
		2 都市計画費	1,654,957	1,591,070	1,408,764	182,306	12.9	屋内スケート場建設事業費補助金 189,709
		3 住宅費	2,960	512	2,121	△ 1,609	△ 75.9	被災者住宅再建支援事業費補助金
	消防費 1 消防費	17,440	17,440	17,790	△ 350	△ 2.0	石油貯蔵施設立地対策等交付金	
	教育費 補助金	1 小学校費	488	440	583	△ 143	△ 24.5	被災児童就学援助事業費補助金
		2 中学校費	427	406	679	△ 273	△ 40.2	被災生徒就学援助事業費補助金
3 社会教育費		757	611	614	△ 3	△ 0.5	遺跡発掘調査事業費補助金	
4 保健体育費		7,000	7,000	7,000	0	0.0	電源立地地域対策交付金	
災害救助費 補助金	1 災害救助費	0	0	15	△ 15	皆減	災害救助費市町村交付金	
計	3,942,600	3,506,576	3,851,574	△ 344,998	△ 9.0			
県 委 託 金	総務費 委託金	1 総務管理費	9,295	9,295	8,739	556	6.4	権限委託費
		2 徴税費	340,100	358,078	351,368	6,710	1.9	
		3 戸籍住民基本台帳費	130	130	130	0	0.0	
		4 統計調査費	13,569	12,476	9,796	2,680	27.4	統計調査費委託金
		5 選挙費	170,260	170,262	17,151	153,111	892.7	参議院議員選挙費委託金 66,664 県知事選挙費委託金 56,929
	民生費 委託金	1 社会福祉費	805	867	780	87	11.2	自立支援医療事務取扱交付金 859
	衛生費 委託金	1 公害対策費	130	120	121	△ 1	△ 0.8	騒音振動規制事務費委託金
	土木費 委託金	1 都市計画費	1,144	964	829	135	16.3	建築指導事務委託金
	教育費 委託金	1 教育総務費	641	469	640	△ 171	△ 26.7	魅力ある学校づくり調査研究事業委託金
	計	536,074	552,661	389,554	163,107	41.9		
合 計	10,013,796	9,509,411	9,363,063	146,348	1.6			

## (17) 財産収入

○ 財産収入の状況

(単位：千円、%)

区 分	予算現額	取 入 済 額			
		令和元年度	平成30年度	増 減 額	増 減 率
土地建物貸付収入	76,729	77,349	96,040	△ 18,691	△ 19.5
物品貸付収入	11,473	11,474	11,894	△ 420	△ 3.5
財政調整基金利子	1,251	1,251	338	913	270.1
市債管理基金利子	2,500	2,499	2,073	426	20.5
社会福祉基金利子	7	10	11	△ 1	△ 9.1
退職手当基金利子	73	74	73	1	1.4
生産物売払収入	4,287	4,478	7,189	△ 2,711	△ 37.7
不用品売払収入	6,954	7,015	9,595	△ 2,580	△ 26.9
市有不動産売払収入	65,181	70,910	9,059	61,851	682.8
その他	98,370	98,435	4,130	94,305	2,283.4
合 計	266,825	273,495	140,402	133,093	94.8

## (18) 寄 附 金

○ 寄 附 金 の 状 況

(単位：千円、%)

区 分	予算現額	取 入 済 額			
		令和元年度	平成30年度	増 減 額	増 減 率
社会福祉基金	672	1,012	961	51	5.3
国際交流基金	60	130	200	△ 70	△ 35.0
是川縄文の里整備基金	240	415	265	150	56.6
スポーツ振興基金	750	820	1,140	△ 320	△ 28.1
協働のまちづくり推進基金	2,189	2,610	1,931	679	35.2
防災対策基金	335	405	1,050	△ 645	△ 61.4
震災復興基金	3,593	4,463	2,171	2,292	105.6
南郷地域活性化基金	260	280	380	△ 100	△ 26.3
奨学ゆめ基金	823	4,123	63,710	△ 59,587	△ 93.5
公会堂事業基金	200	330	240	90	37.5
屋内スケート場事業基金	630	770	990	△ 220	△ 22.2
総合保健センター建設基金	10,020	10,020	30,110	△ 20,090	△ 66.7
新美術館整備基金	625	625	3,233	△ 2,608	△ 80.7
こども未来基金	1,980	3,720	25,010	△ 21,290	△ 85.1
環境対策推進事業費	390	2,390	440	1,950	443.2
健康づくり推進事業費	310	330	380	△ 50	△ 13.2
観光事業費	1,130	4,610	1,147	3,463	301.9
図書購入費	1,300	2,640	1,290	1,350	104.7
社会教育費	90	120	150	△ 30	△ 20.0
教育振興費	870	2,370	1,161	1,209	104.1
児童福祉費	290	340	1,700	△ 1,360	△ 80.0
老人福祉費	970	1,000	910	90	10
障がい福祉費	170	190	270	△ 80	△ 29.6
産業振興事業費	460	480	405	75	18.5
道路維持事業費	310	310	410	△ 100	△ 24.4
その他	16,125	16,713	17,056	△ 343	△ 2.0
合 計	44,792	61,216	156,710	△ 95,494	△ 60.9

## (19) 繰 入 金

○ 繰 入 金 の 状 況

(単位：千円、%)

区 分	予算現額	取 入 済 額			
		令和元年度	平成30年度	増 減 額	増 減 率
財政調整基金繰入金	1,200,000	1,200,000	800,000	400,000	50.0
市債管理基金繰入金	1,200,000	1,200,000	800,000	400,000	50.0
社会福祉基金繰入金	7,064	7,064	7,864	△ 800	△ 10.2
国際交流基金繰入金	4,000	3,702	6,448	△ 2,746	△ 42.6
公会堂事業基金繰入金	545	546	5,375	△ 4,829	△ 89.8
肉用牛特別導入事業基金繰入金	600	600	600	0	0.0
地域活性化基金繰入金	16,796	16,612	18,091	△ 1,479	△ 8.2
都市緑化基金繰入金	1,500	1,059	230	829	360.4
協働のまちづくり推進基金繰入金	5,952	5,243	2,369	2,874	121.3
奨学ゆめ基金繰入金	43,362	39,390	29,910	9,480	31.7
震災復興基金繰入金	67,111	43,150	119,200	△ 76,050	△ 63.8
東日本大震災復興交付金基金繰入金	51,969	51,969	597,779	△ 545,810	△ 91.3
屋内スケート場建設基金繰入金	8,167	5,494	555	4,939	889.9
屋内スケート場事業基金繰入金	1,000	0	0	0	0.0
連携中核都市圏振興基金繰入金	30,286	23,905	29,755	△ 5,850	△ 19.7
貿易振興基金繰入金	20,368	5,933	2,045	3,888	190.1
スポーツ振興基金繰入金	1,099	1,099	351	748	213.1
地域振興基金繰入金	430,000	350,000	289,000	61,000	21.1
こども未来基金繰入金	4,930	4,930	3,679	1,251	34.0
教育振興基金繰入金	1,550	1,490	1,276	214	16.8
森林環境整備基金繰入金	4,500	3,126	0	3,126	皆 増
退職手当基金繰入金	50,000	50,000	0	50,000	皆 増
総合保健センター建設基金繰入金	51,706	51,706	0	51,706	皆 増
都市計画土地区画整理事業特別会計繰入金	0	0	267,329	△ 267,329	皆 減
都市計画駐車場特別会計繰入金	100,000	100,000	65,000	35,000	53.8
中央卸売市場特別会計繰入金	2,628	2,628	0	2,628	皆 増
合 計	3,305,133	3,169,646	3,046,856	122,790	4.0

(20) 繰越金

収入済額は36億2,100万円7千円で、内訳は前年度決算剰余金が22億4,796万円、繰越明許費財源充当額が7億9,015万9千円、継続費通次繰越財源充当額が5億8,288万8千円であった。

(21) 諸収入

○ 諸収入の状況

(単位:千円)

区分	予算現額	収入済額			主な内容
		令和元年度	平成30年度	増減額	
1 延滞金加算金及び過料	50,000	49,441	44,660	4,781	税滞納延滞金
2 市預金利子	100	128	405	△ 277	市預金利子
3 貸付金元利収入	1,181,566	1,182,621	1,213,227	△ 30,606	地域総合整備資金貸付金元利収入 60,920 災害援護資金貸付金元利収入 6,258 労働金庫貸付金元利収入 25,000 県漁業信用基金協会貸付金元利収入 50,003 県信用漁業協同組合連合会貸付金元利収入 50,000 商工組合中央金庫貸付金元利収入 100,000 中小企業特別保証制度貸付金元利収入 800,068 生活再建相談事業貸付金元利収入 20,450 奨学金貸与元利収入 67,162 看護師等修学資金貸与元利収入 2,760
4 受託事業収入	70,314	65,471	63,867	1,604	農業者年金業務受託事業収入 400 後期高齢者医療健康診査受託事業収入 49,655 八戸城跡発掘調査受託事業収入 13,354 酒美平遺跡発掘調査受託事業収入 1,710 熊野堂遺跡発掘調査受託事業収入 352
5 雑収入	1,372,460	1,188,324	747,172	441,152	市町村振興宝くじ収益金交付金 61,323 交通災害共済組合交付金 2,326 原子力施設立地振興対策事業助成金 21,000 コミュニティ事業助成金 7,800 施設型等給付費返還金 76 重度心身障害者医療費高額療養費等返還金 26,623 後期高齢者医療療養給付費返還金 33,571 生活保護費返還金 62,545 生活保護費徴収金 6,327 行旅病人等取扱費 691 連携中枢都市圏医療体制整備費負担金 35,606 パソコン講座等受講料 1,364 水産会館電気等使用料 14,006 広告料収入 4,603 学童保育費負担金 2,211 介護予防サービス計画費収入 797 高齢者等バス特別乗車証負担金 62,479 障害支援区分判定審査負担金 6,883 公害健康被害者救済拠出金 6,163 公営住宅入居敷金 4,887 八戸駅ビル保証金返還金 23,632 八戸ブックセンター売上金 13,843 原子力施設立地振興対策事業助成金 21,000 後期高齢者医療制度特別対策補助金 15,940 屋内スケート場命名権収入 21,600 プレミアム付商品券販売収入 443,620 社会保険料等徴収金 125,363 電気・電話・水道等使用料 35,531
合計	2,674,440	2,485,985	2,069,331	416,654	

## (22) 市 債

借入額は130億5,570万円で、前年度に比較すると3億6,731万9千円（増減率2.9%）増となった。これは、屋内スケート場建設事業等に伴う都市計画事業債が8億3,010万円減となった一方で、総合保健センター整備事業に伴う保健衛生債が18億8,420万円増、新美術館整備事業等に伴う社会教育整備事業債が11億4,570万円増となったこと等による。

## ○ 市 債 の 状 況

(単位:千円)

区 分	金 額	借 入 先 別			
		財 務 省	市 中 銀 行 及 び そ の 他 の 金 融 機 関	地 方 公 共 団 体 金 融 機 構	そ の 他
総 務 債	188,100	5,000	9,100	72,800	101,200
社 会 福 祉 債	67,000	0	3,000	64,000	0
児 童 福 祉 債	80,000	0	80,000	0	0
清 掃 債	12,400	0	0	12,400	0
保 健 衛 生 債	2,825,200	0	2,279,500	545,700	0
農 業 債	66,300	42,500	23,800	0	0
林 業 債	3,500	3,500	0	0	0
漁 港 債	37,600	37,600	0	0	0
水 産 業 債	13,100	0	13,100	0	0
商 工 債	130,900	1,500	129,400	0	0
道 路 橋 り ょ う 債	1,222,400	192,800	703,400	326,200	0
都 市 計 画 事 業 債	1,781,800	1,417,800	310,900	53,100	0
住 宅 債	138,300	0	0	138,300	0
河 川 改 修 事 業 債	23,600	0	19,900	3,700	0
排 水 路 事 業 債	73,900	0	33,700	40,200	0
港 湾 整 備 事 業 債	59,500	59,500	0	0	0
消 防 施 設 整 備 事 業 債	20,200	20,200	0	0	0
防 災 基 盤 整 備 事 業 債	22,600	0	0	22,600	0
小 学 校 整 備 事 業 債	329,900	3,200	94,900	32,300	199,500
中 学 校 整 備 事 業 債	61,500	21,800	8,500	31,200	0
社 会 教 育 整 備 債	1,512,000	31,300	1,402,000	78,700	0
保 健 体 育 施 設 整 備 債	71,100	24,800	18,600	27,700	0
臨 時 財 政 対 策 債	3,874,600	3,537,200	337,400	0	0
減 収 補 て ん 債	440,200	0	440,200	0	0
合 計	13,055,700	5,398,700	5,907,400	1,448,900	300,700

### Ⅲ 歳 出

#### 1 目的別歳出

歳出決算額の目的別状況は、第8表のとおりである。

内訳をみると構成比で大きいのは民生費の373億9,057万円(構成比35.2%)で、以下土木費の167億3,947万2千円(構成比15.7%)、衛生費の144億4,671万6千円(構成比13.6%)、公債費の101億5,491万4千円(構成比9.6%)、教育費の90億9,081万1千円(構成比8.6%)、総務費の87億9,350万1千円(構成比8.3%)の順となっている。

対前年度増減の主なものは、衛生費は総合保健センター整備事業や子ども医療費扶助費の増等により21億7,037万7千円(増減率17.7%)、民生費は施設型給付費や自立支援給付費、プレミアム付商品券事業の増等により19億1,176万5千円(増減率5.4%)、公債費は借換えに伴う繰上償還金の増等により7億8,761万円(増減率8.4%)、それぞれ増加した。

一方、土木費は屋内スケート場建設事業や八戸まちなか広場整備事業の減等により6億7,532万6千円(増減率△3.9%)、商工費は新産業団地整備事業や用地購入費の減等により5億7,504万8千円(増減率△16.7%)、諸支出金は自動車運送事業会計出資金の減等により3億2,749万4千円(増減率△42.6%)、それぞれ減少した。

**第8表 目的別歳出決算額の状況**

(単位:千円、%)

区 分	令和元年度		平成30年度		比 較		
	決 算 額	構 成 比	決 算 額	構 成 比	増 減 額	増 減 率	前年度増減率
1 議 会 費	571,882	0.5	570,019	0.6	1,863	0.3	3.7
2 総 務 費	8,793,501	8.3	8,090,040	7.9	703,461	8.7	△ 1.6
3 民 生 費	37,390,570	35.2	35,478,805	34.8	1,911,765	5.4	△ 0.2
4 衛 生 費	14,446,716	13.6	12,276,339	12.0	2,170,377	17.7	△ 2.9
5 労 働 費	132,795	0.1	147,592	0.1	△ 14,797	△ 10.0	3.1
6 農林水産業費	2,692,801	2.5	2,249,729	2.2	443,072	19.7	17.4
7 商 工 費	2,869,323	2.7	3,444,371	3.4	△ 575,048	△ 16.7	8.8
8 土 木 費	16,739,472	15.7	17,414,798	17.1	△ 675,326	△ 3.9	9.1
9 消 防 費	3,028,334	2.8	2,955,840	2.9	72,494	2.5	0.3
10 教 育 費	9,090,811	8.6	9,147,370	9.0	△ 56,559	△ 0.6	14.2
11 災 害 復 旧 費	0	0.0	0	0.0	0	—	皆減
12 公 債 費	10,154,914	9.6	9,367,304	9.2	787,610	8.4	△ 4.7
13 諸 支 出 金	441,045	0.4	768,539	0.8	△ 327,494	△ 42.6	126.0
歳 出 合 計	106,352,164	100.0	101,910,746	100.0	4,441,418	4.4	2.6

第9表 目的別歳出の構成比と増減率の推移

(単位:%)

区 分 科 目	構 成 比					対 前 年 度 増 減 率				
	平 成 27 年 度	平 成 28 年 度	平 成 29 年 度	平 成 30 年 度	令 和 元 年 度	平 成 27 年 度	平 成 28 年 度	平 成 29 年 度	平 成 30 年 度	令 和 元 年 度
1 議 会 費	0.6	0.6	0.6	0.6	0.5	△ 5.0	△ 10.0	△ 3.4	3.7	0.3
2 総 務 費	11.8	8.2	8.3	7.9	8.3	26.1	△ 29.1	△ 0.3	△ 1.6	8.7
3 民 生 費	33.9	34.5	35.8	34.8	35.2	2.1	3.9	2.5	△ 0.2	5.4
4 衛 生 費	11.1	10.7	12.7	12.0	13.6	2.1	△ 0.8	17.2	△ 2.9	17.7
5 労 働 費	0.6	0.1	0.1	0.1	0.1	△ 0.4	△ 78.0	6.2	3.1	△ 10.0
6 農 林 水 産 業 費	3.2	2.7	1.9	2.2	2.5	70.8	△ 14.1	△ 28.1	17.4	19.7
7 商 工 費	3.5	3.1	3.2	3.4	2.7	15.3	△ 8.1	0.5	8.8	△ 16.7
8 土 木 費	12.9	12.5	16.1	17.1	15.7	8.4	△ 0.8	27.2	9.1	△ 3.9
9 消 防 費	3.1	3.4	3	2.9	2.8	8.2	8.7	△ 12.4	0.3	2.5
10 教 育 費	9.2	14.3	8.1	9.0	8.6	△ 4.6	58.7	△ 44.3	14.2	△ 0.6
11 災 害 復 旧 費	0.6	0.1	0.0	0.0	0.0	2038.2	△ 86.2	△ 38.2	皆減	0.0
12 公 債 費	8.9	9.3	9.9	9.2	9.6	△ 7.4	7.4	4.7	△ 4.7	8.4
13 諸 支 出 金	0.6	0.5	0.3	0.8	0.4	47.9	△ 15.1	△ 33.0	126.0	△ 42.6
歳 出 合 計	100.0	100.0	100.0	100.0	100.0	△ 3.6	△ 1.4	2.1	2.6	4.4

第10表 人口1人当たりの目的別歳出の推移

(単位:円)

区 分	平成27年度	平成28年度	平成29年度	平成30年度	令和元年度
1 議 会 費	2,691	2,440	2,381	2,493	2,524
2 総 務 費	49,560	35,388	35,624	35,386	38,816
3 民 生 費	142,107	148,758	154,068	155,185	165,050
4 衛 生 費	46,341	46,317	54,814	53,697	63,771
5 労 働 費	2,606	578	620	646	586
6 農 林 水 産 業 費	13,207	11,432	8,303	9,840	11,887
7 商 工 費	14,580	13,507	13,717	15,066	12,666
8 土 木 費	53,863	53,863	69,201	76,173	73,891
9 消 防 費	13,167	14,428	12,772	12,929	13,368
10 教 育 費	38,602	61,734	34,719	40,011	40,129
11 災 害 復 旧 費	2,469	342	214	0	0
12 公 債 費	37,207	40,248	42,580	40,973	44,826
13 諸 支 出 金	2,544	2,177	1,474	3,362	1,947
歳 出 合 計	418,944	431,212	430,487	445,761	469,461
住民基本台帳人口 (各年度末)	234,850人	233,070人	230,738人	228,622人	226,541人



## 2 性質別歳出

歳出決算額の性質別状況は、第11表のとおりである。

### ◎ 義務的経費

決算額は483億6,169万8千円(構成比45.5%)で、前年度と比較すると22億4,990万2千円(増減率4.9%)の増となった。

人件費は職員給の増等により1億3,171万4千円(増減率1.3%)の増となった。

扶助費は、施設型給付費及び自立支援給付費の増等により13億3,057万8千円(増減率5.0%)の増となった。

公債費は、借換えに伴う繰上償還金の増等により7億8,761万円(増減率8.4%)の増となった。

### ◎ 投資的経費

決算額は162億473万9千円(構成比15.3%)で、前年度と比較すると4億4,877万5千円(増減率△2.7%)の減となった。

補助事業費は、水産物流通機能高度化対策事業、新美術館整備事業、新大橋整備事業の増等により、7,655万5千円(増減率1.0%)の増となった。

単独事業費は、八戸多目的アリーナ整備促進事業、前田小田線・日東通線等の道路改良事業、館鼻公園整備事業の減等により4億9,939万9千円(増減率△6.0%)の減となった。

### ◎ その他の経費

物件費は、プレミアム付商品券事業委託料の増等により7億693万9千円(増減率6.8%)の増となった。

補助費等は、港湾整備事業負担金の増等により5億2,682万2千円(増減率4.7%)の増となった。

積立金は、財政調整基金積立金の増等により10億3,755万2千円(増減率55.9%)の増となった。

投資及び出資金は、自動車運送事業会計出資金の減等により2億9,186万6千円(増減率△33.5%)の減となった。

繰出金は、介護保険特別会計への繰出金の増等により7億9,616万2千円(増減率6.4%)の増となった。

### ◎ 一般財源の充当状況

各経費に対する一般財源の充当状況は、第14表のとおりである。

一般財源充当額の総額は614億9,406万円で、義務的経費には42.4%にあたる261億1,248万8千円、投資的経費には2.6%にあたる15億4,440万2千円が充当されている。

第11表 性質別歳出決算額の状況

(単位:千円, %)

区 分	令和元年度		平成30年度		比 較		
	決 算 額	構 成 比	決 算 額	構 成 比	増 減 額	増 減 率	前 年 度 増 減 率
<b>義 務 的 経 費</b>	<b>48,361,698</b>	<b>45.5</b>	<b>46,111,796</b>	<b>45.3</b>	<b>2,249,902</b>	<b>4.9</b>	<b>△ 1.3</b>
人 件 費	10,323,418	9.7	10,191,704	10.0	131,714	1.3	1.2
扶 助 費	27,883,366	26.2	26,552,788	26.1	1,330,578	5.0	△ 1.0
公 債 費	10,154,914	9.6	9,367,304	9.2	787,610	8.4	△ 4.7
<b>投 資 的 経 費</b>	<b>16,204,739</b>	<b>15.3</b>	<b>16,653,514</b>	<b>16.3</b>	<b>△ 448,775</b>	<b>△ 2.7</b>	<b>23.7</b>
普通建設事業費	16,204,739	15.3	16,653,514	16.3	△ 448,775	△ 2.7	24.1
うち補助	8,058,128	7.6	7,981,573	7.8	76,555	1.0	17.7
" 単 独	7,767,320	7.3	8,266,719	8.1	△ 499,399	△ 6.0	32.9
" そ の 他	379,291	0.4	405,222	0.4	△ 25,931	△ 6.4	△ 1.6
<b>そ の 他 の 経 費</b>	<b>41,785,727</b>	<b>39.2</b>	<b>39,145,436</b>	<b>38.4</b>	<b>2,640,291</b>	<b>6.7</b>	<b>0.0</b>
物 件 費	11,158,092	10.5	10,451,153	10.3	706,939	6.8	1.4
維持補修費	965,277	0.9	1,067,641	1.0	△ 102,364	△ 9.6	4.4
補助費等	11,735,625	11.0	11,208,803	11.0	526,822	4.7	4.1
積 立 金	2,894,384	2.7	1,856,832	1.8	1,037,552	55.9	△ 30.4
投資及び出資金	579,586	0.5	871,452	0.9	△ 291,866	△ 33.5	136.6
貸 付 金	1,125,246	1.1	1,158,200	1.1	△ 32,954	△ 2.8	△ 10.0
繰 出 金	13,327,517	12.5	12,531,355	12.3	796,162	6.4	△ 1.5
歳 出 合 計	106,352,164	100.0	101,910,746	100.0	4,441,418	4.4	2.6

第12表 性質別歳出の構成比と増減率の推移

(単位:%)

区 分 科 目	構 成 比					対 前 年 度 増 減 率				
	平 成 27 年 度	平 成 28 年 度	平 成 29 年 度	平 成 30 年 度	令 和 元 年 度	平 成 27 年 度	平 成 28 年 度	平 成 29 年 度	平 成 30 年 度	令 和 元 年 度
<b>義務的経費</b>	<b>44.6</b>	<b>44.5</b>	<b>47.0</b>	<b>45.2</b>	<b>45.5</b>	<b>△ 0.2</b>	<b>2.4</b>	<b>4.2</b>	<b>△ 1.3</b>	<b>4.9</b>
人 件 費	10.6	10.1	10.1	10.0	9.7	1.6	△ 2.0	△ 1.2	1.2	1.3
扶 助 費	25.1	25.1	27.0	26.1	26.2	1.8	2.4	6.2	△ 1.0	5.0
公 債 費	8.9	9.3	9.9	9.2	9.5	△ 7.4	7.4	4.7	△ 4.7	8.4
<b>投資的経費</b>	<b>12.3</b>	<b>16.2</b>	<b>13.6</b>	<b>16.4</b>	<b>15.3</b>	<b>28.7</b>	<b>33.9</b>	<b>△ 17.0</b>	<b>23.7</b>	<b>△ 2.7</b>
うち普通建設事業費	11.7	16.1	13.5	16.4	15.3	22.9	39.9	△ 16.9	24.1	△ 2.7
〔 補 助	5.9	6.2	6.8	7.8	7.6	45.9	7.5	8.2	17.7	1.0
〔 単 独	5.5	9.5	6.3	8.1	7.3	6.3	77.8	△ 35.1	32.9	△ 6.0
<b>その他の経費</b>	<b>43.1</b>	<b>39.3</b>	<b>39.4</b>	<b>38.4</b>	<b>39.2</b>	<b>8.3</b>	<b>△ 7.1</b>	<b>△ 0.8</b>	<b>0.0</b>	<b>6.7</b>
うち物件費	10.4	10.1	10.4	10.3	10.5	5.4	△ 0.9	2.0	1.4	6.8
〃 維持補修費	0.8	1.0	1.0	1.0	0.9	△ 9.3	27.0	△ 1.8	4.4	△ 9.6
〃 補助費等	11.5	11.4	10.8	11.0	11.0	1.0	1.2	△ 6.3	4.1	4.7
歳出合計	100.0	100.0	100.0	100.0	100.0	6.3	2.1	△ 1.2	2.6	4.4

第13表 人口1人当たりの性質別歳出の推移

(単位:円)

区 分	平成27年度	平成28年度	平成29年度	平成30年度	令和元年度
<b>義務的経費</b>	<b>186,502</b>	<b>192,395</b>	<b>202,493</b>	<b>201,695</b>	<b>213,479</b>
人 件 費	44,270	43,728	43,659	44,579	45,570
扶 助 費	105,025	108,420	116,254	116,143	123,083
公 債 費	37,207	40,247	42,580	40,973	44,826
<b>投資的経費</b>	<b>51,580</b>	<b>69,593</b>	<b>58,364</b>	<b>72,843</b>	<b>71,531</b>
うち普通建設事業費	49,111	69,251	58,150	72,843	71,531
〔 補 助	24,856	26,902	29,402	34,912	35,570
〔 単 独	22,930	41,108	26,965	36,159	34,287
<b>その他の経費</b>	<b>180,862</b>	<b>169,224</b>	<b>169,630</b>	<b>171,223</b>	<b>184,451</b>
うち物件費	43,428	43,368	44,679	45,714	49,254
〃 維持補修費	3,495	4,471	4,433	4,670	4,261
〃 補助費等	48,343	49,315	46,668	49,028	51,804
歳出合計	418,944	431,212	430,487	445,761	469,461
住民基本台帳人口 (各年度末)	234,850人	233,070人	230,738人	228,622人	226,541人

第14表 一般財源充当額の推移(性質別)

(単位:千円, %)

区分	平成27年度			平成28年度			平成29年度			平成30年度			令和元年度		
	一般財源充当額	構成比	増減率	一般財源充当額	構成比	増減率	一般財源充当額	構成比	増減率	一般財源充当額	構成比	増減率	一般財源充当額	構成比	増減率
義務的経費	24,879,361	40.6	2.3	25,091,603	41.4	0.9	25,625,862	42.7	2.1	25,936,385	43.6	1.2	26,112,488	42.4	0.7
人件費	9,878,143	16.0	1.3	9,855,464	16.2	△ 0.2	9,602,801	16.0	△ 2.6	9,763,122	16.4	1.7	9,922,702	16.1	1.6
扶助費	6,644,449	10.9	15.4	6,210,884	10.3	△ 6.5	7,699,077	12.8	24.0	7,799,845	13.1	1.3	7,803,619	12.7	0.0
公債費	8,356,769	13.7	△ 5.2	9,025,255	14.9	8.0	8,323,984	13.9	△ 7.8	8,373,418	14.1	0.6	8,386,167	13.6	0.2
投資的経費	3,440,893	5.7	15.2	2,922,241	4.9	△ 15.1	1,969,012	3.3	△ 32.6	2,403,958	4.1	22.1	1,544,402	2.6	△ 35.8
うち普通建設事業費	3,440,879	5.7	15.2	2,878,147	4.8	△ 16.4	1,969,012	3.3	△ 31.6	2,403,958	4.1	22.1	1,544,402	2.6	△ 35.8
〔補助単独	1,454,962	2.4	175.0	278,826	0.5	△ 80.8	243,893	0.4	△ 12.5	397,683	0.7	63.1	546,271	0.9	37.4
〕	1,887,365	3.1	△ 18.4	2,466,723	4.1	30.7	1,567,142	2.6	△ 36.5	1,913,483	3.2	22.1	958,256	1.6	△ 49.9
その他の経費	32,873,780	53.7	3.0	32,495,578	53.7	△ 1.2	32,447,855	54.0	△ 0.1	31,051,684	52.3	△ 4.3	33,837,170	55.0	9.0
物件費	7,933,277	13.0	5.3	8,183,306	13.5	3.2	8,249,466	13.7	0.8	8,149,997	13.7	△ 1.2	8,538,488	13.9	4.8
維持補修費	806,468	1.3	△ 4.9	1,002,425	1.7	24.3	997,938	1.7	△ 0.4	1,005,739	1.7	0.8	873,474	1.4	△ 13.2
補助費等	10,701,783	17.5	2.5	10,731,880	17.7	0.3	10,123,114	16.9	△ 5.7	9,949,076	16.8	△ 1.7	10,500,219	17.1	5.5
積立金	1,799,182	2.9	△ 3.1	1,251,055	2.1	△ 30.5	1,584,460	2.6	26.6	338,843	0.6	△ 78.6	1,685,313	2.7	397.4
出資金・貸付金	354,927	0.6	4.5	361,471	0.6	1.8	375,638	0.6	3.9	675,072	1.1	79.7	586,762	1.0	△ 13.1
繰出金	11,278,143	18.4	3.4	10,965,441	18.1	△ 2.8	11,117,239	18.5	1.4	10,932,957	18.4	△ 1.7	11,652,914	18.9	6.6
歳出合計	61,194,034	100.0	3.3	60,509,422	100.0	△ 1.1	60,042,729	100.0	△ 0.8	59,392,027	100.0	△ 1.1	61,494,060	100.0	3.5

第1図 歳入決算額の項目別構成比の推移

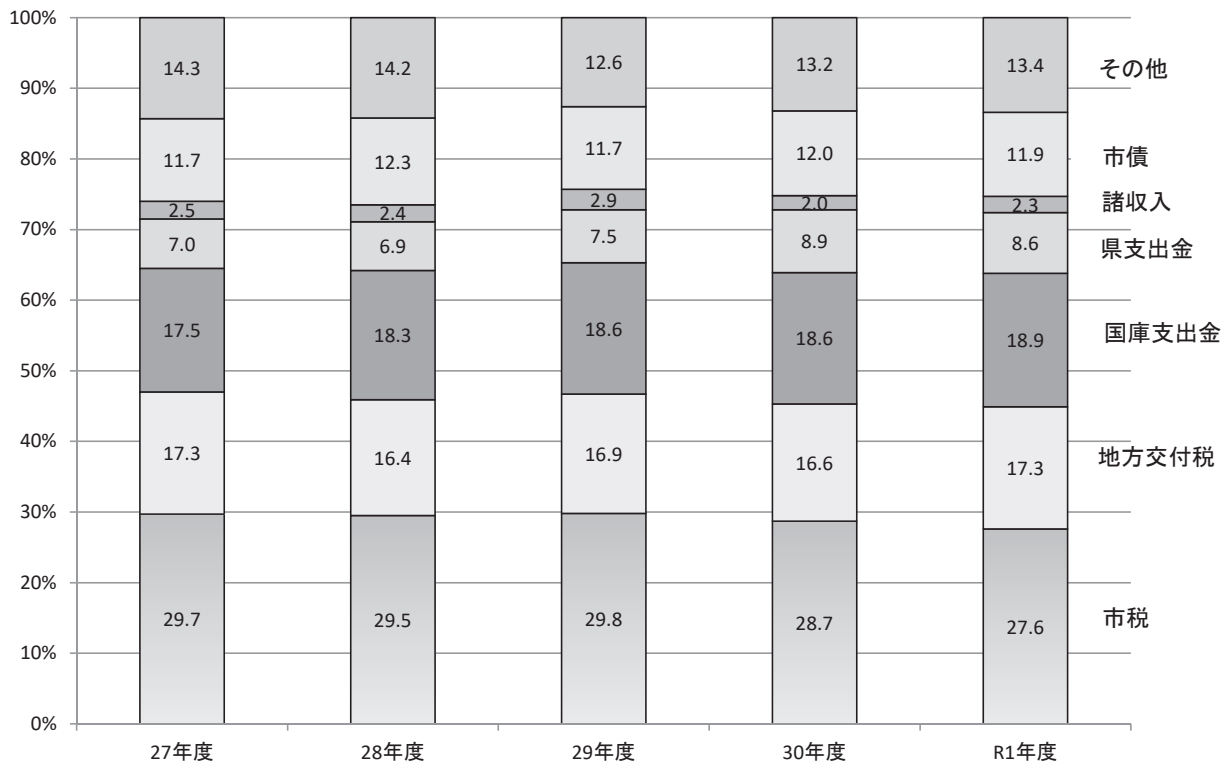

第2図 一般財源と特定財源の推移

百万円

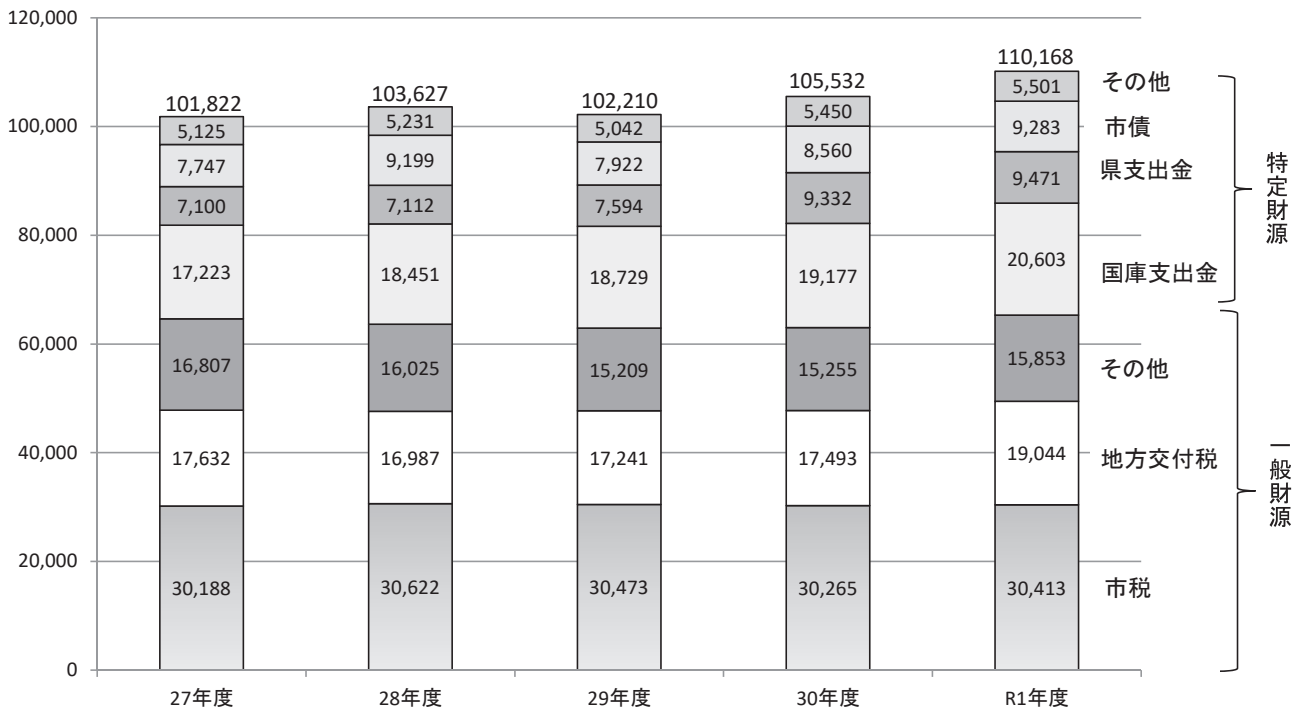

第3図 歳出決算額の目的別構成比の推移

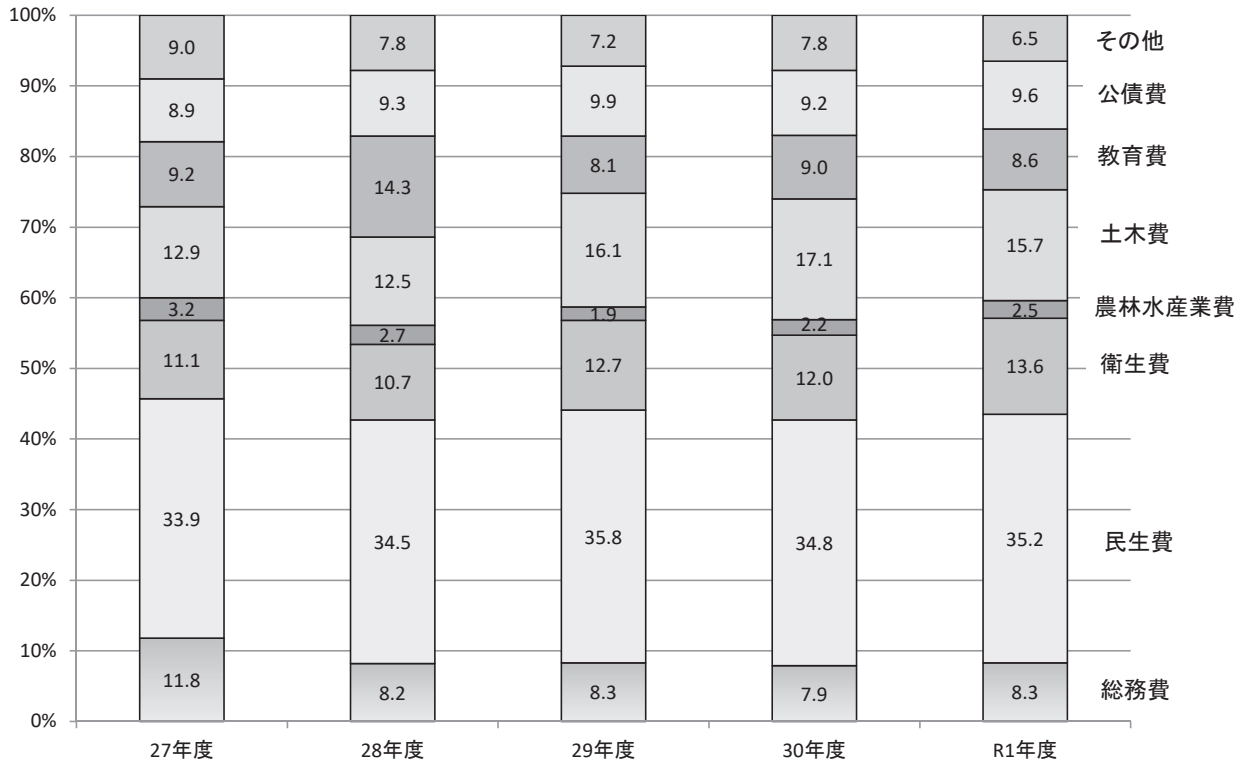

第4図 歳出決算額(目的別)の一般財源の推移

百万円

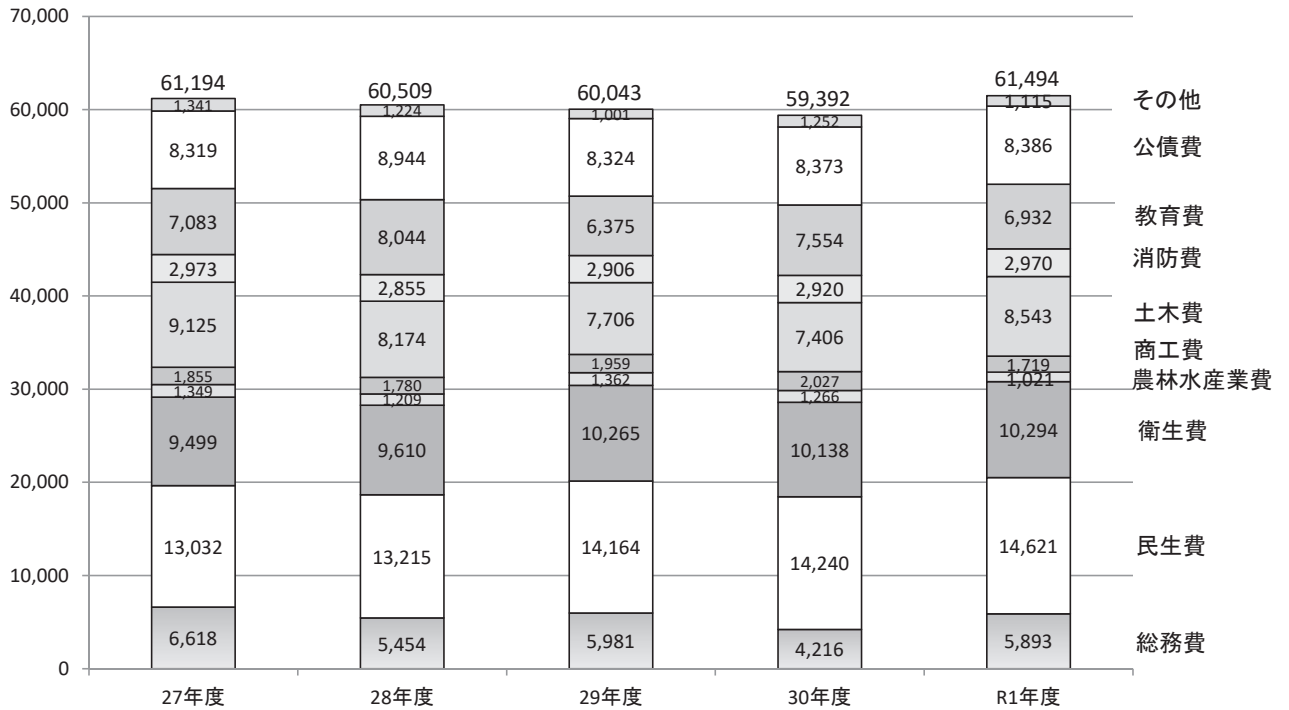

第5図 歳出決算額に占める義務的経費と投資的経費の推移

○ 構成比

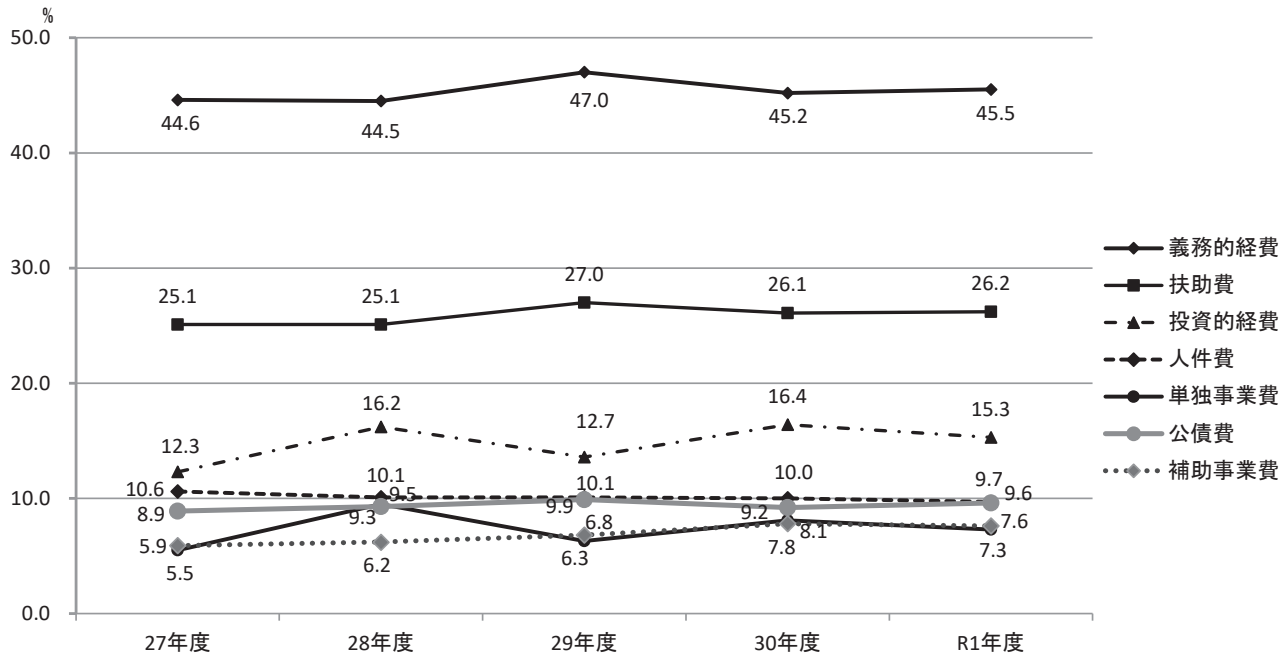

○ 決算額

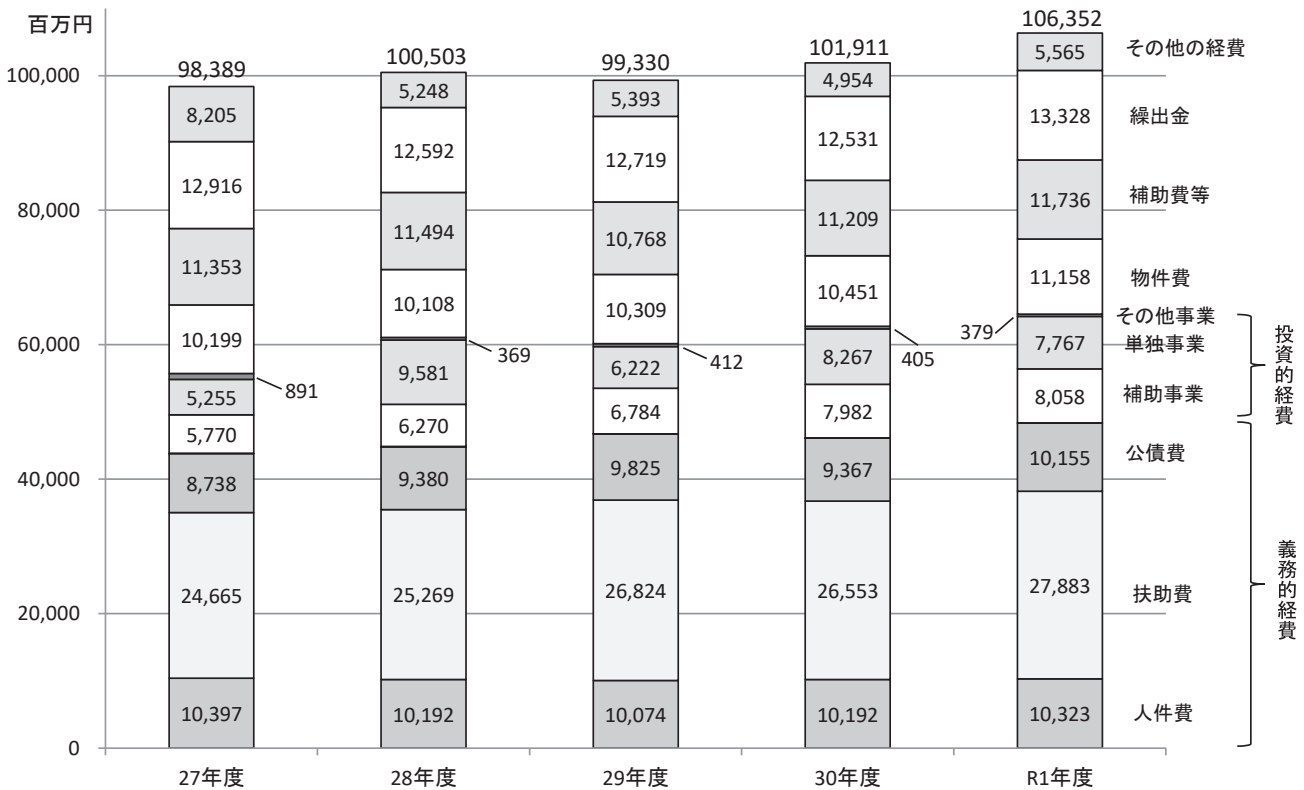

## 第6図 一般財源充当額(性質別)の推移

### ○ 構成比

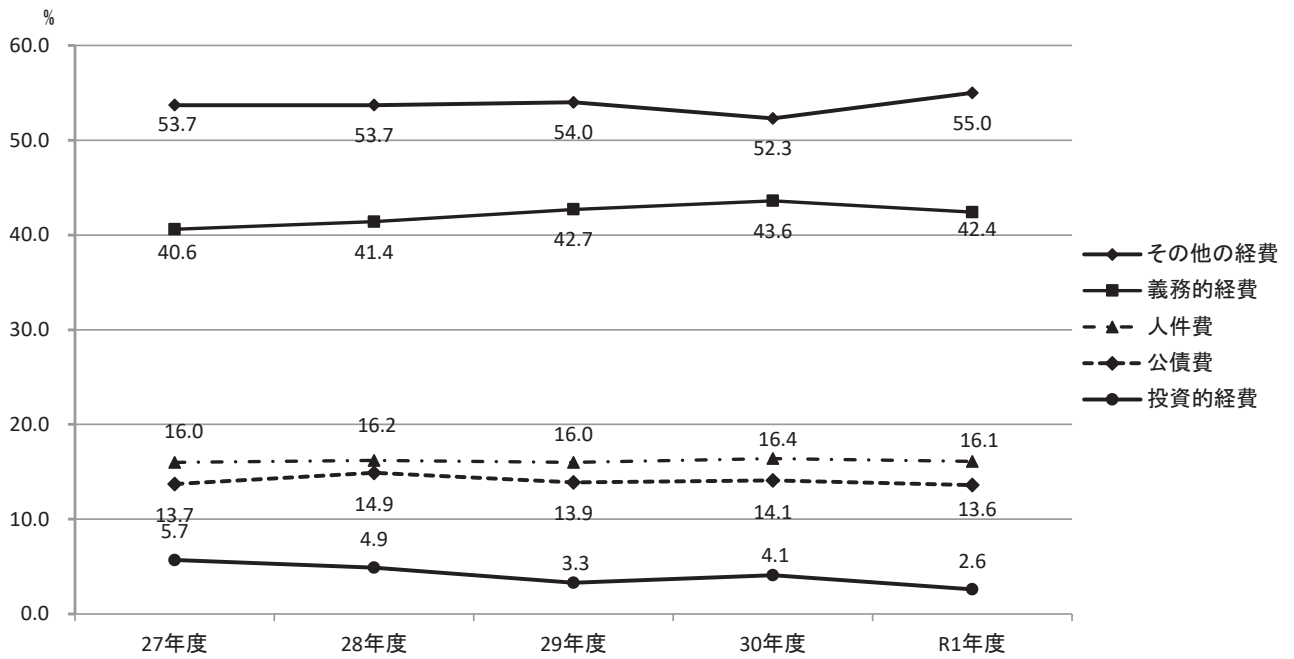

### ○ 決算額

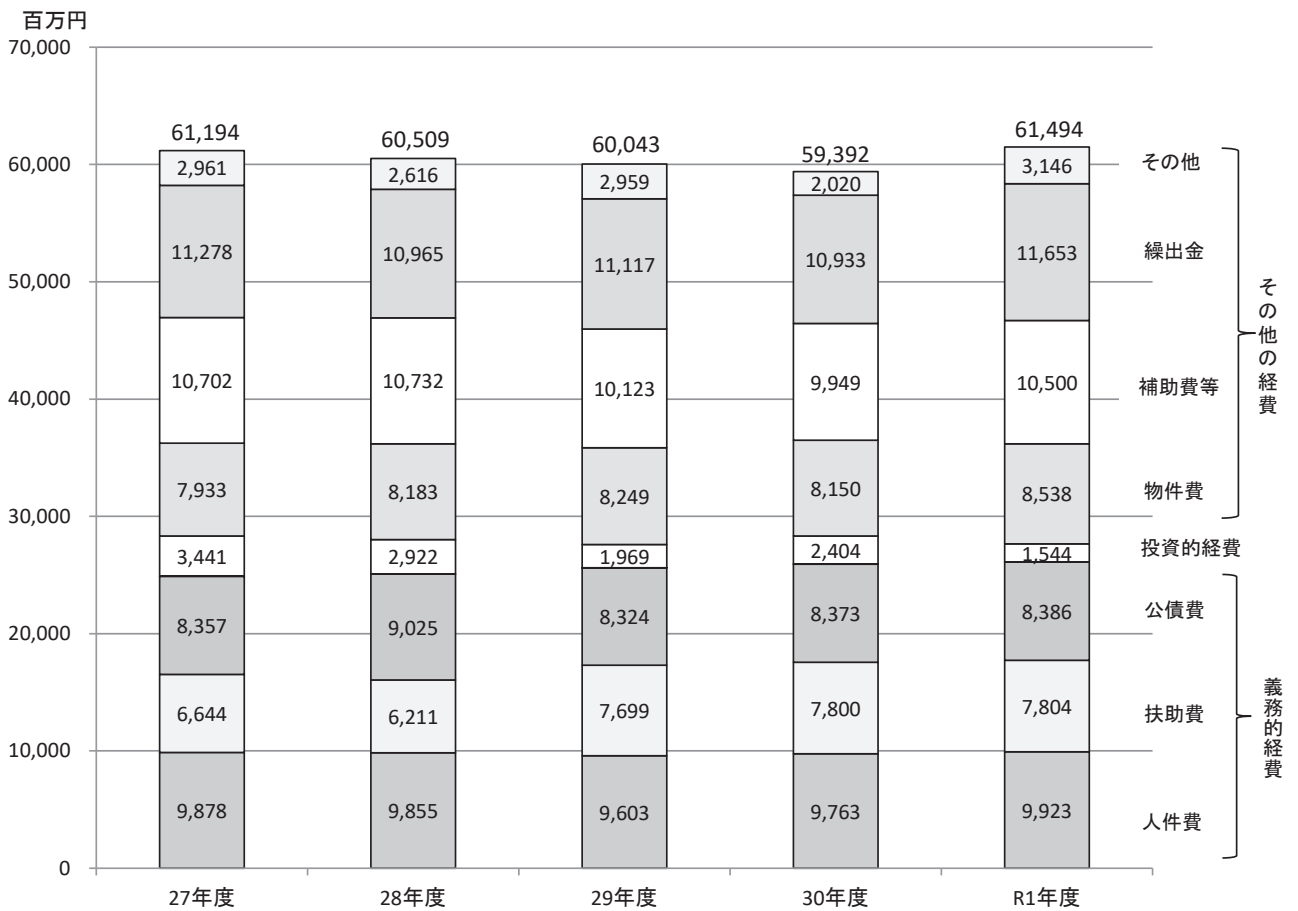



# IV 施策の概要

款 項	決 算 額	施 策 の 概 要																																																																																																																																																				
1 議 会 費	千円 571,882	(単位：千円)																																																																																																																																																				
1 議 会 費	571,882	<p>1 議員定数 32人</p> <p>2 議会活動状況掲載</p> <p>(1) 本 会 議</p> <table border="1"> <thead> <tr> <th></th> <th>会期日数</th> <th>本 会 議 開会日数</th> <th>市長提出 議案件数</th> <th>議員提出 議案件数</th> <th>一 般 質問者数</th> </tr> </thead> <tbody> <tr><td>4月臨時会</td><td>1</td><td>1</td><td>7</td><td>0</td><td>0</td></tr> <tr><td>5月臨時会</td><td>2</td><td>2</td><td>2</td><td>5</td><td>0</td></tr> <tr><td>6月定例会</td><td>14</td><td>4</td><td>20</td><td>1</td><td>13</td></tr> <tr><td>8月臨時会</td><td>1</td><td>1</td><td>4</td><td>0</td><td>0</td></tr> <tr><td>9月定例会</td><td>18</td><td>4</td><td>40</td><td>1</td><td>14</td></tr> <tr><td>12月定例会</td><td>15</td><td>5</td><td>39</td><td>0</td><td>15</td></tr> <tr><td>3月定例会</td><td>27</td><td>6</td><td>79</td><td>4</td><td>15</td></tr> <tr><td>計</td><td>78</td><td>23</td><td>191</td><td>11</td><td>57</td></tr> </tbody> </table> <p>(2) 委 員 会</p> <table border="1"> <thead> <tr> <th colspan="3">(常任委員会)</th> <th colspan="2">(特別委員会)</th> </tr> <tr> <th>委員会名</th> <th>委員会</th> <th>協議会</th> <th>委 員 会 名</th> <th>回 数</th> </tr> </thead> <tbody> <tr> <td>総 務</td> <td>11回</td> <td>17回</td> <td>広 域 連 携 推 進</td> <td>5</td> </tr> <tr> <td>経 済</td> <td>9</td> <td>14</td> <td>観 光 振 興</td> <td>5</td> </tr> <tr> <td>民 生</td> <td>8</td> <td>15</td> <td>港湾・都市基盤整備推進</td> <td>5</td> </tr> <tr> <td>建 設</td> <td>11</td> <td>12</td> <td>屋 内 ス ケ ー ト 場 ・ ス ポ ー ツ 文 化 施 設 建 設</td> <td>5</td> </tr> <tr> <td></td> <td></td> <td></td> <td>予 算</td> <td>6</td> </tr> <tr> <td></td> <td></td> <td></td> <td>決 算</td> <td>4</td> </tr> </tbody> </table> <p>(そ の 他)</p> <p>議会運営委員会 24回、 議員全員協議会 6回、 各派交渉会 12回</p> <p>(3) 請願及び陳情の審査結果</p> <table border="1"> <thead> <tr> <th colspan="2">区 分</th> <th>請 願</th> <th>陳 情</th> <th>計</th> </tr> </thead> <tbody> <tr> <td rowspan="3">件 数</td> <td>令和元年度受理</td> <td>2件</td> <td>2件</td> <td>4件</td> </tr> <tr> <td>前年度からの 継 続 審 査</td> <td>0</td> <td>2</td> <td>2</td> </tr> <tr> <td>合 計</td> <td>2</td> <td>4</td> <td>6</td> </tr> <tr> <td rowspan="7">処 理 状 況</td> <td>採 択</td> <td>0</td> <td>0</td> <td>0</td> </tr> <tr> <td>不 採 択</td> <td>1</td> <td>2</td> <td>3</td> </tr> <tr> <td>取 り 下 げ</td> <td>1</td> <td>0</td> <td>1</td> </tr> <tr> <td>継 続 審 査</td> <td>0</td> <td>0</td> <td>0</td> </tr> <tr> <td>議 決 不 要</td> <td>0</td> <td>0</td> <td>0</td> </tr> <tr> <td>審 議 未 了</td> <td>0</td> <td>2</td> <td>2</td> </tr> <tr> <td>そ の 他</td> <td>0</td> <td>0</td> <td>0</td> </tr> <tr> <td>合 計</td> <td>2</td> <td>4</td> <td>6</td> </tr> </tbody> </table> <p>3 視 察</p> <p>(1) 委員会視察 常任委員会及び特別委員会で調査・視察を行った。</p> <p>(2) 行政視察(個人) 議会活動に資するため、各議員がそれぞれ調査・視察を行った。</p> <p>4 政務活動費</p> <p>(1) 議員の調査研究その他の活動に資するため、政務活動費を各会派に交付した。</p> <p>5 議会広報</p> <p>(1) 「はちのへ市議会だより」を年5回発行した。</p>					会期日数	本 会 議 開会日数	市長提出 議案件数	議員提出 議案件数	一 般 質問者数	4月臨時会	1	1	7	0	0	5月臨時会	2	2	2	5	0	6月定例会	14	4	20	1	13	8月臨時会	1	1	4	0	0	9月定例会	18	4	40	1	14	12月定例会	15	5	39	0	15	3月定例会	27	6	79	4	15	計	78	23	191	11	57	(常任委員会)			(特別委員会)		委員会名	委員会	協議会	委 員 会 名	回 数	総 務	11回	17回	広 域 連 携 推 進	5	経 済	9	14	観 光 振 興	5	民 生	8	15	港湾・都市基盤整備推進	5	建 設	11	12	屋 内 ス ケ ー ト 場 ・ ス ポ ー ツ 文 化 施 設 建 設	5				予 算	6				決 算	4	区 分		請 願	陳 情	計	件 数	令和元年度受理	2件	2件	4件	前年度からの 継 続 審 査	0	2	2	合 計	2	4	6	処 理 状 況	採 択	0	0	0	不 採 択	1	2	3	取 り 下 げ	1	0	1	継 続 審 査	0	0	0	議 決 不 要	0	0	0	審 議 未 了	0	2	2	そ の 他	0	0	0	合 計	2	4	6
	会期日数	本 会 議 開会日数	市長提出 議案件数	議員提出 議案件数	一 般 質問者数																																																																																																																																																	
4月臨時会	1	1	7	0	0																																																																																																																																																	
5月臨時会	2	2	2	5	0																																																																																																																																																	
6月定例会	14	4	20	1	13																																																																																																																																																	
8月臨時会	1	1	4	0	0																																																																																																																																																	
9月定例会	18	4	40	1	14																																																																																																																																																	
12月定例会	15	5	39	0	15																																																																																																																																																	
3月定例会	27	6	79	4	15																																																																																																																																																	
計	78	23	191	11	57																																																																																																																																																	
(常任委員会)			(特別委員会)																																																																																																																																																			
委員会名	委員会	協議会	委 員 会 名	回 数																																																																																																																																																		
総 務	11回	17回	広 域 連 携 推 進	5																																																																																																																																																		
経 済	9	14	観 光 振 興	5																																																																																																																																																		
民 生	8	15	港湾・都市基盤整備推進	5																																																																																																																																																		
建 設	11	12	屋 内 ス ケ ー ト 場 ・ ス ポ ー ツ 文 化 施 設 建 設	5																																																																																																																																																		
			予 算	6																																																																																																																																																		
			決 算	4																																																																																																																																																		
区 分		請 願	陳 情	計																																																																																																																																																		
件 数	令和元年度受理	2件	2件	4件																																																																																																																																																		
	前年度からの 継 続 審 査	0	2	2																																																																																																																																																		
	合 計	2	4	6																																																																																																																																																		
処 理 状 況	採 択	0	0	0																																																																																																																																																		
	不 採 択	1	2	3																																																																																																																																																		
	取 り 下 げ	1	0	1																																																																																																																																																		
	継 続 審 査	0	0	0																																																																																																																																																		
	議 決 不 要	0	0	0																																																																																																																																																		
	審 議 未 了	0	2	2																																																																																																																																																		
	そ の 他	0	0	0																																																																																																																																																		
合 計	2	4	6																																																																																																																																																			

款 項	決 算 額	施 策 の 概 要										
2 総務費	千円 8,793,501	(単位：千円)										
1 総務管理費	6,999,557	<p>(政策推進課)</p> <p>○ 重点要望関係</p> <p>市が抱える独自の課題を直接県知事に要望する重点要望について、市議会議員、市選出県議会議員への説明を経て、県知事要望を実施した。</p> <table border="1"> <thead> <tr> <th>区 分</th> <th>実施期日</th> <th>実施先</th> </tr> </thead> <tbody> <tr> <td rowspan="3">重点事業要望事項説明会</td> <td>令和元年 6月 5日</td> <td>市議会議員</td> </tr> <tr> <td>令和元年 6月 5日</td> <td>市選出県議会議員</td> </tr> <tr> <td>令和元年 7月30日</td> <td>県知事</td> </tr> </tbody> </table> <p>○ 八戸地域広域市町村圏事務組合総務費負担金（事務局） 9,939</p> <p>(市民連携推進課)</p> <p>○ 地域国際化団体支援事業</p> <ul style="list-style-type: none"> <li>・第60回外国人による日本語弁論大会 八戸市市制施行90周年の機会に、当大会を八戸市で開催することで、八戸市総合計画に掲げる国際理解及び共生のまちづくりの一層の推進を図った。 なお、大会には高円宮久子妃殿下がご臨席された。 (内容) 開催日：令和元年6月1日(土) 会場：八戸市公会堂 来場者数：900名 -第一部：スピーチコンテスト 11ヵ国、12名の方が出場 -第二部：出場者・ゲストを囲んで、 郷土芸能「えんぶり」と 南部弁のアトラクション -レセプション(会場 八戸グランドホテル) 弁論大会終了後に、出場者、宮様、関係者を招いて開催した -エクスカーション 実施日：令和元年6月2日(日) 弁論大会出場者及び関係者へ、八戸市の名所を紹介し、当市の魅力を伝える機会とした。また、参加者同士が交流できる機会とした。</li> <li>・ニューカレドニア ラベルーズ高校一行の受入 日本語を学ぶニューカレドニアの高校生が、ホームステイや同世代の日本人との交流などを通じて、直に日本や八戸の文化に触れ理解を深め、八戸市青少年海外派遣団としてニューカレドニアを訪問した生徒と交流する機会とした。 (内容) 来訪期間：令和元年6月28日(金)～7月6日(土) 8泊9日 訪 問 者：ラベルーズ高校一行15名(引率2名、生徒13名)</li> </ul> <p>【決算額】 4,293千円</p> <p>○ 青森県国際交流協会負担金 公益財団法人青森県国際交流協会の賛助会費 (市会員100,000円、町村会員30,000円、法人会員10,000円、個人会員3,000円)</p> <p>【決算額】 100千円</p> <p>○ 八戸国際交流協会事業補助金 八戸国際交流協会が実施する補助対象事業に要する経費の2分の1に相当する額又は1,100,000円のいずれか低い額を交付。</p> <p>【決算額】 997千円</p>	区 分	実施期日	実施先	重点事業要望事項説明会	令和元年 6月 5日	市議会議員	令和元年 6月 5日	市選出県議会議員	令和元年 7月30日	県知事
区 分	実施期日	実施先										
重点事業要望事項説明会	令和元年 6月 5日	市議会議員										
	令和元年 6月 5日	市選出県議会議員										
	令和元年 7月30日	県知事										

款 項	決 算 額	施 策 の 概 要						
	千円	(単位：千円)						
		<p>○ 国際交流員配置経費</p> <p>地域の国際化推進のため、平成9年7月より国際交流員を配置。現国際交流員は、平成30年7月30日より配置。</p> <p>〈概要〉  任用期間 令和元年7月30日～令和2年9月13日  人数 1名  出身 米国オレゴン州</p> <p>〈職務内容〉  ・ 八戸国際交流協会事業の企画・参画  ・ 筆耕翻訳作業  ・ 外国からの訪問客の接遇・通訳  ・ 外国人住民の支援  ・ 児童館等の英語及び国際交流活動及び異文化理解の支援</p> <p>【決算額】 5,452千円</p> <p>(総務課)</p> <p>○ 八戸市特別功労者等表彰（11月5日）</p> <table border="1" data-bbox="600 678 944 797"> <thead> <tr> <th>種 類</th> <th>人 員</th> </tr> </thead> <tbody> <tr> <td>功 労 者</td> <td>26</td> </tr> <tr> <td>善 行 者</td> <td>3</td> </tr> </tbody> </table> <p>(行政管理課)</p> <p>○ 行財政改革の推進</p> <ul style="list-style-type: none"> <li>第6次八戸市行財政改革大綱及び同大綱行財政改革プログラム（平成27年2月策定）に基づく各種取組の推進。（推進期間：平成27年度～令和元年度）</li> <li>第7次八戸市行財政改革大綱及び同大綱アクションプログラムを令和2年2月に策定。（推進期間：令和2年度～令和6年度）</li> <li>八戸市行政改革委員会を開催し、第6次大綱の進行管理並びに第7次大綱及びアクションプログラムの策定について意見聴取。 <ul style="list-style-type: none"> <li>委員数 6人</li> <li>開催回数 3回（令和元年5月24日、令和元年10月2日、令和2年1月28日）</li> <li>委員報酬 149</li> </ul> </li> </ul> <p>○ 指定管理者制度の導入</p> <ul style="list-style-type: none"> <li>指定管理者制度導入施設（令和元年度末現在） <ul style="list-style-type: none"> <li>公 募 114施設（募集単位27件）</li> <li>非公募 23施設（募集単位19件）</li> </ul> </li> </ul> <p>○ 有料広告事業</p> <ul style="list-style-type: none"> <li>平成17年度から、市ホームページ、広報紙その他印刷物など市の財産を媒体として企業広告の掲載事業を実施。（令和元年度歳入合計）30,843</li> <li>平成23年度から、市有施設への命名権を付与するネーミングライツ事業を実施。 <ul style="list-style-type: none"> <li>導入施設数 4施設 <ul style="list-style-type: none"> <li>三八五・こども館（子ども交流館）</li> <li>テクノルアイスパーク八戸（新井田インドアリンク）</li> <li>プライフーズスタジアム（多賀多目的運動場天然芝球技場）</li> <li>YSアリーナ八戸（長根屋内スケート場）</li> </ul> </li> </ul> </li> <li>平成28年度から、新たな広告媒体について企業の提案を受ける有料広告企業提案制度を実施。</li> </ul>	種 類	人 員	功 労 者	26	善 行 者	3
種 類	人 員							
功 労 者	26							
善 行 者	3							

款 項	決 算 額	施 策 の 概 要																													
	千円	(単位：千円)																													
		<p>○ 包括外部監査</p> <ul style="list-style-type: none"> <li>監査機能の独立性及び専門性を強化し透明性及び客観性の向上を図り、行政に対する市民の信頼を高めるため、平成28年度から実施。</li> </ul> <table border="1" data-bbox="520 293 1342 412"> <thead> <tr> <th>令和元年度 監査テーマ</th> <th>監査対象</th> <th>監査人</th> <th>指摘事項</th> </tr> </thead> <tbody> <tr> <td>子育て支援の充実に関する施策の財務事務の執行について</td> <td>52事業 (11課)</td> <td>荒谷 祐介 (公認会計士)</td> <td>監査の結果 36項目 意見 47項目</td> </tr> </tbody> </table> <p>○ 公共施設マネジメント</p> <ul style="list-style-type: none"> <li>公共施設マネジメントの推進に係る基本方針（平成28年8月策定）に基づく各種取組の推進。（計画期間：平成28年度～令和7年度）</li> <li>公共施設マネジメント研修会の開催 <ul style="list-style-type: none"> <li>開催日 令和2年1月16日（木）</li> <li>場 所 グランドサンピア八戸</li> <li>テーマ 「個別施設計画の策定と公共施設マネジメントの実践」</li> <li>講 師 一般財団法人建築保全センター保全技術研究所第三研究部 次長 公共建築マネジメント研究センター 主任研究員 池澤 龍三 氏</li> <li>対 象 庁内施設所管課、八戸地域広域市町村圏事務組合、八戸圏域連携中枢都市圏構成町村、北緯40°ネットワーク連邦会議構成団体、県内各市町村、国、県</li> <li>参加者 122名</li> </ul> </li> </ul> <p>○ 共用車の管理</p> <ul style="list-style-type: none"> <li>公用車両の効率的な活用を図るため、共用車18台の集中管理を行った。</li> </ul> <p>(秘書課)</p> <p>○ 市長交際費</p> <table border="1" data-bbox="520 1211 1153 1485"> <thead> <tr> <th>区 分</th> <th>件 数</th> <th>金 額</th> </tr> </thead> <tbody> <tr> <td>お祝い・会費等</td> <td>346 件</td> <td>1,555</td> </tr> <tr> <td>香典・供花等</td> <td>49 件</td> <td>513</td> </tr> <tr> <td>見舞金等</td> <td>0 件</td> <td>0</td> </tr> <tr> <td>土産・記念品等</td> <td>4 件</td> <td>18</td> </tr> <tr> <td>協賛金等</td> <td>2 件</td> <td>35</td> </tr> <tr> <td>合 計</td> <td>401 件</td> <td>2,121</td> </tr> </tbody> </table>	令和元年度 監査テーマ	監査対象	監査人	指摘事項	子育て支援の充実に関する施策の財務事務の執行について	52事業 (11課)	荒谷 祐介 (公認会計士)	監査の結果 36項目 意見 47項目	区 分	件 数	金 額	お祝い・会費等	346 件	1,555	香典・供花等	49 件	513	見舞金等	0 件	0	土産・記念品等	4 件	18	協賛金等	2 件	35	合 計	401 件	2,121
令和元年度 監査テーマ	監査対象	監査人	指摘事項																												
子育て支援の充実に関する施策の財務事務の執行について	52事業 (11課)	荒谷 祐介 (公認会計士)	監査の結果 36項目 意見 47項目																												
区 分	件 数	金 額																													
お祝い・会費等	346 件	1,555																													
香典・供花等	49 件	513																													
見舞金等	0 件	0																													
土産・記念品等	4 件	18																													
協賛金等	2 件	35																													
合 計	401 件	2,121																													

第2款 総 務 費

款 項	決 算 額	施 策 の 概 要					
	千円	(単位：千円)					
		(人事課)					
		○ 採用試験					
		大卒・短大卒(技術職)	(第1次試験)	令和元年6月23日実施			
			(第2次試験)	令和元年8月5日～7日実施			
		短大卒・高卒・免許資格職	(第1次試験)	令和元年9月29日実施			
			(第2次試験)	令和元年11月6日～8日実施			
		獣医師・薬剤師	(試験1回目)	令和元年6月30日実施			
			(試験2回目)	令和元年10月6日実施			
		障がい者		令和元年9月22日実施			
		(人)					
		区分	試験区分	申込者数	受験者数	合格者数	採用者数
		大卒・短大卒 (技術職)	大学行政	88	74	14	13
			大学土木	12	9	2	2
			短大土木	4	3	2	1
			大学建築	2	1	0	0
			短大建築	0	0	0	0
			大学電気	5	5	0	0
			大学機械	6	5	1	1
			短大機械	1	1	0	0
			小 計	118	98	19	17
		短大卒 高卒等	短大事務	26	22	5	4
			高校事務	26	25	7	5
			高校土木	2	2	2	1
			障がい者(事務)	16	14	1	1
			小 計	70	63	15	11
		免許資格職等	学芸員(考古)	3	3	0	0
			学芸員(美術)	9	8	2	2
			保健師	11	11	3	2
			農業化学	3	3	2	2
			司書	3	2	1	1
			小 計	29	27	8	7
		獣医師 薬剤師	獣医師	4	3	3	2
			薬剤師	3	3	3	2
			小 計	7	6	6	4
			合 計	224	194	48	39

款 項	決 算 額	施 策 の 概 要																																							
	千円	(単位：千円)																																							
		○ 職員研修の実施状況																																							
		1. 集合研修 (人)																																							
		<table border="1"> <thead> <tr> <th>研修名</th> <th>対 象 者</th> <th>受講者数</th> </tr> </thead> <tbody> <tr> <td>新採用職員前期研修</td> <td>新採用職員</td> <td>59</td> </tr> <tr> <td>新採用職員後期研修</td> <td>新採用職員</td> <td>57</td> </tr> <tr> <td>主事級職員第一部研修</td> <td>採用後1年経過した職員</td> <td>42</td> </tr> <tr> <td>主事級職員第二部研修</td> <td>採用後5～10年経過した職員</td> <td>36</td> </tr> <tr> <td>主査級職員研修</td> <td>主査級職員</td> <td>31</td> </tr> <tr> <td>班長級職員研修</td> <td>班長級職員</td> <td>29</td> </tr> <tr> <td>課長補佐級職員研修</td> <td>課長補佐級職員</td> <td>26</td> </tr> <tr> <td>課長級職員研修</td> <td>課長級職員</td> <td>15</td> </tr> <tr> <td>CS向上研修</td> <td>主に窓口関係課の職員</td> <td>44</td> </tr> <tr> <td>接遇基本研修</td> <td>主に窓口関係課の臨時・非常勤職員</td> <td>66</td> </tr> <tr> <td>人事評価者研修</td> <td>人事評価において評価者となる職員</td> <td>46</td> </tr> <tr> <td colspan="2">合 計</td> <td>451</td> </tr> </tbody> </table>	研修名	対 象 者	受講者数	新採用職員前期研修	新採用職員	59	新採用職員後期研修	新採用職員	57	主事級職員第一部研修	採用後1年経過した職員	42	主事級職員第二部研修	採用後5～10年経過した職員	36	主査級職員研修	主査級職員	31	班長級職員研修	班長級職員	29	課長補佐級職員研修	課長補佐級職員	26	課長級職員研修	課長級職員	15	CS向上研修	主に窓口関係課の職員	44	接遇基本研修	主に窓口関係課の臨時・非常勤職員	66	人事評価者研修	人事評価において評価者となる職員	46	合 計		451
研修名	対 象 者	受講者数																																							
新採用職員前期研修	新採用職員	59																																							
新採用職員後期研修	新採用職員	57																																							
主事級職員第一部研修	採用後1年経過した職員	42																																							
主事級職員第二部研修	採用後5～10年経過した職員	36																																							
主査級職員研修	主査級職員	31																																							
班長級職員研修	班長級職員	29																																							
課長補佐級職員研修	課長補佐級職員	26																																							
課長級職員研修	課長級職員	15																																							
CS向上研修	主に窓口関係課の職員	44																																							
接遇基本研修	主に窓口関係課の臨時・非常勤職員	66																																							
人事評価者研修	人事評価において評価者となる職員	46																																							
合 計		451																																							
		2. 自己啓発 (人)																																							
		<table border="1"> <thead> <tr> <th>研 修 名</th> <th>内 容</th> <th>受講者数</th> </tr> </thead> <tbody> <tr> <td>行財政研修会 (講演会：1回)</td> <td>セクハラ・パワハラのない職場にするために</td> <td>103</td> </tr> <tr> <td>資格取得助成</td> <td>アーク溶接作業者及び大気関係第1種公害防止管理者</td> <td>2</td> </tr> <tr> <td colspan="2">合 計</td> <td>105</td> </tr> </tbody> </table>	研 修 名	内 容	受講者数	行財政研修会 (講演会：1回)	セクハラ・パワハラのない職場にするために	103	資格取得助成	アーク溶接作業者及び大気関係第1種公害防止管理者	2	合 計		105																											
研 修 名	内 容	受講者数																																							
行財政研修会 (講演会：1回)	セクハラ・パワハラのない職場にするために	103																																							
資格取得助成	アーク溶接作業者及び大気関係第1種公害防止管理者	2																																							
合 計		105																																							
		3. 派遣研修 (人)																																							
		<table border="1"> <thead> <tr> <th></th> <th>研 修 名</th> <th>受講者数</th> </tr> </thead> <tbody> <tr> <td rowspan="2">行政実務研修</td> <td>内閣官房・内閣府</td> <td>1</td> </tr> <tr> <td>一般財団法人 地域活性化センター</td> <td>1</td> </tr> <tr> <td>自治大大学校</td> <td>第2部課程</td> <td>2</td> </tr> <tr> <td>東北自治研修所</td> <td>東北六県中堅職員研修</td> <td>1</td> </tr> <tr> <td>市町村職員中央研修所</td> <td>固定資産税課税事務(土地)等</td> <td>13</td> </tr> <tr> <td>青森県自治研修所</td> <td>政策法務研修等</td> <td>25</td> </tr> <tr> <td>講師養成</td> <td>接遇研修指導者養成</td> <td>2</td> </tr> <tr> <td colspan="2">合 計</td> <td>45</td> </tr> </tbody> </table>		研 修 名	受講者数	行政実務研修	内閣官房・内閣府	1	一般財団法人 地域活性化センター	1	自治大大学校	第2部課程	2	東北自治研修所	東北六県中堅職員研修	1	市町村職員中央研修所	固定資産税課税事務(土地)等	13	青森県自治研修所	政策法務研修等	25	講師養成	接遇研修指導者養成	2	合 計		45													
	研 修 名	受講者数																																							
行政実務研修	内閣官房・内閣府	1																																							
	一般財団法人 地域活性化センター	1																																							
自治大大学校	第2部課程	2																																							
東北自治研修所	東北六県中堅職員研修	1																																							
市町村職員中央研修所	固定資産税課税事務(土地)等	13																																							
青森県自治研修所	政策法務研修等	25																																							
講師養成	接遇研修指導者養成	2																																							
合 計		45																																							
		○ 職員健康診断等 (人)																																							
		<table border="1"> <thead> <tr> <th>種 別</th> <th>対 象 者</th> <th>受診者数</th> </tr> </thead> <tbody> <tr> <td>定期健康診断</td> <td>全職員</td> <td>1,011</td> </tr> <tr> <td>特別定期健康診断</td> <td>深夜作業従事者 廃棄物処理従事者 自動車運転兼廃棄物処理従事者</td> <td>23</td> </tr> <tr> <td>破傷風予防接種</td> <td></td> <td>56</td> </tr> <tr> <td colspan="2">合 計</td> <td>1,090</td> </tr> </tbody> </table>	種 別	対 象 者	受診者数	定期健康診断	全職員	1,011	特別定期健康診断	深夜作業従事者 廃棄物処理従事者 自動車運転兼廃棄物処理従事者	23	破傷風予防接種		56	合 計		1,090																								
種 別	対 象 者	受診者数																																							
定期健康診断	全職員	1,011																																							
特別定期健康診断	深夜作業従事者 廃棄物処理従事者 自動車運転兼廃棄物処理従事者	23																																							
破傷風予防接種		56																																							
合 計		1,090																																							

款 項	決 算 額	施 策 の 概 要
	千円	(単位：千円)
		(情報システム課)
		○ 情報化の推進
		・ 庁内情報ネットワークの整備 令和元年度末 パソコン 2,206台 (情報システム課所管分)
		・ 情報セキュリティ等のIT研修実施 5コース 82人修了 (延べ107コース)
		・ L G W A N (総合行政ネットワーク) への参加
		・ 八戸地域インターネット情報案内ホームページ (はちのへJ P) の運用
		・ 統合型地理情報システム (統合型GIS) の導入
		・ 公共施設の公衆無線LAN整備 (令和元年度：2箇所整備)
		・ セキュリティプラットフォーム (情報漏洩対策システム) の導入
		○ タブレット型端末・ペーパーレス会議システムの導入
		議会でのタブレット型端末導入に合わせ、議会、庁議等で使用するタブレット端末及びペーパーレス会議システムを導入。
		タブレット端末賃借料 35台 751
		ペーパーレス会議システム使用料 1,354
		○ 地域情報通信基盤整備推進事業
		民間通信事業者による光ファイバ整備が見込めない南郷地域及び種差地域に光ファイバ網を整備し、電気通信業者に貸し付けることによって、超高速インターネット接続環境を提供し、市内における情報格差を是正するもの。
		光ファイバケーブル等保守業務委託料 5,560
		○ 行政事務の効率的運営のため、各種業務の電子計算処理を実施。
		電子計算組織経費一式 75,836
		処理業務一覧表 (主なる業務)
区 分	一 括 処 理	即 時 処 理
総合政策部	町内毎世帯数調査	住民票、印鑑証明
総 務 部	各種選挙 (国民投票)、裁判員・検察審査員候補者、給与	
財 政 部	個人市県民税、法人市民税、軽自動車税、固定資産税、 税収納管理、納税組合	
商工労働観光部	雇用対策事務	
農林水産部	農地等情報総合ネットワーク、森林計画、農地台帳	
福 祉 部	災害時要援護者支援、生活保護、こども子育て、児童手当、 児童扶養手当、ひとり親家庭等医療費、子ども医療、 母子父子寡婦福祉資金、特別乗車証、老人介護慰労金、 老人施設入所、老人介護用品支給、地区敬老会、高齢者統計、 口座番号管理、敬老祝金、福祉電話、重度心身障害者医療、 身体障害者手帳・愛護手帳・精神障害者保健福祉手帳、 バス特別乗車証、タクシー券・ガソリン券、特別児童扶養手当	生活保護
健 康 部	保健推進員報償費、住民健診、国民健康保険、 後期高齢者医療保険、国民年金、介護保険	国民年金
市民防災部	住民記録、印鑑証明、戸籍、住居表示、霊園管理料、 特定防衛施設周辺整備調整交付金算定資料、 特例法に関する避難者対応事務	住民票、印鑑証明



款 項	決 算 額	施 策 の 概 要																		
	千円	(単位：千円) 処理業務一覧表（主なる業務）																		
		<table border="1"> <thead> <tr> <th>区 分</th> <th>一 括 処 理</th> <th>即 時 処 理</th> </tr> </thead> <tbody> <tr> <td>環 境 部</td> <td>受益者負担一筆調査、受益者負担金システム、 一般廃棄物処理手数料減免事務</td> <td></td> </tr> <tr> <td>建 設 部</td> <td>土地所有境界認定、土地所有者調査、地籍調査、住宅使用料</td> <td></td> </tr> <tr> <td>都市整備部</td> <td>用途地域指定替調査、土地区画整理実態調査、 八戸駅西人口動向調査</td> <td></td> </tr> <tr> <td>教育委員会</td> <td>就学事務、成人式</td> <td></td> </tr> <tr> <td>全部署随時</td> <td>市民アンケート、各種統計資料</td> <td></td> </tr> </tbody> </table>	区 分	一 括 処 理	即 時 処 理	環 境 部	受益者負担一筆調査、受益者負担金システム、 一般廃棄物処理手数料減免事務		建 設 部	土地所有境界認定、土地所有者調査、地籍調査、住宅使用料		都市整備部	用途地域指定替調査、土地区画整理実態調査、 八戸駅西人口動向調査		教育委員会	就学事務、成人式		全部署随時	市民アンケート、各種統計資料	
区 分	一 括 処 理	即 時 処 理																		
環 境 部	受益者負担一筆調査、受益者負担金システム、 一般廃棄物処理手数料減免事務																			
建 設 部	土地所有境界認定、土地所有者調査、地籍調査、住宅使用料																			
都市整備部	用途地域指定替調査、土地区画整理実態調査、 八戸駅西人口動向調査																			
教育委員会	就学事務、成人式																			
全部署随時	市民アンケート、各種統計資料																			
		<p>(契約検査課)</p> <p>○ 公契約制度の検討</p> <p>有識者・労使関係団体等との意見交換を行うため「八戸市公契約制度研究会議」を開催し、その内容等を踏まえ、市独自の制度内容・方向性等を決定した。また、制度内容の周知や制度に対する理解促進を目的として、公契約制度に関する研修会を開催した。</p> <p>&lt;八戸市公契約制度研究会議(令和元年度開催分)&gt;</p> <table border="1"> <thead> <tr> <th>委員数</th> <th>開催回数</th> <th>決算額</th> </tr> </thead> <tbody> <tr> <td>6人</td> <td>3回</td> <td>160</td> </tr> </tbody> </table> <p>&lt;公契約制度に関する研修会&gt;</p> <p>日 時：令和2年1月14日（火）14:00～16:30  会 場：八戸グランドホテル 3F 「MIYABI」  講 師：永山 利和氏（特定非営利活動法人建設政策研究所 副理事長）  演 題：公契約条例制定と運用手法の特性  参加者数：約130人  決 算 額：281</p> <p>(防災危機管理課)</p> <p>○ 安全・安心情報発信事業</p> <p>災害や犯罪に強い安全な地域づくりを目指し、緊急情報や気象、火災、防犯、交通安全、消費生活、保健所、ライフラインに関する地域の情報を、市民の携帯電話やパソコンに電子メールで配信した。</p> <p>(1) 愛 称 ほっとスルメール  (2) 稼働日 平成20年2月1日  (3) 登録数 48,947件（令和2年3月末現在）（八戸市：36,979件）  (4) 配信数 5,711件（八戸市：1,118件） ※学校安全情報及び各小中学校配信情報を除く。  (5) 連携中枢都市圏域内町村 三戸町、五戸町、田子町、南部町、階上町、新郷村、おいらせ町  (6) 連携中枢都市圏域内町村稼働日 平成22年12月17日</p>	委員数	開催回数	決算額	6人	3回	160												
委員数	開催回数	決算額																		
6人	3回	160																		

第2款 総 務 費

款 項	決 算 額	施 策 の 概 要																																																					
	千円	(単位：千円)																																																					
		<p>(くらし交通安全課)</p> <p>○ 安全・安心まちづくり推進協議会開催</p> <p>防災、防犯、交通安全等の地域ボランティア団体が、結集・協働して地域の安全・安心活動に取り組む機運の醸成を図るとともに、地域ボランティア団体の活性化並びに結成の促進を図り、もって市民が安全で安心して生活できる災害・犯罪・事故等に強い「まちづくり」を推進するために開催した。</p> <p>(1) 開催日 令和2年2月12日</p> <p>(2) 出席者 195人</p> <p>(3) 協議内容</p> <ul style="list-style-type: none"> <li>・ 事例発表 1. 「警戒レベルの導入」 (青森气象台)</li> <li>2. 「子どもを守るインターネットセーフティ事業の取組とインターネットトラブルの現状について」</li> </ul> <p>(ヤフー株式会社 八戸IT・テレマーケティング未来創造協議会 セーフティーインターネット協会)</p> <p>(広報統計課)</p> <p>○ 広報広聴</p> <p>市政全般についての情報を、広報紙、テレビ、ラジオ、インターネット等の媒体を活用し分かりやすく市民にお知らせするとともに、市政に対する提言等を受け付け、施策への反映に努めた。</p> <p>1. 広報紙「広報はちのへ」(毎月20日発行 A4判)</p> <ul style="list-style-type: none"> <li>・ 年間発行部数 1,176,600 部</li> <li>・ 平均発行部数 98,050 部</li> <li>・ 印刷製本費 60,473</li> </ul> <p>2. テレビ・ラジオ広報</p> <table border="1" data-bbox="600 1149 1461 1664"> <thead> <tr> <th>会 社 名</th> <th>番組名称</th> <th>放 送 日</th> <th>放送時間</th> <th>委託料</th> </tr> </thead> <tbody> <tr> <td>青 森 テ レ ビ</td> <td>広 報 は ち の へ</td> <td>毎月第1・第3土曜日</td> <td>9:25 ~ 5分間</td> <td>1,661</td> </tr> <tr> <td>青 森 朝 日 放 送</td> <td>〃</td> <td>毎月第1・第3水曜日</td> <td>15:41 ~ 4分間</td> <td>1,558</td> </tr> <tr> <td>八 戸 テ レ ビ 放 送</td> <td>〃</td> <td>毎週水・(土曜日再放送)</td> <td>12:55 ~ 5分間</td> <td>935</td> </tr> <tr> <td>青 森 放 送</td> <td>〃</td> <td>毎月第2・第4土曜日</td> <td>9:25 ~ 5分間</td> <td>1,766</td> </tr> <tr> <td>青 森 朝 日 放 送</td> <td>特 別 番 組</td> <td>令和元年 11月30日</td> <td>16:00 ~ 30分間</td> <td>990</td> </tr> <tr> <td>青 森 放 送</td> <td>新 春 特 番</td> <td>令和2年 1月5日</td> <td>16:30 ~ 30分間</td> <td>990</td> </tr> <tr> <td>青 森 テ レ ビ</td> <td>特 別 番 組</td> <td>令和2年 2月15日</td> <td>11:15 ~ 30分間</td> <td>990</td> </tr> <tr> <td rowspan="5">ビーエフエム</td> <td>広 報 は ち の へ</td> <td>毎週月曜日</td> <td rowspan="5">8:10 ~ 8分間 12:10 ~ 8分間 14:10 ~ 8分間 16:10 ~ 8分間 18:10 ~ 8分間</td> <td rowspan="5">6,671</td> </tr> <tr> <td>公民館からの地域情報</td> <td>毎週火曜日</td> </tr> <tr> <td>公共施設ガイド</td> <td>毎週水曜日</td> </tr> <tr> <td>消費生活ミニ情報</td> <td>毎週木曜日</td> </tr> <tr> <td>農業水産情報</td> <td>毎週金曜日</td> </tr> </tbody> </table> <p>3. 行政員報償費</p> <ul style="list-style-type: none"> <li>・ 職 務 「広報はちのへ」の配布</li> <li>・ 均等割 9,000 円</li> <li>・ 配布割 1世帯当たり 150円(14,547世帯)(令和2年3月31日現在)</li> <li>・ 行政員 111人(令和2年3月31日現在)</li> <li>・ 決算額 3,104</li> </ul>	会 社 名	番組名称	放 送 日	放送時間	委託料	青 森 テ レ ビ	広 報 は ち の へ	毎月第1・第3土曜日	9:25 ~ 5分間	1,661	青 森 朝 日 放 送	〃	毎月第1・第3水曜日	15:41 ~ 4分間	1,558	八 戸 テ レ ビ 放 送	〃	毎週水・(土曜日再放送)	12:55 ~ 5分間	935	青 森 放 送	〃	毎月第2・第4土曜日	9:25 ~ 5分間	1,766	青 森 朝 日 放 送	特 別 番 組	令和元年 11月30日	16:00 ~ 30分間	990	青 森 放 送	新 春 特 番	令和2年 1月5日	16:30 ~ 30分間	990	青 森 テ レ ビ	特 別 番 組	令和2年 2月15日	11:15 ~ 30分間	990	ビーエフエム	広 報 は ち の へ	毎週月曜日	8:10 ~ 8分間 12:10 ~ 8分間 14:10 ~ 8分間 16:10 ~ 8分間 18:10 ~ 8分間	6,671	公民館からの地域情報	毎週火曜日	公共施設ガイド	毎週水曜日	消費生活ミニ情報	毎週木曜日	農業水産情報	毎週金曜日
会 社 名	番組名称	放 送 日	放送時間	委託料																																																			
青 森 テ レ ビ	広 報 は ち の へ	毎月第1・第3土曜日	9:25 ~ 5分間	1,661																																																			
青 森 朝 日 放 送	〃	毎月第1・第3水曜日	15:41 ~ 4分間	1,558																																																			
八 戸 テ レ ビ 放 送	〃	毎週水・(土曜日再放送)	12:55 ~ 5分間	935																																																			
青 森 放 送	〃	毎月第2・第4土曜日	9:25 ~ 5分間	1,766																																																			
青 森 朝 日 放 送	特 別 番 組	令和元年 11月30日	16:00 ~ 30分間	990																																																			
青 森 放 送	新 春 特 番	令和2年 1月5日	16:30 ~ 30分間	990																																																			
青 森 テ レ ビ	特 別 番 組	令和2年 2月15日	11:15 ~ 30分間	990																																																			
ビーエフエム	広 報 は ち の へ	毎週月曜日	8:10 ~ 8分間 12:10 ~ 8分間 14:10 ~ 8分間 16:10 ~ 8分間 18:10 ~ 8分間	6,671																																																			
	公民館からの地域情報	毎週火曜日																																																					
	公共施設ガイド	毎週水曜日																																																					
	消費生活ミニ情報	毎週木曜日																																																					
	農業水産情報	毎週金曜日																																																					

款 項	決 算 額		施 策 の 概 要																																																																																																																								
	千円		(単位：千円)																																																																																																																								
			<p>4. 陳情・要望・市長への手紙</p> <p>市民等からの要望・意見・苦情等を市政運営に反映させるよう、関係部署と連絡調整し対応した。</p> <p>陳情・要望 29 件 (327項目) 市長への手紙 299 件 (406項目)</p> <p>担当部署別陳情等項目件数内訳</p> <table border="1"> <thead> <tr> <th></th> <th>総 合 政 策 部</th> <th>ス マ ホ ン グ リ ン ツ 文 部 化</th> <th>総 務 部</th> <th>財 政 部</th> <th>商 工 労 働 観 光 部</th> <th>農 林 水 産 部</th> <th>福 祉 部</th> <th>健 康 部</th> <th>市 民 防 災 部</th> <th>環 境 部</th> <th>建 設 部</th> <th>都 市 整 備 部</th> <th>市 民 病 院</th> <th>交 通 部</th> <th>教 育 委 員 会</th> <th>選 挙 管 理 委 員 会</th> <th>広 域 ・ 水 道</th> <th>そ の 他</th> <th>計</th> </tr> </thead> <tbody> <tr> <td>陳情・要望</td> <td>3</td> <td>16</td> <td>2</td> <td>52</td> <td>28</td> <td>8</td> <td>64</td> <td>24</td> <td>11</td> <td>5</td> <td>64</td> <td>3</td> <td>1</td> <td>7</td> <td>38</td> <td>1</td> <td>0</td> <td>0</td> <td>327</td> </tr> <tr> <td>市長への手紙</td> <td>11</td> <td>48</td> <td>23</td> <td>7</td> <td>26</td> <td>5</td> <td>64</td> <td>67</td> <td>22</td> <td>14</td> <td>40</td> <td>9</td> <td>8</td> <td>10</td> <td>48</td> <td>0</td> <td>4</td> <td>0</td> <td>406</td> </tr> <tr> <td>計</td> <td>14</td> <td>64</td> <td>25</td> <td>59</td> <td>54</td> <td>13</td> <td>128</td> <td>91</td> <td>33</td> <td>19</td> <td>104</td> <td>12</td> <td>9</td> <td>17</td> <td>86</td> <td>1</td> <td>4</td> <td>0</td> <td>733</td> </tr> </tbody> </table> <p>5. 市政モニター制度</p> <p>市民の市政に関する意見を広く聴取し、市政運営に反映させるため、市政モニター112名に対して、アンケート調査等を行った。</p> <ul style="list-style-type: none"> <li>・ お墓に関するアンケート</li> <li>・ 市民の文化芸術に関する意識調査</li> <li>・ 令和元年八戸市10大ニュース</li> <li>・ 令和2年市民アンケート調査</li> <li>・ 決算額（謝礼） 188</li> </ul> <p>○ シティプロモーション関係</p> <p>1. シティプロモーション推進事業</p> <p>当市への愛着と誇りの醸成やその魅力の推奨意欲の向上を図るため、「シティプロモーション八戸プラン」に基づき、SNSや全国メディアへの配信等により、戦略的に市内外に広く情報発信を行った。</p> <ul style="list-style-type: none"> <li>・ フェイスブック、ツイッター、ラインの運用</li> <li>・ 全国メディアへの配信事業（令和元年度配信件数：6本）</li> <li>・ 決算額 243</li> </ul> <p>2. 地域おこし協力隊による動画広報の実施</p> <p>ユーチューブやSNSを活用して市の魅力を広くPRするため、地域おこし協力隊による、市の取組や地域のイベント情報等の動画を制作し、情報発信を行った。</p> <ul style="list-style-type: none"> <li>・ 地域おこし協力隊の任用（H30.12.1～ 1名）</li> <li>・ 決算額 3,837</li> </ul> <p>3. 八戸都市圏の食ブランドを活かした広域連携による稼ぐ力強化事業(地方創生推進交付金事業)</p> <table border="1"> <thead> <tr> <th rowspan="2">事 業 名</th> <th rowspan="2">決算額</th> <th colspan="4">財 源 内 訳</th> <th rowspan="2">内 容</th> </tr> <tr> <th>国・県</th> <th>地方債</th> <th>その他</th> <th>一般財源</th> </tr> </thead> <tbody> <tr> <td>八戸都市圏の食ブランドを活かした広域連携による稼ぐ力強化事業</td> <td>5,364</td> <td>2,681</td> <td></td> <td></td> <td>2,683</td> <td>八戸圏域情報記事作成等業務委託他</td> </tr> </tbody> </table> <p>○ マスコットキャラクター関係</p> <ul style="list-style-type: none"> <li>・ マスコットキャラクター（いかずきんズ）</li> </ul> <p>市政情報の発信時および各種イベント等において、マスコットキャラクター「いかずきんズ」の着ぐるみや画像を活用した。</p> <table border="1"> <thead> <tr> <th>支出内容</th> <th>決算額</th> </tr> </thead> <tbody> <tr> <td>消耗品費（キャリーケース、消臭スプレー）</td> <td>16</td> </tr> <tr> <td>手数料（クリーニング、商標登録出願手続き）</td> <td>795</td> </tr> <tr> <td>マスコット着ぐるみ製作委託料</td> <td>530</td> </tr> </tbody> </table>																総 合 政 策 部	ス マ ホ ン グ リ ン ツ 文 部 化	総 務 部	財 政 部	商 工 労 働 観 光 部	農 林 水 産 部	福 祉 部	健 康 部	市 民 防 災 部	環 境 部	建 設 部	都 市 整 備 部	市 民 病 院	交 通 部	教 育 委 員 会	選 挙 管 理 委 員 会	広 域 ・ 水 道	そ の 他	計	陳情・要望	3	16	2	52	28	8	64	24	11	5	64	3	1	7	38	1	0	0	327	市長への手紙	11	48	23	7	26	5	64	67	22	14	40	9	8	10	48	0	4	0	406	計	14	64	25	59	54	13	128	91	33	19	104	12	9	17	86	1	4	0	733	事 業 名	決算額	財 源 内 訳				内 容	国・県	地方債	その他	一般財源	八戸都市圏の食ブランドを活かした広域連携による稼ぐ力強化事業	5,364	2,681			2,683	八戸圏域情報記事作成等業務委託他	支出内容	決算額	消耗品費（キャリーケース、消臭スプレー）	16	手数料（クリーニング、商標登録出願手続き）	795	マスコット着ぐるみ製作委託料	530
	総 合 政 策 部	ス マ ホ ン グ リ ン ツ 文 部 化	総 務 部	財 政 部	商 工 労 働 観 光 部	農 林 水 産 部	福 祉 部	健 康 部	市 民 防 災 部	環 境 部	建 設 部	都 市 整 備 部	市 民 病 院	交 通 部	教 育 委 員 会	選 挙 管 理 委 員 会	広 域 ・ 水 道	そ の 他	計																																																																																																								
陳情・要望	3	16	2	52	28	8	64	24	11	5	64	3	1	7	38	1	0	0	327																																																																																																								
市長への手紙	11	48	23	7	26	5	64	67	22	14	40	9	8	10	48	0	4	0	406																																																																																																								
計	14	64	25	59	54	13	128	91	33	19	104	12	9	17	86	1	4	0	733																																																																																																								
事 業 名	決算額	財 源 内 訳				内 容																																																																																																																					
		国・県	地方債	その他	一般財源																																																																																																																						
八戸都市圏の食ブランドを活かした広域連携による稼ぐ力強化事業	5,364	2,681			2,683	八戸圏域情報記事作成等業務委託他																																																																																																																					
支出内容	決算額																																																																																																																										
消耗品費（キャリーケース、消臭スプレー）	16																																																																																																																										
手数料（クリーニング、商標登録出願手続き）	795																																																																																																																										
マスコット着ぐるみ製作委託料	530																																																																																																																										

款 項	決 算 額	施 策 の 概 要																																																														
	千円	(単位：千円)																																																														
		(総務課)																																																														
		○ 情報公開制度の実施状況																																																														
		・ 開示請求の件数及び開示等の決定の状況 (件)																																																														
		<table border="1"> <thead> <tr> <th rowspan="2">区分</th> <th rowspan="2">請求 件数</th> <th colspan="6">決定等の状況</th> </tr> <tr> <th>開示</th> <th>部分開示</th> <th>不開示</th> <th>不存在</th> <th>取下げ</th> <th>却下</th> </tr> </thead> <tbody> <tr> <td>開示請求</td> <td>544</td> <td>358</td> <td>112</td> <td>15</td> <td>43</td> <td>16</td> <td>0</td> </tr> </tbody> </table>						区分	請求 件数	決定等の状況						開示	部分開示	不開示	不存在	取下げ	却下	開示請求	544	358	112	15	43	16	0																																			
区分	請求 件数	決定等の状況																																																														
		開示	部分開示	不開示	不存在	取下げ	却下																																																									
開示請求	544	358	112	15	43	16	0																																																									
		・ 開示等の決定に対する審査請求の件数 4件																																																														
		○ 個人情報保護制度の実施状況																																																														
		・ 開示請求等の件数及び開示等の決定の状況 (件)																																																														
		<table border="1"> <thead> <tr> <th rowspan="2">区分</th> <th rowspan="2">請求 件数</th> <th colspan="6">決定等の状況</th> </tr> <tr> <th>開示</th> <th>部分開示</th> <th>不開示</th> <th>不存在</th> <th>取下げ</th> <th>却下</th> </tr> </thead> <tbody> <tr> <td>開示請求</td> <td>43</td> <td>17</td> <td>13</td> <td>4</td> <td>9</td> <td>0</td> <td>0</td> </tr> <tr> <td>口頭請求</td> <td>52</td> <td>52</td> <td>0</td> <td>0</td> <td>0</td> <td>0</td> <td>0</td> </tr> <tr> <td>計</td> <td>95</td> <td>69</td> <td>13</td> <td>4</td> <td>9</td> <td>0</td> <td>0</td> </tr> </tbody> </table>						区分	請求 件数	決定等の状況						開示	部分開示	不開示	不存在	取下げ	却下	開示請求	43	17	13	4	9	0	0	口頭請求	52	52	0	0	0	0	0	計	95	69	13	4	9	0	0																			
区分	請求 件数	決定等の状況																																																														
		開示	部分開示	不開示	不存在	取下げ	却下																																																									
開示請求	43	17	13	4	9	0	0																																																									
口頭請求	52	52	0	0	0	0	0																																																									
計	95	69	13	4	9	0	0																																																									
		・ 開示等の決定に対する審査請求の件数 0件																																																														
		(行政管理課)																																																														
		○ 市有財産等の損害共済及び市民総合賠償補償保険の加入状況																																																														
		<table border="1"> <thead> <tr> <th>区分</th> <th>契約先</th> <th colspan="2">責任額</th> <th colspan="2">保険料</th> </tr> </thead> <tbody> <tr> <td rowspan="2">建物損害共済</td> <td>全国市有物件 災害共済会</td> <td colspan="2">131,969,310</td> <td colspan="2">8,153</td> </tr> <tr> <td>全国公営住宅 火災共済機構</td> <td colspan="2">38,576,031</td> <td colspan="2">5,074</td> </tr> <tr> <td>森林保険</td> <td>国立研究開発法人 森林総合研究所</td> <td colspan="2">153,035</td> <td colspan="2">475</td> </tr> <tr> <td rowspan="3">自動車損害共済</td> <td rowspan="3">全国市有物件 災害共済会</td> <td>車両</td> <td>車両本体見積価額</td> <td colspan="2" rowspan="3">5,030</td> </tr> <tr> <td>対物</td> <td>1事故につき 5,000</td> </tr> <tr> <td>対人</td> <td>1名につき 無制限</td> </tr> <tr> <td rowspan="3">道路賠償 責任保険</td> <td rowspan="3">全国市有物件 災害共済会</td> <td rowspan="2">身体</td> <td>1名につき 100,000</td> <td colspan="2" rowspan="3">2,377</td> </tr> <tr> <td>1事故につき 1,000,000</td> </tr> <tr> <td>財物</td> <td>1事故につき 20,000</td> </tr> <tr> <td rowspan="3">市民総合賠償 補償保険</td> <td rowspan="3">全国市長会</td> <td rowspan="2">身体</td> <td>1名につき 100,000</td> <td colspan="2" rowspan="3">2,095</td> </tr> <tr> <td>1事故につき 1,000,000</td> </tr> <tr> <td>財物</td> <td>1事故につき 20,000</td> </tr> <tr> <td colspan="4" style="text-align: center;">計</td> <td colspan="2">23,204</td> </tr> </tbody> </table>						区分	契約先	責任額		保険料		建物損害共済	全国市有物件 災害共済会	131,969,310		8,153		全国公営住宅 火災共済機構	38,576,031		5,074		森林保険	国立研究開発法人 森林総合研究所	153,035		475		自動車損害共済	全国市有物件 災害共済会	車両	車両本体見積価額	5,030		対物	1事故につき 5,000	対人	1名につき 無制限	道路賠償 責任保険	全国市有物件 災害共済会	身体	1名につき 100,000	2,377		1事故につき 1,000,000	財物	1事故につき 20,000	市民総合賠償 補償保険	全国市長会	身体	1名につき 100,000	2,095		1事故につき 1,000,000	財物	1事故につき 20,000	計				23,204	
区分	契約先	責任額		保険料																																																												
建物損害共済	全国市有物件 災害共済会	131,969,310		8,153																																																												
	全国公営住宅 火災共済機構	38,576,031		5,074																																																												
森林保険	国立研究開発法人 森林総合研究所	153,035		475																																																												
自動車損害共済	全国市有物件 災害共済会	車両	車両本体見積価額	5,030																																																												
		対物	1事故につき 5,000																																																													
		対人	1名につき 無制限																																																													
道路賠償 責任保険	全国市有物件 災害共済会	身体	1名につき 100,000	2,377																																																												
			1事故につき 1,000,000																																																													
		財物	1事故につき 20,000																																																													
市民総合賠償 補償保険	全国市長会	身体	1名につき 100,000	2,095																																																												
			1事故につき 1,000,000																																																													
		財物	1事故につき 20,000																																																													
計				23,204																																																												
		(政策推進課)																																																														
		○ 第7次八戸市総合計画の策定																																																														
		第7次八戸市総合計画（令和3年度～令和7年度）を策定するための「八戸市総合計画策定委員会」及び「専門部会」を開催した。																																																														
		また、計画策定にあたっては、市民アンケート調査、市民との意見交換などを実施することにより、計画づくりへの積極的な市民参画を図った。																																																														

款 項	決 算 額	施 策 の 概 要																																								
	千円	(単位：千円)																																								
		<p>&lt;八戸市総合計画策定委員会&gt;</p> <table border="1"> <tr> <td>委員数</td> <td>34人</td> </tr> <tr> <td>専門部会</td> <td>第7次八戸市総合計画の政策ごとに策定委員会内に専門部会を設置し、各政策の内容を専門的に調査及び検討を行った。</td> </tr> <tr> <td>開催回数</td> <td>策定委員会：5回（令和元年7月1日～令和2年2月17日） 専門部会：2回（令和2年1月10日、令和2年2月17日）</td> </tr> <tr> <td>委員報酬 (決算額)</td> <td>1,153</td> </tr> <tr> <td>会場借上料 (決算額)</td> <td>1,003</td> </tr> </table> <p>○ 第6次八戸市総合計画の進行管理</p> <p>第6次八戸市総合計画の進行管理を行うため、市民アンケート調査を実施するとともに、八戸市総合計画等推進市民委員会を開催した。</p> <p>&lt;市民アンケート調査&gt;</p> <table border="1"> <tr> <td>委託料</td> <td>決算額</td> </tr> <tr> <td>令和2年市民アンケート調査業務 (受託者：㈱ケー・シー・エス 北東北事務所)</td> <td>1,496</td> </tr> </table> <p>&lt;八戸市総合計画等推進市民委員会&gt;</p> <table border="1"> <tr> <td>委員数</td> <td>10人</td> <td>意見書の提出</td> </tr> <tr> <td>開催回数</td> <td>7回（令和元年5月20日～10月18日）</td> <td rowspan="2">令和元年9月24日</td> </tr> <tr> <td>委員報酬</td> <td>493</td> </tr> </table> <p>○ 復興計画関係</p> <p>八戸市復興計画の進行管理を行うための「八戸市復興計画推進市民委員会」を開催した。</p> <table border="1"> <tr> <td>委員数</td> <td>9人</td> <td>意見書の提出</td> </tr> <tr> <td>開催回数</td> <td>5回（令和元年5月30日～9月13日）</td> <td rowspan="2">令和元年9月24日</td> </tr> <tr> <td>委員報酬</td> <td>326</td> </tr> </table> <p>○ 都市研究検討会</p> <p>八戸工業大学、八戸学院大学、八戸工業高等専門学校の3校と連携し、八戸版シンクタンクとして、地域が抱える政策課題について調査研究活動を行った。</p> <table border="1"> <tr> <td>調査研究テーマ</td> <td>検討会</td> <td>P T会議</td> </tr> <tr> <td>若者の地域定着とU・I・Jターン可能なまちづくりに関する研究 ースポーツと多文化の視点からー</td> <td>第19回 (R1.10.8) 第20回 (R2.2.12)</td> <td>計10回</td> </tr> <tr> <td>決算額</td> <td colspan="2">912</td> </tr> </table> <p>※P Tは、プロジェクトチームの略。</p> <p>&lt;過去の調査研究テーマ&gt;</p> <p>(22年度完了) ①産業連関分析による地域経済活性化へのアプローチ (23年度完了) ②低炭素地域社会の構築による持続可能な地域づくり (23年度完了) ③学生まち活ー八戸アートの地域活性化の研究 (25年度完了) ④大震災を踏まえた防災・減災に関する調査研究 (25年度完了) ⑤都市のイメージづくりと情報発信力の強化に関する調査研究 (26年度完了) ⑥八戸市のリノベーション戦略に係る調査研究 (27年度完了) ⑦八戸創生への試みービッグデータを利活用した地域振興策の研究 (28年度完了) ⑧ヘルスケア産業創出可能性に係る研究ー観光振興を視野に入れて (29年度完了) ⑨地域資源を活かした魅力ある観光創造に関する研究 (30年度完了) ⑩地方創生における高等教育機関の役割に関する調査研究</p>		委員数	34人	専門部会	第7次八戸市総合計画の政策ごとに策定委員会内に専門部会を設置し、各政策の内容を専門的に調査及び検討を行った。	開催回数	策定委員会：5回（令和元年7月1日～令和2年2月17日） 専門部会：2回（令和2年1月10日、令和2年2月17日）	委員報酬 (決算額)	1,153	会場借上料 (決算額)	1,003	委託料	決算額	令和2年市民アンケート調査業務 (受託者：㈱ケー・シー・エス 北東北事務所)	1,496	委員数	10人	意見書の提出	開催回数	7回（令和元年5月20日～10月18日）	令和元年9月24日	委員報酬	493	委員数	9人	意見書の提出	開催回数	5回（令和元年5月30日～9月13日）	令和元年9月24日	委員報酬	326	調査研究テーマ	検討会	P T会議	若者の地域定着とU・I・Jターン可能なまちづくりに関する研究 ースポーツと多文化の視点からー	第19回 (R1.10.8) 第20回 (R2.2.12)	計10回	決算額	912	
委員数	34人																																									
専門部会	第7次八戸市総合計画の政策ごとに策定委員会内に専門部会を設置し、各政策の内容を専門的に調査及び検討を行った。																																									
開催回数	策定委員会：5回（令和元年7月1日～令和2年2月17日） 専門部会：2回（令和2年1月10日、令和2年2月17日）																																									
委員報酬 (決算額)	1,153																																									
会場借上料 (決算額)	1,003																																									
委託料	決算額																																									
令和2年市民アンケート調査業務 (受託者：㈱ケー・シー・エス 北東北事務所)	1,496																																									
委員数	10人	意見書の提出																																								
開催回数	7回（令和元年5月20日～10月18日）	令和元年9月24日																																								
委員報酬	493																																									
委員数	9人	意見書の提出																																								
開催回数	5回（令和元年5月30日～9月13日）	令和元年9月24日																																								
委員報酬	326																																									
調査研究テーマ	検討会	P T会議																																								
若者の地域定着とU・I・Jターン可能なまちづくりに関する研究 ースポーツと多文化の視点からー	第19回 (R1.10.8) 第20回 (R2.2.12)	計10回																																								
決算額	912																																									

款 項	決 算 額	施 策 の 概 要																			
	千円	(単位：千円)																			
		<p>○ 連携中枢都市圏関係</p> <p>八戸圏域連携中枢都市圏ビジョン懇談会を開催し、既存事業の進捗状況や新規事業の追加等について懇談会構成員から意見をうかがった。 各種連携事業の担当ワーキング・グループ会議において事業内容の検討を行った上で、令和2年3月26日にビジョンの変更を行った。 八戸圏域連携中枢都市圏形成促進議員連盟主催の勉強会と合わせて、連携中枢都市圏の形成に関する講演会を開催した。</p> <p>&lt;八戸圏域連携中枢都市圏ビジョン懇談会&gt;</p> <table border="1" data-bbox="603 432 1299 551"> <tr> <td>構成員数</td> <td>20人</td> <td rowspan="3">開催日：R1. 10. 7 R2. 2. 26</td> </tr> <tr> <td>開催回数</td> <td>2回</td> </tr> <tr> <td>構成員謝礼</td> <td>276</td> </tr> </table> <p>&lt;連携中枢都市圏の形成に関する講演会&gt;</p> <table border="1" data-bbox="603 627 1299 705"> <tr> <td>開催回数</td> <td>3回</td> <td>開催日：R1. 7. 9 (於_田子町) R1. 10. 15 (於_新郷村) R2. 1. 17 (於_八戸市)</td> </tr> <tr> <td>費用弁償</td> <td>64</td> <td></td> </tr> </table> <p>(市民連携推進課)</p> <p>○ 協働のまちづくり推進委員会</p> <p>市民と行政の協働によるまちづくりの推進に関する調査・検討を行った。 また、「元気な八戸づくり」市民奨励金制度の対象事業の審査・評価を行った。</p> <table border="1" data-bbox="635 900 1109 978"> <tr> <td>委員数</td> <td>開催回数</td> <td>決算額</td> </tr> <tr> <td>7人</td> <td>3回</td> <td>185</td> </tr> </table> <p>○ 協働のまちづくり研修会 (決算額973)</p> <p>1 市民向け研修会</p> <p>広く協働のまちづくりの普及・啓発を図り、協働のまちづくりへの積極的な参加・参画を促進した。</p> <ul style="list-style-type: none"> <li>・ 日 時：令和元年7月6日(土) 14:00～17:00</li> <li>・ 会 場：八戸ポータルミュージアム シアター2</li> <li>・ 参加者：53名</li> <li>・ テーマ：人が集まる！企画・チラシの作り方講座</li> <li>・ 講 師：特定非営利活動法人 男女共同参画おおた 理事長 坂田 静香 氏</li> </ul> <p>2 ハチカフェオフサイトミーティング (トーキングカフェと共同実施)</p> <p>活躍する女性、若者、市長からそれぞれ話題提供を受けた後、市長を交えたイベント参加者が、ワールドカフェ形式でまちの魅力について話し合った。開催の様子は動画に編集し、配信中。</p> <ul style="list-style-type: none"> <li>・ 日 時：令和元年8月25日(日) 14:00～17:00</li> <li>・ 会 場：八戸ポータルミュージアム はっちひろば</li> <li>・ 参加者：37名(高校生17名、大学生2名、20代～40代一般28名)</li> <li>・ テーマ：このまちで夢をかなえる</li> <li>・ ファシリテーター：八戸学院大学 地域経営学部 地域経営学科 講師 井上 丹氏</li> <li>・ ゲストスピーカー：八戸サバ嬢(代表 木下 里美 氏 外2名) ティガーマスク 氏 山之内 悠 氏</li> <li>・ 話題提供者 : 市長</li> <li>・ 動画作成業務委託料 契約額 253千円</li> </ul>	構成員数	20人	開催日：R1. 10. 7 R2. 2. 26	開催回数	2回	構成員謝礼	276	開催回数	3回	開催日：R1. 7. 9 (於_田子町) R1. 10. 15 (於_新郷村) R2. 1. 17 (於_八戸市)	費用弁償	64		委員数	開催回数	決算額	7人	3回	185
構成員数	20人	開催日：R1. 10. 7 R2. 2. 26																			
開催回数	2回																				
構成員謝礼	276																				
開催回数	3回	開催日：R1. 7. 9 (於_田子町) R1. 10. 15 (於_新郷村) R2. 1. 17 (於_八戸市)																			
費用弁償	64																				
委員数	開催回数	決算額																			
7人	3回	185																			

款 項	決 算 額	施 策 の 概 要																								
	千円	<p style="text-align: right;">(単位：千円)</p> <p>○ 職員向け研修会（決算額5）</p> <p>市民と行政による「協働のまちづくり」のさらなる推進を図るため、市民との協働を推進する職員に必要な資質の向上を図ることを目的とする。</p> <ul style="list-style-type: none"> <li>・日 時：令和元年7月20日（土） 15:00～17:00</li> <li>・会 場： サードプレイス（Garden Terrace 4階）</li> <li>・参加者：地域担当職員 24名、一般職員 2名 地域コミュニティ関係者、市民活動経験者等 36名</li> <li>・テーマ：「楽しいマチの作り方講座」</li> <li>・講 師：市民社会パートナーズ 代表 庄嶋 孝広 氏</li> </ul> <p>※地域コミュニティ人材育成アカデミー第3回講座として開催</p> <p>○ 協働のまちづくり出前講座</p> <p>市民等により構成される団体（地域コミュニティ活動団体や市民活動団体等）が主催する勉強会等へ、市職員が講師として出席し、協働のまちづくりに関するノウハウや情報等を提供する出前講座を開催した。</p> <ul style="list-style-type: none"> <li>・テーマ 八戸市の協働のまちづくりについて</li> </ul> <table border="1" data-bbox="496 797 1326 920"> <thead> <tr> <th>開催日</th> <th>主 催 団 体（指定管理施設）</th> </tr> </thead> <tbody> <tr> <td>R2. 2. 5</td> <td>東北医療福祉事業協同組合（老人いこいの家 6施設）</td> </tr> <tr> <td>R2. 2. 20</td> <td>三八五流通株式会社（八戸公園）</td> </tr> </tbody> </table> <p>○ まちづくりインターン助成金制度</p> <p>学生がボランティアスタッフとして八戸圏域内で行われる公益性のあるまちづくり活動に参加した際の交通費・謝礼を、活動実施団体へ助成した。</p> <table border="1" data-bbox="496 1072 1198 1375"> <thead> <tr> <th>団 体 名</th> <th>事 業 名</th> <th>決 算 額</th> </tr> </thead> <tbody> <tr> <td>中田面木町内会</td> <td>春のゴミゼロ運動</td> <td>10</td> </tr> <tr> <td>三島上町内会</td> <td>みしまうえ盆踊り大会 デスコナイト2019</td> <td>4</td> </tr> <tr> <td>全国スポーツ流鏝馬 八戸大会実行委員会</td> <td>全国スポーツ流鏝馬 第4回八戸大会</td> <td>10</td> </tr> <tr> <td>八戸国際交流協会</td> <td>八戸三社大祭外国人案内 ブース設置事業</td> <td>10</td> </tr> <tr> <td colspan="2" style="text-align: center;">合計</td> <td>34</td> </tr> </tbody> </table>	開催日	主 催 団 体（指定管理施設）	R2. 2. 5	東北医療福祉事業協同組合（老人いこいの家 6施設）	R2. 2. 20	三八五流通株式会社（八戸公園）	団 体 名	事 業 名	決 算 額	中田面木町内会	春のゴミゼロ運動	10	三島上町内会	みしまうえ盆踊り大会 デスコナイト2019	4	全国スポーツ流鏝馬 八戸大会実行委員会	全国スポーツ流鏝馬 第4回八戸大会	10	八戸国際交流協会	八戸三社大祭外国人案内 ブース設置事業	10	合計		34
開催日	主 催 団 体（指定管理施設）																									
R2. 2. 5	東北医療福祉事業協同組合（老人いこいの家 6施設）																									
R2. 2. 20	三八五流通株式会社（八戸公園）																									
団 体 名	事 業 名	決 算 額																								
中田面木町内会	春のゴミゼロ運動	10																								
三島上町内会	みしまうえ盆踊り大会 デスコナイト2019	4																								
全国スポーツ流鏝馬 八戸大会実行委員会	全国スポーツ流鏝馬 第4回八戸大会	10																								
八戸国際交流協会	八戸三社大祭外国人案内 ブース設置事業	10																								
合計		34																								

款 項	決 算 額	施 策 の 概 要																																																		
	千円	(単位：千円)																																																		
		<p>○ 災害ボランティアネットワーク事業</p> <p>災害時に迅速かつ円滑なボランティア活動が行われるよう、平常時から顔の見える関係づくり及びネットワーク化を図ることを目的に設立された「災害ボランティアネットワーク八戸」において実施した。</p> <table border="1" data-bbox="603 331 1469 533"> <thead> <tr> <th>実施日</th> <th>実施内容</th> </tr> </thead> <tbody> <tr> <td>令和元年7月10日</td> <td>災害ボランティア入門講座の開催 ※地域コミュニティ人材育成アカデミー第2回講座として開催</td> </tr> <tr> <td>令和元年8月20日</td> <td>第1回「災害ボランティアネットワーク八戸」連絡会</td> </tr> <tr> <td>令和元年9月1日</td> <td>八戸市総合防災訓練への参加</td> </tr> </tbody> </table> <p>※コロナウイルス感染症の影響により、第2回「災害ボランティアネットワーク八戸」連絡会（3/12開催予定）は中止</p> <p>○ 「元気な八戸づくり」市民提案制度</p> <p>市民と行政の協働によるまちづくりの推進や、地域の様々な課題解決のため、市民と協働で取り組むことにより相乗効果が期待できる事業の提案を募集した。</p> <p>・市設定テーマ部門</p> <table border="1" data-bbox="635 808 1406 958"> <thead> <tr> <th>テーマ名</th> <th>担当課</th> <th>備考</th> </tr> </thead> <tbody> <tr> <td>八戸駅西口駅前エリア賑わい創出事業</td> <td>駅西区画整理事業所</td> <td>相談の結果、当制度を活用せず担当課において実施を検討。</td> </tr> </tbody> </table> <p>・自由提案部門</p> <table border="1" data-bbox="635 994 1406 1245"> <thead> <tr> <th>事業名</th> <th>提案者</th> <th>備考</th> </tr> </thead> <tbody> <tr> <td>居住支援・生活支援策と地域の医療・福祉に寄与する効果（仮称）</td> <td>（一社）日本サンライフ終身身元保証協会</td> <td>事業化に向けた協議の結果、提案者において実施を検討。</td> </tr> <tr> <td>災害復旧時等に提供可能な資材の活用について（仮称）</td> <td>八戸中央建設業協会</td> <td>担当部署と案件共有し、他事業での連携を検討。</td> </tr> </tbody> </table> <p>○ はちのへ市民チャレンジ応援補助金制度</p> <p>市制施行90周年を記念して「はちのへ市民チャレンジ応援補助金制度」を創設し、市民が自主的に取り組む公益性のあるまちづくり活動に対して補助金を交付した。</p> <table border="1" data-bbox="603 1402 1469 1899"> <thead> <tr> <th>交付団体名</th> <th>事業名</th> <th>決算額</th> </tr> </thead> <tbody> <tr> <td>八食サマーフリーライブ実行委員会</td> <td>八食サマーフリーライブ事業</td> <td>500</td> </tr> <tr> <td>㈱池田介護研究所</td> <td>こども食堂で上映会とおしゃべりを楽しみませんか？</td> <td>404</td> </tr> <tr> <td>八戸学院地域連携研究センター</td> <td>はちのへ地域創造人材育成事業</td> <td>2,309</td> </tr> <tr> <td>八戸古文書研究会</td> <td>古文書に記された八戸の歴史や文化を探索する事業</td> <td>424</td> </tr> <tr> <td>アイコミュニケーション研究会</td> <td>ICT機器アクセシビリティ推進事業</td> <td>500</td> </tr> <tr> <td>㈱デーリー東北新聞社</td> <td>あなたが選ぶ！ベストオブ八戸市10大ニュース2009～2018</td> <td>636</td> </tr> <tr> <td>NPO法人はちのへ未来ネット</td> <td>縄文から愛をこめて～こうのとりのママパフェス～</td> <td>470</td> </tr> <tr> <td colspan="2" style="text-align: center;">合 計</td> <td>5,243</td> </tr> </tbody> </table>	実施日	実施内容	令和元年7月10日	災害ボランティア入門講座の開催 ※地域コミュニティ人材育成アカデミー第2回講座として開催	令和元年8月20日	第1回「災害ボランティアネットワーク八戸」連絡会	令和元年9月1日	八戸市総合防災訓練への参加	テーマ名	担当課	備考	八戸駅西口駅前エリア賑わい創出事業	駅西区画整理事業所	相談の結果、当制度を活用せず担当課において実施を検討。	事業名	提案者	備考	居住支援・生活支援策と地域の医療・福祉に寄与する効果（仮称）	（一社）日本サンライフ終身身元保証協会	事業化に向けた協議の結果、提案者において実施を検討。	災害復旧時等に提供可能な資材の活用について（仮称）	八戸中央建設業協会	担当部署と案件共有し、他事業での連携を検討。	交付団体名	事業名	決算額	八食サマーフリーライブ実行委員会	八食サマーフリーライブ事業	500	㈱池田介護研究所	こども食堂で上映会とおしゃべりを楽しみませんか？	404	八戸学院地域連携研究センター	はちのへ地域創造人材育成事業	2,309	八戸古文書研究会	古文書に記された八戸の歴史や文化を探索する事業	424	アイコミュニケーション研究会	ICT機器アクセシビリティ推進事業	500	㈱デーリー東北新聞社	あなたが選ぶ！ベストオブ八戸市10大ニュース2009～2018	636	NPO法人はちのへ未来ネット	縄文から愛をこめて～こうのとりのママパフェス～	470	合 計		5,243
実施日	実施内容																																																			
令和元年7月10日	災害ボランティア入門講座の開催 ※地域コミュニティ人材育成アカデミー第2回講座として開催																																																			
令和元年8月20日	第1回「災害ボランティアネットワーク八戸」連絡会																																																			
令和元年9月1日	八戸市総合防災訓練への参加																																																			
テーマ名	担当課	備考																																																		
八戸駅西口駅前エリア賑わい創出事業	駅西区画整理事業所	相談の結果、当制度を活用せず担当課において実施を検討。																																																		
事業名	提案者	備考																																																		
居住支援・生活支援策と地域の医療・福祉に寄与する効果（仮称）	（一社）日本サンライフ終身身元保証協会	事業化に向けた協議の結果、提案者において実施を検討。																																																		
災害復旧時等に提供可能な資材の活用について（仮称）	八戸中央建設業協会	担当部署と案件共有し、他事業での連携を検討。																																																		
交付団体名	事業名	決算額																																																		
八食サマーフリーライブ実行委員会	八食サマーフリーライブ事業	500																																																		
㈱池田介護研究所	こども食堂で上映会とおしゃべりを楽しみませんか？	404																																																		
八戸学院地域連携研究センター	はちのへ地域創造人材育成事業	2,309																																																		
八戸古文書研究会	古文書に記された八戸の歴史や文化を探索する事業	424																																																		
アイコミュニケーション研究会	ICT機器アクセシビリティ推進事業	500																																																		
㈱デーリー東北新聞社	あなたが選ぶ！ベストオブ八戸市10大ニュース2009～2018	636																																																		
NPO法人はちのへ未来ネット	縄文から愛をこめて～こうのとりのママパフェス～	470																																																		
合 計		5,243																																																		



款 項	決 算 額	施 策 の 概 要																																							
	千円	(単位：千円)																																							
		<p>○ 学生まちづくり助成金制度</p> <p>学生が自主的に取り組む地域振興又は地域貢献に関する事業や活動に対して助成金を交付。事業終了後には「学生&amp;高校生まちづくりコンペティション」を開催し、地域への貢献度が特に高い活動を表彰した。</p> <table border="1"> <thead> <tr> <th>団 体 名</th> <th>事 業 名</th> <th>決 算 額</th> </tr> </thead> <tbody> <tr> <td>八戸学院大学 短期大学部 鈴木ゼミ</td> <td>「八戸子育てマップ」作成プロジェクト</td> <td>159</td> </tr> <tr> <td>八戸工業大学 創生デザイン学科 皆川研究室 「つくるはしかみ実行委員会」</td> <td>「つくるはしかみ」世代間交流による地域文化プロジェクト</td> <td>240</td> </tr> <tr> <td>八戸学院大学 男女ラグビー部</td> <td>八戸学院大学男女ラグビー部 共に学ぼう ～エンジョイ！タグラグビー教室～</td> <td>150</td> </tr> <tr> <td>八戸工業大学 鉄道研究会</td> <td>鉄道ジオラマで伝える三八地域の魅力</td> <td>95</td> </tr> <tr> <td>八戸高専 ろぼっと娘 (プログラミング教育 ボランティア愛好会)</td> <td>ろぼっと娘と遊ぼう！学ぼう！ プロジェクト ～2020年小学校プログラミング必修化 に伴う教材制作と授業研究～</td> <td>112</td> </tr> <tr> <td colspan="2" style="text-align: center;">合 計</td> <td>756</td> </tr> </tbody> </table> <p>【市長賞】 団体名：八戸工業大学 創生デザイン学科 皆川研究室 「つくるはしかみ実行委員会」 事業名： 「つくるはしかみ」世代間交流による地域文化プロジェクト</p> <p>【特別賞】 団体名：八戸工業大学 鉄道研究会 事業名： 「鉄道ジオラマで伝える三八地域の魅力」</p> <p>【特別賞】 団体名：八戸高専 ろぼっと娘 (プログラミング教育ボランティア愛好会) 事業名：ろぼっと娘と遊ぼう！学ぼう！プロジェクト ～2020年小学校プログラミング必修化に伴う教材制作と授業研究～</p> <p>○ 学生&amp;高校生まちづくりコンペティション</p> <ul style="list-style-type: none"> <li>・日時 令和2年2月15日</li> <li>・会場 八戸ポータルミュージアム はっちひろば</li> </ul> <p>○ 高校生地域づくり実践プロジェクト</p> <p>1. 八戸圏域高等学校地域活動促進事業助成金制度</p> <p>高等学校の生徒が圏域内で取り組む地域振興や地域貢献に関する事業又は活動のための費用を助成。事業終了後には、学生まちづくり助成金交付事業とともに活動成果報告会を開催し、地域への貢献度が特に高い活動を表彰した。</p> <table border="1"> <thead> <tr> <th>学 校 名</th> <th>事 業 名</th> <th>決 算 額</th> </tr> </thead> <tbody> <tr> <td>八戸学院光星高等学校</td> <td>光星コミュニティで異世代交流 ～老いも若きもみんな集まれ！～</td> <td>147</td> </tr> <tr> <td>青森県立名久井農業高等学校</td> <td>未活用資源に関する研究partⅡ ～摘果リングの可能性を探る～</td> <td>197</td> </tr> <tr> <td>八戸工業大学第二高等学校</td> <td>高校生とつくる南部はちのへ衣食文化</td> <td>85</td> </tr> <tr> <td>青森県立八戸商業高等学校</td> <td>新たな魅力発掘 ～地域と共に～</td> <td>91</td> </tr> <tr> <td colspan="2" style="text-align: center;">合 計</td> <td>520</td> </tr> </tbody> </table> <p>【特別賞】 学校名：八戸学院光星高等学校 事業名：光星コミュニティで異世代交流～老いも若きもみんな集まれ！～</p>	団 体 名	事 業 名	決 算 額	八戸学院大学 短期大学部 鈴木ゼミ	「八戸子育てマップ」作成プロジェクト	159	八戸工業大学 創生デザイン学科 皆川研究室 「つくるはしかみ実行委員会」	「つくるはしかみ」世代間交流による地域文化プロジェクト	240	八戸学院大学 男女ラグビー部	八戸学院大学男女ラグビー部 共に学ぼう ～エンジョイ！タグラグビー教室～	150	八戸工業大学 鉄道研究会	鉄道ジオラマで伝える三八地域の魅力	95	八戸高専 ろぼっと娘 (プログラミング教育 ボランティア愛好会)	ろぼっと娘と遊ぼう！学ぼう！ プロジェクト ～2020年小学校プログラミング必修化 に伴う教材制作と授業研究～	112	合 計		756	学 校 名	事 業 名	決 算 額	八戸学院光星高等学校	光星コミュニティで異世代交流 ～老いも若きもみんな集まれ！～	147	青森県立名久井農業高等学校	未活用資源に関する研究partⅡ ～摘果リングの可能性を探る～	197	八戸工業大学第二高等学校	高校生とつくる南部はちのへ衣食文化	85	青森県立八戸商業高等学校	新たな魅力発掘 ～地域と共に～	91	合 計		520
団 体 名	事 業 名	決 算 額																																							
八戸学院大学 短期大学部 鈴木ゼミ	「八戸子育てマップ」作成プロジェクト	159																																							
八戸工業大学 創生デザイン学科 皆川研究室 「つくるはしかみ実行委員会」	「つくるはしかみ」世代間交流による地域文化プロジェクト	240																																							
八戸学院大学 男女ラグビー部	八戸学院大学男女ラグビー部 共に学ぼう ～エンジョイ！タグラグビー教室～	150																																							
八戸工業大学 鉄道研究会	鉄道ジオラマで伝える三八地域の魅力	95																																							
八戸高専 ろぼっと娘 (プログラミング教育 ボランティア愛好会)	ろぼっと娘と遊ぼう！学ぼう！ プロジェクト ～2020年小学校プログラミング必修化 に伴う教材制作と授業研究～	112																																							
合 計		756																																							
学 校 名	事 業 名	決 算 額																																							
八戸学院光星高等学校	光星コミュニティで異世代交流 ～老いも若きもみんな集まれ！～	147																																							
青森県立名久井農業高等学校	未活用資源に関する研究partⅡ ～摘果リングの可能性を探る～	197																																							
八戸工業大学第二高等学校	高校生とつくる南部はちのへ衣食文化	85																																							
青森県立八戸商業高等学校	新たな魅力発掘 ～地域と共に～	91																																							
合 計		520																																							

款 項	決 算 額	施 策 の 概 要																														
	千円	(単位：千円)																														
		<p>2. 高校生×地域連携交流会</p> <p>郷土に対する愛着・誇りの醸成と将来の圏域を担う人材の育成を図るため、八戸圏域内のUターン者・まちづくり活動実践者等による話題提供や、地域振興や地域課題の解決などについて考えるワークショップを実施した。</p> <p>(1)日 時 令和元年11月4日(月祝) 13:30~16:30</p> <p>(2)参加者 53名(高校生28名、一般25名)</p> <p>(3)場 所 八戸ポータルミュージアムはっち5階共同スタジオ</p> <p>(4)内 容</p> <p>第1部 話題提供</p> <p>①テーマ 「わたしたちが住むマチの魅力」</p> <p>②話題提供者 ・南風農園 水野 浩司 氏</p> <p>・一般財団法人田子町にんにく国際交流協会 総務課長 佐藤 恵子 氏</p> <p>・合同会社南部どき 代表社員 根市 大樹 氏</p> <p>第2部 ワールドカフェ</p> <p>①テーマ 「地域の魅力を再発見！ ～希望と誇りの持てる八戸圏域を目指して～」</p> <p>②ファシリテーター 青森中央学院大学経営法学部 准教授 佐藤 淳 氏</p> <p>○決算額231千円</p> <p>○ 市民活動保険制度</p> <p>圏域住民を対象とした賠償責任保険に八戸市が加入し、圏域住民が行う公益的なまちづくり活動中の様々な傷害事故や賠償責任を総合的に補償した。</p> <p>1. 補償概要</p> <p>(1)損害保険 急激かつ偶然の外来の事故で、活動者が死亡または負傷した場合。</p> <table border="1" data-bbox="668 1184 1396 1382"> <thead> <tr> <th>保険金の種類</th> <th>支払金額</th> </tr> </thead> <tbody> <tr> <td>死亡保険金</td> <td>500万円</td> </tr> <tr> <td>後遺障害保険金</td> <td>後遺障害の程度により、15万円～500万円</td> </tr> <tr> <td>入院/通院保険金</td> <td>1日につき 入院 3,000 / 通院 2,000</td> </tr> <tr> <td>手術保険金</td> <td>手術の種類に応じ、3万～12万円</td> </tr> </tbody> </table> <p>(2)賠償責任保険 団体または活動者の過失により、他人の身体、第三者の財物に損害を与え被害者から損害賠償を求められ、法律上の賠償責任を負う場合。</p> <table border="1" data-bbox="668 1458 1396 1617"> <thead> <tr> <th>賠償の種類</th> <th>支払限度額</th> </tr> </thead> <tbody> <tr> <td>身体賠償</td> <td>1名につき1億円まで / 1事故につき2億円まで</td> </tr> <tr> <td>財物賠償</td> <td>1事故につき1億円まで</td> </tr> <tr> <td>保管物賠償</td> <td>1事故につき300万円まで</td> </tr> </tbody> </table> <p>2. 事故実績</p> <table border="1" data-bbox="668 1675 1396 1872"> <thead> <tr> <th></th> <th>事故件数</th> <th>支払件数</th> <th>保険金支払総額</th> </tr> </thead> <tbody> <tr> <td>令和元年度</td> <td>8件</td> <td>8件</td> <td>524,963円</td> </tr> <tr> <td>平成30年度</td> <td>14件 ※うち1件未請求</td> <td>13件</td> <td>1,413,776円</td> </tr> </tbody> </table>	保険金の種類	支払金額	死亡保険金	500万円	後遺障害保険金	後遺障害の程度により、15万円～500万円	入院/通院保険金	1日につき 入院 3,000 / 通院 2,000	手術保険金	手術の種類に応じ、3万～12万円	賠償の種類	支払限度額	身体賠償	1名につき1億円まで / 1事故につき2億円まで	財物賠償	1事故につき1億円まで	保管物賠償	1事故につき300万円まで		事故件数	支払件数	保険金支払総額	令和元年度	8件	8件	524,963円	平成30年度	14件 ※うち1件未請求	13件	1,413,776円
保険金の種類	支払金額																															
死亡保険金	500万円																															
後遺障害保険金	後遺障害の程度により、15万円～500万円																															
入院/通院保険金	1日につき 入院 3,000 / 通院 2,000																															
手術保険金	手術の種類に応じ、3万～12万円																															
賠償の種類	支払限度額																															
身体賠償	1名につき1億円まで / 1事故につき2億円まで																															
財物賠償	1事故につき1億円まで																															
保管物賠償	1事故につき300万円まで																															
	事故件数	支払件数	保険金支払総額																													
令和元年度	8件	8件	524,963円																													
平成30年度	14件 ※うち1件未請求	13件	1,413,776円																													

款 項	決 算 額	施 策 の 概 要																										
	千円	(単位：千円)																										
		<p>(広報統計課)</p> <p>○ 八戸市スポーツ大使関係</p> <p>・ 八戸市スポーツ大使</p> <p>スポーツの分野で活躍の実績がある八戸市ゆかりのトップアスリートや、当市を拠点とするスポーツチームなどを通じて、当市の魅力を広くPRし、イメージアップを図るため、大使に委嘱した。</p> <p>(令和2年3月31日現在 団体 3チーム、個人 8名)</p> <table border="1" style="margin-left: 40px;"> <thead> <tr> <th>支出内容</th> <th>決算額</th> </tr> </thead> <tbody> <tr> <td>消耗品費 (八戸市スポーツ大使委嘱状交付用額縁)</td> <td style="text-align: right;">3</td> </tr> <tr> <td>印刷製本費 (八戸市スポーツ大使PR用名刺名入れ)</td> <td style="text-align: right;">25</td> </tr> </tbody> </table> <p>・ 八戸市スポーツ大使ふるさとセミナー</p> <p>八戸市スポーツ大使の豊かな経験を活用し、市民の郷土への愛着及び誇りを醸成することを目的に、市内教育機関に八戸市スポーツ大使を講師として派遣し、スポーツ教室等を実施した。</p> <p>(教育機関への派遣) 令和元年度派遣校数：6校</p> <table border="1" style="margin-left: 40px;"> <thead> <tr> <th>支出内容</th> <th>決算額</th> </tr> </thead> <tbody> <tr> <td>謝礼</td> <td style="text-align: right;">53</td> </tr> <tr> <td>費用弁償</td> <td style="text-align: right;">34</td> </tr> </tbody> </table> <p>○ 八戸ウェルカムチケット関係</p> <p>・ 八戸ウェルカムチケット</p> <p>八戸市の施設の周知や利用の促進を目的とし、八戸市へ転入される方全員へ配付した。</p> <table border="1" style="margin-left: 40px;"> <thead> <tr> <th>支出内容</th> <th>決算額</th> </tr> </thead> <tbody> <tr> <td>印刷製本費</td> <td style="text-align: right;">243</td> </tr> </tbody> </table> <p>○ 八戸特派大使関係</p> <p>1. 八戸特派大使</p> <p>首都圏・大阪圏等で活躍している八戸市ゆかりの経済人や文化人を「八戸特派大使」として委嘱し、八戸の魅力や良さをPRしていただいた。</p> <p>(令和2年3月31日現在 80人)</p> <table border="1" style="margin-left: 40px;"> <thead> <tr> <th>支出内容</th> <th>決算額</th> </tr> </thead> <tbody> <tr> <td>印刷費 (八戸特派大使PR用名刺名入れ)</td> <td style="text-align: right;">75</td> </tr> </tbody> </table> <p>2. 八戸大使ふるさとセミナー</p> <p>八戸特派大使の豊かな知識や経験を活用し、八戸市の次代を担う人材を育成することを目的に、市内教育機関に八戸特派大使を講師として派遣した。</p> <p>(教育機関への派遣) 令和元年度派遣校数：9校</p> <table border="1" style="margin-left: 40px;"> <thead> <tr> <th>支出内容</th> <th>決算額</th> </tr> </thead> <tbody> <tr> <td>謝礼</td> <td style="text-align: right;">80</td> </tr> <tr> <td>費用弁償</td> <td style="text-align: right;">278</td> </tr> </tbody> </table>	支出内容	決算額	消耗品費 (八戸市スポーツ大使委嘱状交付用額縁)	3	印刷製本費 (八戸市スポーツ大使PR用名刺名入れ)	25	支出内容	決算額	謝礼	53	費用弁償	34	支出内容	決算額	印刷製本費	243	支出内容	決算額	印刷費 (八戸特派大使PR用名刺名入れ)	75	支出内容	決算額	謝礼	80	費用弁償	278
支出内容	決算額																											
消耗品費 (八戸市スポーツ大使委嘱状交付用額縁)	3																											
印刷製本費 (八戸市スポーツ大使PR用名刺名入れ)	25																											
支出内容	決算額																											
謝礼	53																											
費用弁償	34																											
支出内容	決算額																											
印刷製本費	243																											
支出内容	決算額																											
印刷費 (八戸特派大使PR用名刺名入れ)	75																											
支出内容	決算額																											
謝礼	80																											
費用弁償	278																											

款 項	決 算 額	施 策 の 概 要																																				
	千円	(単位：千円)																																				
		<p>3. 八戸ふるさと交流フォーラム開催費</p> <p>八戸特派大使及び八戸関係者を招いて「八戸ふるさと交流フォーラム」を開催し、市政情報の発信や意見交換を行った。 (於：東京都 令和2年2月4日開催、参加者数：1部113人、2部118人)</p> <table border="1" style="width: 100%; border-collapse: collapse;"> <thead> <tr> <th style="width: 70%;">支出内容</th> <th style="width: 30%;">決算額</th> </tr> </thead> <tbody> <tr><td>謝礼</td><td style="text-align: right;">40</td></tr> <tr><td>費用弁償</td><td style="text-align: right;">45</td></tr> <tr><td>普通旅費</td><td style="text-align: right;">308</td></tr> <tr><td>記念品費</td><td style="text-align: right;">181</td></tr> <tr><td>食糧費</td><td style="text-align: right;">269</td></tr> <tr><td>通信運搬費</td><td style="text-align: right;">82</td></tr> <tr><td>会場借上料</td><td style="text-align: right;">209</td></tr> </tbody> </table> <p>○ 移住・交流推進関係</p> <p>移住関連情報の発信力強化のため、八戸圏域移住相談会の開催、移住関連イベントへの出展を実施した。</p> <p>1. 八戸圏域移住相談会の開催</p> <p>八戸圏域の魅力をPRするとともに、相談の機会を設けることで移住希望者の移住に対する不安等の解消を図り、首都圏等から八戸圏域への移住・交流を促進するため、「八戸圏域連携中枢都市圏移住セミナー」を開催した。 (於：東京都、令和2年2月2日開催、参加者数：23組〔24人〕)</p> <table border="1" style="width: 100%; border-collapse: collapse;"> <thead> <tr> <th style="width: 70%;">支出内容</th> <th style="width: 30%;">決算額</th> </tr> </thead> <tbody> <tr><td>費用弁償、普通旅費</td><td style="text-align: right;">343</td></tr> <tr><td>委託料</td><td style="text-align: right;">550</td></tr> </tbody> </table> <p>2. 移住関連イベントへの出展</p> <p>関係団体等が東京都内で主催する移住関連イベントへ出展し、市のPR及び移住相談を実施した。(出展回数：8回、相談件数：のべ50件)</p> <table border="1" style="width: 100%; border-collapse: collapse;"> <thead> <tr> <th style="width: 70%;">支出内容</th> <th style="width: 30%;">決算額</th> </tr> </thead> <tbody> <tr><td>費用弁償、普通旅費</td><td style="text-align: right;">414</td></tr> <tr><td>会場借上料</td><td style="text-align: right;">108</td></tr> </tbody> </table> <p>3. 移住・交流推進重点事業費助成金</p> <p>あおもり移住・交流推進協議会が、県市町村が実施する移住定住促進や関係人口拡大を目的とした事業に要する経費に対し、助成金を交付するもの。 交付内容：八戸圏域連携中枢都市圏 移住促進パンフレット改定業務 経費：1,604千円 交付金：1,000千円</p> <p>4. 八戸圏域移住ポータルサイト運営</p> <p>UIJターン希望者への情報提供のため、八戸圏域移住ポータルサイトを運営した。 (ポータルサイトPV数 71,419件)</p> <table border="1" style="width: 100%; border-collapse: collapse;"> <thead> <tr> <th style="width: 70%;">支出内容</th> <th style="width: 30%;">決算額</th> </tr> </thead> <tbody> <tr><td>委託料</td><td style="text-align: right;">344</td></tr> </tbody> </table> <p>(南郷事務所)</p> <p>○ 過疎・辺地対策事業</p> <table border="1" style="width: 100%; border-collapse: collapse;"> <thead> <tr> <th style="width: 70%;">支出内容</th> <th style="width: 30%;">決算額</th> </tr> </thead> <tbody> <tr><td>全国山村過疎地域振興連盟負担金</td><td style="text-align: right;">82</td></tr> </tbody> </table>	支出内容	決算額	謝礼	40	費用弁償	45	普通旅費	308	記念品費	181	食糧費	269	通信運搬費	82	会場借上料	209	支出内容	決算額	費用弁償、普通旅費	343	委託料	550	支出内容	決算額	費用弁償、普通旅費	414	会場借上料	108	支出内容	決算額	委託料	344	支出内容	決算額	全国山村過疎地域振興連盟負担金	82
支出内容	決算額																																					
謝礼	40																																					
費用弁償	45																																					
普通旅費	308																																					
記念品費	181																																					
食糧費	269																																					
通信運搬費	82																																					
会場借上料	209																																					
支出内容	決算額																																					
費用弁償、普通旅費	343																																					
委託料	550																																					
支出内容	決算額																																					
費用弁償、普通旅費	414																																					
会場借上料	108																																					
支出内容	決算額																																					
委託料	344																																					
支出内容	決算額																																					
全国山村過疎地域振興連盟負担金	82																																					

款 項	決 算 額	施 策 の 概 要																																					
	千円	(単位：千円)																																					
		<p>(都市政策課)</p> <p>○ 新幹線関係</p> <p>県鉄道整備促進期成会では、東北新幹線・北海道新幹線へのアクセス等の利便性の向上並びに継続した誘客促進の取組み等についての要望活動を行った。</p> <table border="1" data-bbox="496 331 1198 412"> <thead> <tr> <th>支出内容</th> <th>決算額</th> </tr> </thead> <tbody> <tr> <td>県鉄道整備促進期成会負担金</td> <td style="text-align: right;">34</td> </tr> </tbody> </table> <p>○ 並行在来線関係</p> <p>青い森鉄道線利活用推進協議会において、県・沿線自治体・青い森鉄道㈱とともに利用促進について協議を行った。また、青い森鉄道線利活用推進協議会が実施する利用促進事業に参加協力した。</p> <table border="1" data-bbox="496 607 1198 687"> <thead> <tr> <th>支出内容</th> <th>決算額</th> </tr> </thead> <tbody> <tr> <td>青い森鉄道線利活用推進協議会負担金</td> <td style="text-align: right;">164</td> </tr> </tbody> </table> <p>○ 空港関係</p> <p>三沢空港や青森空港の利用促進等について関連会議で協議を行った。</p> <table border="1" data-bbox="496 801 1198 922"> <thead> <tr> <th>支出内容</th> <th>決算額</th> </tr> </thead> <tbody> <tr> <td>三沢空港振興会負担金</td> <td style="text-align: right;">1,980</td> </tr> <tr> <td>青森空港国際化促進協議会負担金</td> <td style="text-align: right;">238</td> </tr> </tbody> </table> <p>○ 路線バス関係</p> <p>広域的・幹線的バス路線等を維持するため、国・県・沿線自治体とともにバス事業者への補助金交付を行うとともに、八戸市地域公共交通会議に負担金を支出し、バス交通活性化へ向けた諸事業に取り組んだ。また、南郷地域内における公共交通確保のため南郷コミュニティバス運行事業等を行った。</p> <table border="1" data-bbox="496 1158 1198 1435"> <thead> <tr> <th>支出内容</th> <th>決算額</th> </tr> </thead> <tbody> <tr> <td>地域生活交通対策費補助金</td> <td style="text-align: right;">18,091</td> </tr> <tr> <td>地方路線バス維持費補助金</td> <td style="text-align: right;">12,765</td> </tr> <tr> <td>地域公共交通会議事業費負担金</td> <td style="text-align: right;">1,190</td> </tr> <tr> <td>モビリティ・マネジメント教育推進事業委託料</td> <td style="text-align: right;">2,334</td> </tr> <tr> <td>南郷コミュニティバス運行委託料</td> <td style="text-align: right;">17,763</td> </tr> <tr> <td>南郷コミュニティ交通運行委託料</td> <td style="text-align: right;">136</td> </tr> </tbody> </table> <p>○ 八戸圏域公共交通計画推進事業関係</p> <p>定住自立圏構想の趣旨に基づき策定した「第2次八戸圏域公共交通計画」に掲げるリーディングプロジェクトである上限運賃政策の継続的な実施と、これに関連する公共交通利用促進施策を実施した。</p> <table border="1" data-bbox="496 1630 1198 1789"> <thead> <tr> <th>支出内容</th> <th>決算額</th> </tr> </thead> <tbody> <tr> <td>路線バス上限運賃負担金</td> <td style="text-align: right;">14,651</td> </tr> <tr> <td>八戸圏域地域公共交通活性化協議会負担金</td> <td style="text-align: right;">5,937</td> </tr> <tr> <td>圏域地域公共交通再編実施計画推進業務委託料</td> <td style="text-align: right;">5,830</td> </tr> </tbody> </table>		支出内容	決算額	県鉄道整備促進期成会負担金	34	支出内容	決算額	青い森鉄道線利活用推進協議会負担金	164	支出内容	決算額	三沢空港振興会負担金	1,980	青森空港国際化促進協議会負担金	238	支出内容	決算額	地域生活交通対策費補助金	18,091	地方路線バス維持費補助金	12,765	地域公共交通会議事業費負担金	1,190	モビリティ・マネジメント教育推進事業委託料	2,334	南郷コミュニティバス運行委託料	17,763	南郷コミュニティ交通運行委託料	136	支出内容	決算額	路線バス上限運賃負担金	14,651	八戸圏域地域公共交通活性化協議会負担金	5,937	圏域地域公共交通再編実施計画推進業務委託料	5,830
支出内容	決算額																																						
県鉄道整備促進期成会負担金	34																																						
支出内容	決算額																																						
青い森鉄道線利活用推進協議会負担金	164																																						
支出内容	決算額																																						
三沢空港振興会負担金	1,980																																						
青森空港国際化促進協議会負担金	238																																						
支出内容	決算額																																						
地域生活交通対策費補助金	18,091																																						
地方路線バス維持費補助金	12,765																																						
地域公共交通会議事業費負担金	1,190																																						
モビリティ・マネジメント教育推進事業委託料	2,334																																						
南郷コミュニティバス運行委託料	17,763																																						
南郷コミュニティ交通運行委託料	136																																						
支出内容	決算額																																						
路線バス上限運賃負担金	14,651																																						
八戸圏域地域公共交通活性化協議会負担金	5,937																																						
圏域地域公共交通再編実施計画推進業務委託料	5,830																																						

款 項	決 算 額	施 策 の 概 要																							
	千円	(単位：千円)																							
		<p>○ 八戸駅ビル入居施設維持管理関係</p> <table border="1" style="width: 100%; border-collapse: collapse;"> <thead> <tr> <th style="width: 80%;">支出内容</th> <th style="width: 20%;">決算額</th> </tr> </thead> <tbody> <tr><td>警備業務委託料</td><td style="text-align: right;">808</td></tr> <tr><td>清掃業務委託料</td><td style="text-align: right;">2,453</td></tr> <tr><td>自動ドア保守点検委託料</td><td style="text-align: right;">142</td></tr> <tr><td>空調設備保守点検委託料</td><td style="text-align: right;">262</td></tr> <tr><td>賃貸料</td><td style="text-align: right;">41,398</td></tr> <tr><td>共同管理費</td><td style="text-align: right;">6,293</td></tr> <tr><td>消防用設備等保守点検</td><td style="text-align: right;">54</td></tr> <tr><td>市民サービスセンター前通路電気使用料負担金</td><td style="text-align: right;">37</td></tr> <tr><td>ごみ運搬費負担金</td><td style="text-align: right;">38</td></tr> <tr><td style="text-align: center;">合 計</td><td style="text-align: right;">51,485</td></tr> </tbody> </table> <p>(くらし交通安全課)</p> <p>○ 交通安全推進関係</p> <p>市民を悲惨な交通事故から守るため、国及び県が実施する交通安全運動に連動し、警察署及び交通安全関係機関・団体と緊密な連携を図り、市民総ぐるみの交通安全運動及び交通安全教育を推進して、交通安全意識の高揚と交通安全知識の普及に努めた。</p> <p>○ 交通安全運動及びイベント開催</p>		支出内容	決算額	警備業務委託料	808	清掃業務委託料	2,453	自動ドア保守点検委託料	142	空調設備保守点検委託料	262	賃貸料	41,398	共同管理費	6,293	消防用設備等保守点検	54	市民サービスセンター前通路電気使用料負担金	37	ごみ運搬費負担金	38	合 計	51,485
支出内容	決算額																								
警備業務委託料	808																								
清掃業務委託料	2,453																								
自動ドア保守点検委託料	142																								
空調設備保守点検委託料	262																								
賃貸料	41,398																								
共同管理費	6,293																								
消防用設備等保守点検	54																								
市民サービスセンター前通路電気使用料負担金	37																								
ごみ運搬費負担金	38																								
合 計	51,485																								
		名 称	期 間 等	内 容																					
		黄色い安全帽贈呈式	4月8日	新入学児童を交通事故から守るとともに、交通安全意識の高揚を図るため、黄色い安全帽を新入学児童全員に無償で支給した。 (代表校：中居林小学校) 支給数1,735個																					
		新入学期の交通事故防止運動に伴う街頭広報活動	4月9日	新入学期の交通事故防止運動期間中、類家四丁目交差点で約100名参加のもと、通行車両に対し、横断幕・のぼり旗を掲げるとともに、チラシ、ポケットティッシュ、反射材等を配布して交通安全を呼びかけた。																					
		交通安全ミニフェア	4月28日 7月27日 9月29日	パトカー、白バイの展示・乗車体験コーナー、クイックアーム(俊敏性測定機器)体験コーナーを設け、来場者にチラシ、ポケットティッシュ、反射材等を配布し、交通事故防止を呼びかけた。(参加者延べ90名、啓発用品1,800組)																					
		春の全国交通安全運動に伴う街頭広報活動	5月10日	春の全国交通安全運動期間前日、八戸郵便局前交差点で約100名参加のもと、通行車両に対し、横断幕・のぼり旗を掲げるとともに、チラシ、ポケットティッシュ、反射材等を配布して交通安全を呼びかけた。																					
		「交通事故死ゼロを目指す日」に伴う交通事故防止キャンペーン	5月18日	「交通事故死ゼロを目指す日」に、ピアドゥにおいて交通事故防止啓発チラシやポケットティッシュ、反射材等を配布し、交通事故防止に心がけるよう呼びかけた。(延べ30名参加、啓発用品600組)																					
		シートベルト・チャイルドシート着用強調月間に伴う広報活動	6月4日 6月15日	シートベルト・チャイルドシート着用強調月間中に、観光バス・高速バスの乗客に対し、チラシ・広報啓発用缶ジュース等を配布しバス乗車中のシートベルト着用を呼び掛けた。(延べ30名参加、啓発用品100組)																					
		夏の交通安全県民運動決起大会	7月19日	夏の交通安全県民運動期間前々日、八戸警察署で約50名参加のもと、決起大会を行い交通安全意識の高揚を図った。																					
		子どもの交通事故防止広報活動	7月24日	夏の交通安全県民運動期間中、森のおとぎ会(長者山)で開催される交通安全講話の参加者(子ども)約50人に反射材等の配布を行い、交通安全意識の高揚を図った。																					
		秋の全国交通安全運動に伴う交通安全及び飲酒運転根絶街頭広報活動	9月20日	秋の全国交通安全運動期間前日、市庁前広場・中心街で、約100名参加のもと、通行車両に対し、横断幕・のぼり旗を掲げるとともに、青年会議所から贈呈を受けた交通安全御守と、チラシ、ポケットティッシュ、反射材等をセットにして配布を行い交通安全を呼びかけた。(約200組)																					
		年末年始の交通事故防止キャンペーン	12月11日	冬の交通安全県民運動期間中、三春屋前において、のぼり旗を掲げ、来場者及び通行人に、啓発用チラシ、ポケットティッシュ、反射材等を配布しながら、交通事故防止を呼びかけた。(交通安全餅約200袋配布)																					

款 項	決 算 額	施 策 の 概 要																																	
	千円	(単位：千円)																																	
		<p>○ 交通安全教育等の実施状況</p> <p>(1) 交通安全教室の実施状況</p> <p>指導内容 ダミー衝突実験、交通安全ビデオの上映、交通安全講話、歩行指導、自転車の乗り方指導（自転車シミュレーター）</p> <p>対 象 幼児・児童・生徒、高齢者、事業所等各団体</p> <p>実施回数 36回</p> <p>参加者数 2,469人</p> <p>(2) 飲酒運転防止講座の実施状況</p> <p>指導内容 「飲酒運転根絶条例」「飲酒運転撲滅のための正しいアルコールの知識」「飲酒運転に関する罰則」についての講話</p> <p>対 象 事業所、官公庁、団体、学校等</p> <p>実施回数 21回（18団体）</p> <p>受講者数 945人</p> <p>(3) 高齢ドライバー運転診断講習の実施状況</p> <p>内 容 ドライブレコーダーによる運転診断、運転適性検査（C R Tによる検査）</p> <p>対 象 普通免許を所有の高齢ドライバー</p> <p>開催期間 令和元年10月1日～11月30日</p> <p>受講者数 76人</p> <p>(4) 交通安全セミナーの開催</p> <p>開 催 日 令和元年11月26日</p> <p>開催場所 八戸市公会堂文化ホール</p> <p>講 演</p> <p>第1部</p> <ul style="list-style-type: none"> <li>・演題「いつまでも健康で、元気に交通安全」 ～始めよう、介護予防～</li> <li>・講師：永峯えりか（八戸市地域包括支援センター保健師）</li> </ul> <p>第2部</p> <ul style="list-style-type: none"> <li>・演題「落語での交通安全」</li> <li>・講師：三遊亭萬窓（落語家）</li> </ul> <p>受講者数 250人</p> <p>○ 交通事故被害者救済対策（青森県交通災害共済）</p> <p>各学校及び事業所・町内会等の協力を得て加入促進を行った。 なお、新入学児童（@250円×1,739人）の加入については、市で掛金を負担した。</p> <table border="1" data-bbox="496 1442 1177 1603"> <thead> <tr> <th>年度</th> <th>加入者数（人）</th> <th>見舞金支給件数</th> <th>見舞金支給額</th> </tr> </thead> <tbody> <tr> <td>29</td> <td>80,714</td> <td>337</td> <td>16,545</td> </tr> <tr> <td>30</td> <td>77,541</td> <td>310</td> <td>17,445</td> </tr> <tr> <td>元</td> <td>74,350</td> <td>269</td> <td>15,420</td> </tr> </tbody> </table> <p>○ 交通安全教育施設の管理運営</p> <p>幼児、児童、生徒等に実践を通して交通ルールや交通マナーを習得させ、交通安全意識の高揚を図った。</p> <p>&lt;利用状況&gt;（開場期間 平成31年4月1日～令和元年11月4日）</p> <table border="1" data-bbox="496 1778 1177 1912"> <thead> <tr> <th rowspan="2">施設名</th> <th colspan="5">利用者数（人）</th> </tr> <tr> <th>幼児</th> <th>小学生</th> <th>中学生</th> <th>一般</th> <th>合計</th> </tr> </thead> <tbody> <tr> <td>八戸市交通安全ふれあい広場</td> <td>5,795</td> <td>7,647</td> <td>243</td> <td>8,368</td> <td>22,053</td> </tr> </tbody> </table>	年度	加入者数（人）	見舞金支給件数	見舞金支給額	29	80,714	337	16,545	30	77,541	310	17,445	元	74,350	269	15,420	施設名	利用者数（人）					幼児	小学生	中学生	一般	合計	八戸市交通安全ふれあい広場	5,795	7,647	243	8,368	22,053
年度	加入者数（人）	見舞金支給件数	見舞金支給額																																
29	80,714	337	16,545																																
30	77,541	310	17,445																																
元	74,350	269	15,420																																
施設名	利用者数（人）																																		
	幼児	小学生	中学生	一般	合計																														
八戸市交通安全ふれあい広場	5,795	7,647	243	8,368	22,053																														

款 項	決 算 額	施 策 の 概 要																																																									
	千円	(単位：千円)																																																									
		○ 交通安全関係団体等への負担金・補助金																																																									
		<table border="1"> <thead> <tr> <th>名 称</th> <th>決算額</th> </tr> </thead> <tbody> <tr> <td>八戸地区交通安全協会補助金</td> <td>875</td> </tr> <tr> <td>八戸市交通安全対策協議会補助金</td> <td>675</td> </tr> <tr> <td>八戸市交通安全母の会連合会補助金</td> <td>312</td> </tr> </tbody> </table>		名 称	決算額	八戸地区交通安全協会補助金	875	八戸市交通安全対策協議会補助金	675	八戸市交通安全母の会連合会補助金	312																																																
名 称	決算額																																																										
八戸地区交通安全協会補助金	875																																																										
八戸市交通安全対策協議会補助金	675																																																										
八戸市交通安全母の会連合会補助金	312																																																										
		○ 毎月の各種相談																																																									
		<p>弁護士による法律相談、人権擁護委員による人権相談など専門家による11種類の専門相談や職員による日常生活の中での困りごとや心配ごとに関する一般相談を実施した。</p>																																																									
		<table border="1"> <thead> <tr> <th>区分</th> <th>相談員</th> <th>相談件数</th> <th>相談内容(件)、謝礼額(円)</th> </tr> </thead> <tbody> <tr> <td>法律相談</td> <td>弁護士</td> <td>112件</td> <td>借地借家 6、不動産 7、近隣 2、夫婦 19、男女 3、親子 10、相続 37、金銭 9、損害賠償 6、職場 2、行政 1、住宅 1、その他 9 (@23,760円×12回)+(@24,200円×12回)=575,520円</td> </tr> <tr> <td>税務相談</td> <td>税理士</td> <td>51件</td> <td>不動産 1、相続 4、税金 45、その他 1 (@8,100円×6回)+(@8,250円×6回)=98,100円</td> </tr> <tr> <td>司法書士相談</td> <td>司法書士</td> <td>97件</td> <td>借地借家 3、不動産 17、親子 3、相続 58、金銭 3、損害賠償 1、行政 1、税金 3、その他 8 (@8,100円×12回)+(@8,250円×12回)=196,200円</td> </tr> <tr> <td>行政書士相談</td> <td>行政書士</td> <td>5件</td> <td>不動産 1、相続 2、その他 2 (@8,100円×2回)+(@8,250円×1回)=24,450円</td> </tr> <tr> <td>交通事故相談</td> <td>県交通事故相談員</td> <td>0件</td> <td></td> </tr> <tr> <td>人権相談</td> <td>人権擁護委員</td> <td>38件</td> <td>近隣 2、夫婦 10、男女 2、親子 7、相続 1、金銭 1、生活 2、職場 1、その他 12</td> </tr> <tr> <td>行政相談</td> <td>行政相談委員</td> <td>7件</td> <td>借地借家 1、不動産 2、相続 1、生活 1、行政 1、その他 1</td> </tr> <tr> <td>住宅増改築相談</td> <td>住宅相談推進会相談員</td> <td>3件</td> <td>住宅 3</td> </tr> <tr> <td>土地家屋調査士相談</td> <td>土地家屋調査士</td> <td>30件</td> <td>不動産 23、近隣 1、相続 3、行政 3</td> </tr> <tr> <td>不動産相談</td> <td>宅地建物取引士</td> <td>70件</td> <td>借地借家 19、不動産 40、近隣 3、相続 5、税金 1、その他 2</td> </tr> <tr> <td>公証人相談</td> <td>公証人</td> <td>19件</td> <td>不動産 1、夫婦 2、親子 1、相続 15</td> </tr> <tr> <td>一般相談</td> <td>市職員</td> <td>1,319件</td> <td>借地借家 43、不動産 95、近隣 121、夫婦 72、男女 11、親子 58、相続 273、障害(心身) 8、金銭 46、損害賠償 29、生活 40、職場 19、行政 139、税金 26、住宅 4、その他 335</td> </tr> <tr> <td></td> <td></td> <td>計</td> <td>1,751件 894,270円</td> </tr> </tbody> </table>		区分	相談員	相談件数	相談内容(件)、謝礼額(円)	法律相談	弁護士	112件	借地借家 6、不動産 7、近隣 2、夫婦 19、男女 3、親子 10、相続 37、金銭 9、損害賠償 6、職場 2、行政 1、住宅 1、その他 9 (@23,760円×12回)+(@24,200円×12回)=575,520円	税務相談	税理士	51件	不動産 1、相続 4、税金 45、その他 1 (@8,100円×6回)+(@8,250円×6回)=98,100円	司法書士相談	司法書士	97件	借地借家 3、不動産 17、親子 3、相続 58、金銭 3、損害賠償 1、行政 1、税金 3、その他 8 (@8,100円×12回)+(@8,250円×12回)=196,200円	行政書士相談	行政書士	5件	不動産 1、相続 2、その他 2 (@8,100円×2回)+(@8,250円×1回)=24,450円	交通事故相談	県交通事故相談員	0件		人権相談	人権擁護委員	38件	近隣 2、夫婦 10、男女 2、親子 7、相続 1、金銭 1、生活 2、職場 1、その他 12	行政相談	行政相談委員	7件	借地借家 1、不動産 2、相続 1、生活 1、行政 1、その他 1	住宅増改築相談	住宅相談推進会相談員	3件	住宅 3	土地家屋調査士相談	土地家屋調査士	30件	不動産 23、近隣 1、相続 3、行政 3	不動産相談	宅地建物取引士	70件	借地借家 19、不動産 40、近隣 3、相続 5、税金 1、その他 2	公証人相談	公証人	19件	不動産 1、夫婦 2、親子 1、相続 15	一般相談	市職員	1,319件	借地借家 43、不動産 95、近隣 121、夫婦 72、男女 11、親子 58、相続 273、障害(心身) 8、金銭 46、損害賠償 29、生活 40、職場 19、行政 139、税金 26、住宅 4、その他 335			計	1,751件 894,270円
区分	相談員	相談件数	相談内容(件)、謝礼額(円)																																																								
法律相談	弁護士	112件	借地借家 6、不動産 7、近隣 2、夫婦 19、男女 3、親子 10、相続 37、金銭 9、損害賠償 6、職場 2、行政 1、住宅 1、その他 9 (@23,760円×12回)+(@24,200円×12回)=575,520円																																																								
税務相談	税理士	51件	不動産 1、相続 4、税金 45、その他 1 (@8,100円×6回)+(@8,250円×6回)=98,100円																																																								
司法書士相談	司法書士	97件	借地借家 3、不動産 17、親子 3、相続 58、金銭 3、損害賠償 1、行政 1、税金 3、その他 8 (@8,100円×12回)+(@8,250円×12回)=196,200円																																																								
行政書士相談	行政書士	5件	不動産 1、相続 2、その他 2 (@8,100円×2回)+(@8,250円×1回)=24,450円																																																								
交通事故相談	県交通事故相談員	0件																																																									
人権相談	人権擁護委員	38件	近隣 2、夫婦 10、男女 2、親子 7、相続 1、金銭 1、生活 2、職場 1、その他 12																																																								
行政相談	行政相談委員	7件	借地借家 1、不動産 2、相続 1、生活 1、行政 1、その他 1																																																								
住宅増改築相談	住宅相談推進会相談員	3件	住宅 3																																																								
土地家屋調査士相談	土地家屋調査士	30件	不動産 23、近隣 1、相続 3、行政 3																																																								
不動産相談	宅地建物取引士	70件	借地借家 19、不動産 40、近隣 3、相続 5、税金 1、その他 2																																																								
公証人相談	公証人	19件	不動産 1、夫婦 2、親子 1、相続 15																																																								
一般相談	市職員	1,319件	借地借家 43、不動産 95、近隣 121、夫婦 72、男女 11、親子 58、相続 273、障害(心身) 8、金銭 46、損害賠償 29、生活 40、職場 19、行政 139、税金 26、住宅 4、その他 335																																																								
		計	1,751件 894,270円																																																								
		※相談件数は、下記「専門4士業による無料合同相談会」の相談件数を含む。																																																									
		○ 専門4士業による無料合同相談会開催																																																									
		<p>多種多様な問題を抱える相談者がワンストップで相談できるよう専門4士業が一堂に会する相談会を相談料無料で実施した。</p> <ul style="list-style-type: none"> <li>・開催日時 令和元年10月16日(水) 10:00~15:00</li> <li>・会場 別館2階会議室C</li> <li>・相談実績</li> </ul>																																																									
		<table border="1"> <thead> <tr> <th>区分</th> <th>相談員</th> <th>相談件数</th> <th>相談内容(件)、謝礼額(円)</th> </tr> </thead> <tbody> <tr> <td>税務相談</td> <td>税理士(2名)</td> <td>6件</td> <td>税金 6 @8,250円×2名=16,500円</td> </tr> <tr> <td>司法書士相談</td> <td>司法書士(2名)</td> <td>11件</td> <td>借地借家 1、不動産 2、親子 1、相続 7 @8,250円×2名=16,500円</td> </tr> <tr> <td>行政書士相談</td> <td>行政書士(1名)</td> <td>2件</td> <td>不動産 1、相続 1 @8,250円×1名=8,250円</td> </tr> <tr> <td>土地家屋調査士相談</td> <td>土地家屋調査士(1名)</td> <td>4件</td> <td>不動産 4 @8,250円×1名=8,250円</td> </tr> <tr> <td></td> <td></td> <td>計</td> <td>23件 49,500円</td> </tr> </tbody> </table>		区分	相談員	相談件数	相談内容(件)、謝礼額(円)	税務相談	税理士(2名)	6件	税金 6 @8,250円×2名=16,500円	司法書士相談	司法書士(2名)	11件	借地借家 1、不動産 2、親子 1、相続 7 @8,250円×2名=16,500円	行政書士相談	行政書士(1名)	2件	不動産 1、相続 1 @8,250円×1名=8,250円	土地家屋調査士相談	土地家屋調査士(1名)	4件	不動産 4 @8,250円×1名=8,250円			計	23件 49,500円																																
区分	相談員	相談件数	相談内容(件)、謝礼額(円)																																																								
税務相談	税理士(2名)	6件	税金 6 @8,250円×2名=16,500円																																																								
司法書士相談	司法書士(2名)	11件	借地借家 1、不動産 2、親子 1、相続 7 @8,250円×2名=16,500円																																																								
行政書士相談	行政書士(1名)	2件	不動産 1、相続 1 @8,250円×1名=8,250円																																																								
土地家屋調査士相談	土地家屋調査士(1名)	4件	不動産 4 @8,250円×1名=8,250円																																																								
		計	23件 49,500円																																																								



款 項	決 算 額	施 策 の 概 要																														
	千円	<p style="text-align: right;">(単位：千円)</p> <p>(市民連携推進課)</p> <p>○ 男女共同参画審議会</p> <p>男女共同参画の推進に関する基本的かつ総合的な施策及び重要事項について調査、審議した。</p> <table border="1" data-bbox="493 342 992 425"> <thead> <tr> <th>委員数</th> <th>開催回数</th> <th>決算額</th> </tr> </thead> <tbody> <tr> <td>9人</td> <td>2回</td> <td>107</td> </tr> </tbody> </table> <p>○ 意識啓発講演会（八戸市民大学講座・男女共同参画枠）</p> <ul style="list-style-type: none"> <li>・期 日：令和元年10月16日（水）</li> <li>・場 所：八戸市公会堂文化ホール</li> <li>・演 題：「新しい価値観で男女が、地域が、社会が変わる！」</li> <li>・講 師：牛窪 恵（世代・トレンド評論家、マーケティングライター）</li> <li>・参加者：384人</li> <li>・決算額：555</li> </ul> <p>○ 情報誌発行業務</p> <p>「男女共同参画社会を考える情報誌WITH YOU」</p> <ul style="list-style-type: none"> <li>・発行時期及び部数：令和元年10月／令和2年3月 各8,000部</li> <li>・判型等：A4判8ページ立て 4色カラー</li> <li>・委託先：株式会社デーリー東北新聞社（企画公募により決定 1/2）</li> <li>・委託料：1,185</li> <li>・決算額：1,217</li> </ul> <p>○ 学校教育関係者等研修会</p> <ul style="list-style-type: none"> <li>・期 日：令和元年5月21日（火）</li> <li>・場 所：八戸市総合教育センター</li> <li>・演 題：LGBTの児童生徒への適切な対応、教育相談等の在り方について</li> <li>・講 師：日高 庸晴（宝塚大学看護学部 教授）</li> <li>・参加校：65/67校</li> <li>・決算額：161</li> </ul> <p>○ 女性チャレンジ講座</p> <ul style="list-style-type: none"> <li>・場 所：八戸市庁別館2階会議室B・C等</li> <li>・委託先：一般社団法人 日本経営協会（企画公募により決定 1/2）</li> <li>・委託料：1,183</li> <li>・講座回数：全7回</li> <li>・講座内容：下記のとおり</li> </ul> <table border="1" data-bbox="525 1393 1361 1758"> <thead> <tr> <th></th> <th>開催日</th> <th>講座内容</th> </tr> </thead> <tbody> <tr> <td>1</td> <td>令和元年7月18日</td> <td>開講式、オリエンテーション、受講者自己紹介、アサーティブコミュニケーション研修</td> </tr> <tr> <td>2</td> <td>令和元年8月22日</td> <td>問題（課題）解決力向上研修</td> </tr> <tr> <td>3</td> <td>令和元年9月19日</td> <td>行政講座</td> </tr> <tr> <td>4</td> <td>令和元年10月17日</td> <td>やる気スイッチの上手な使い方</td> </tr> <tr> <td>5</td> <td>令和元年11月21日</td> <td>プレゼンテーション研修</td> </tr> <tr> <td>6</td> <td>令和元年12月19日</td> <td>褒め方・叱り方研修</td> </tr> <tr> <td>7</td> <td>令和2年2月6日</td> <td>企画提案発表会・修了式</td> </tr> </tbody> </table> <p>公開講座：令和元年10月18日（金） 場 所：八戸市庁別館2階会議室B・C 講座内容：やる気スイッチの上手な使い方 参加者：54人</p> <ul style="list-style-type: none"> <li>・受講者：51人</li> <li>・決算額：1,443</li> </ul>	委員数	開催回数	決算額	9人	2回	107		開催日	講座内容	1	令和元年7月18日	開講式、オリエンテーション、受講者自己紹介、アサーティブコミュニケーション研修	2	令和元年8月22日	問題（課題）解決力向上研修	3	令和元年9月19日	行政講座	4	令和元年10月17日	やる気スイッチの上手な使い方	5	令和元年11月21日	プレゼンテーション研修	6	令和元年12月19日	褒め方・叱り方研修	7	令和2年2月6日	企画提案発表会・修了式
委員数	開催回数	決算額																														
9人	2回	107																														
	開催日	講座内容																														
1	令和元年7月18日	開講式、オリエンテーション、受講者自己紹介、アサーティブコミュニケーション研修																														
2	令和元年8月22日	問題（課題）解決力向上研修																														
3	令和元年9月19日	行政講座																														
4	令和元年10月17日	やる気スイッチの上手な使い方																														
5	令和元年11月21日	プレゼンテーション研修																														
6	令和元年12月19日	褒め方・叱り方研修																														
7	令和2年2月6日	企画提案発表会・修了式																														

款 項	決 算 額	施 策 の 概 要																		
	千円	(単位：千円)																		
		<p>○ トーキングカフェ（ハチカフェオフサイトミーティングと共同実施）</p> <p>活躍する女性、若者、市長からそれぞれ話題提供を受けた後、市長を交えたイベント参加者が、ワールドカフェ形式でマチの魅力について話し合った。</p> <ul style="list-style-type: none"> <li>・期 日：令和元年8月25日(日)</li> <li>・場 所：八戸ポータルミュージアム はっち 1階はっちひろば</li> <li>・タイトル：若者マチナカ会議</li> <li>・ファシリテーター：井上 丹 氏 (八戸学院大学地域経営学部地域経営学科 講師)</li> <li>・ゲストスピーカー 八戸サバ嬢（青森県南エリアの地域おこしグループ） ティガーマスク 氏（ヴァンラーレ八戸 サポーター） 山之内 悠 氏（一般社団法人HachinoheClub）</li> <li>・参加者：37人</li> <li>・決算額：50</li> </ul> <p>○ ロールモデルPR事業</p> <p>仕事と仕事以外の生活を両立する方をロールモデルとして紹介した。</p> <ul style="list-style-type: none"> <li>・情報誌「WITH YOU」（10月秋号、3月春号）及び市ホームページでの掲載 2人</li> <li>・「広報はちのへ」での連載記事掲載(8月、10月、2月号) 3人</li> <li>・BeFMラジオ番組「キラ☆スタ 両立ナビ」での放送(全50回) 6人</li> <li>委託先：株式会社ビーエフエム</li> <li>委託料：825（ラジオ番組制作委託）</li> <li>・決算額：897</li> </ul> <p>○ 女性活躍推進支援事業</p> <p>内閣府の地域女性活躍推進交付金を活用し、中小企業における一般事業主行動計画の策定を支援することで、企業等における状況分析と課題把握が進み、女性が活躍できる職場環境づくりに資することを目指すもの。青森県社会保険労務士会八戸支部に、訪問説明及び計画策定支援業務を委託し、実施した。</p> <p>&lt;委託業務&gt;</p> <ul style="list-style-type: none"> <li>・訪問説明 47社 (うち圏域町村6社)</li> <li>・一般事業主行動計画策定支援 13社 (うち圏域町村1社)</li> </ul> <p>※地域女性活躍推進交付金を活用（事業費の1/2）</p> <table border="1" data-bbox="603 1218 1070 1341"> <thead> <tr> <th rowspan="2">決算額</th> <th colspan="2">財源内訳</th> </tr> <tr> <th>県※</th> <th>一般財源</th> </tr> </thead> <tbody> <tr> <td>1,806</td> <td>902</td> <td>904</td> </tr> </tbody> </table> <p>※青森県地域女性活躍推進事業費補助金</p> <p>○ 市民活動サポートセンター</p> <p>市民活動サポートセンター「ふれあいセンターわいぐ」を運営し、まちづくり活動やボランティア活動などの、市民の自主的・公益的な活動を支援した。</p> <table border="1" data-bbox="603 1514 1236 1637"> <thead> <tr> <th>決算額</th> <th>内 容</th> </tr> </thead> <tbody> <tr> <td>6,476</td> <td>市民活動サポートセンター指定管理料 (指定管理者：八戸市社会福祉協議会)</td> </tr> </tbody> </table> <p>&lt;利用者数&gt;</p> <table border="1" data-bbox="603 1704 1102 1827"> <tbody> <tr> <td>情報交流サロン</td> <td>4,196 人</td> </tr> <tr> <td>ワークステーション</td> <td>1,038 人</td> </tr> <tr> <td>計</td> <td>5,234 人</td> </tr> </tbody> </table> <p>&lt;事業内容&gt;</p> <p>1. 市民活動団体の登録</p> <p>登録団体数 193団体（令和2年3月31日現在）</p>	決算額	財源内訳		県※	一般財源	1,806	902	904	決算額	内 容	6,476	市民活動サポートセンター指定管理料 (指定管理者：八戸市社会福祉協議会)	情報交流サロン	4,196 人	ワークステーション	1,038 人	計	5,234 人
決算額	財源内訳																			
	県※	一般財源																		
1,806	902	904																		
決算額	内 容																			
6,476	市民活動サポートセンター指定管理料 (指定管理者：八戸市社会福祉協議会)																			
情報交流サロン	4,196 人																			
ワークステーション	1,038 人																			
計	5,234 人																			

款 項	決 算 額	施 策 の 概 要																															
	千円	<p style="text-align: right;">(単位：千円)</p> <p>2. 市民活動に関する情報収集・提供</p> <p>(1) メールボックスの利用  (2) 情報誌の発行（3回）各1,000部  (3) 市民活動ハンドブック発行（500部）  (4) ホームページの運用</p> <p>○ 八戸圏域市民活動促進業務</p> <ul style="list-style-type: none"> <li>・ 委託先：社会福祉法人 八戸市社会福祉協議会</li> <li>・ 委託料：2,332千円</li> <li>・ 業務内容： <ol style="list-style-type: none"> <li>1. 市民活動促進講座の開催</li> </ol> <table border="1" data-bbox="525 573 1334 947"> <thead> <tr> <th>日 時</th> <th>テーマ・講師・参加者</th> </tr> </thead> <tbody> <tr> <td>7月31日(木) 13:30~15:00</td> <td>テーマ：資金調達のヒント ～市民活動を継続して運営するために～ 講 師：認定特定非営利活動法人あおもりNPOサポートセンター 理事長 斎藤 雅美 氏 参加者：18名</td> </tr> <tr> <td>11月28日(木) 13:30~15:00</td> <td>テーマ：広報・情報発信セミナー ～仲間づくりを広げるヒント～ 講 師：認定特定非営利活動法人あおもりNPOサポートセンター 事務局長 柳沢 拓哉 氏 参加者：17名</td> </tr> </tbody> </table> <ol style="list-style-type: none"> <li>2. 各町村イベントへの出展（出前わいぐ）</li> </ol> <table border="1" data-bbox="525 996 1366 1267"> <thead> <tr> <th>日 程</th> <th>市町村名</th> <th>催事名</th> </tr> </thead> <tbody> <tr> <td>6月29日(土)</td> <td>八戸市</td> <td>協働のまちづくり 活動成果発表会</td> </tr> <tr> <td>8月25日(日)</td> <td>おいらせ町</td> <td>おいらせ町ボランティアまつり</td> </tr> <tr> <td>9月29日(日)</td> <td>八戸市</td> <td>ボランティア・市民活動フェスティバル2019</td> </tr> <tr> <td>10月26日(土)</td> <td>田子町</td> <td>田子町ひとくるめゃ文化祭</td> </tr> <tr> <td>11月2日(土)</td> <td>階上町</td> <td>階上町民文化祭</td> </tr> <tr> <td>11月8日(金)</td> <td>三戸町</td> <td>三戸町社会福祉大会</td> </tr> </tbody> </table> </li> <li>3. 市民活動に関する情報収集及び提供の拡充</li> </ul> <p>Facebook等のSNSを活用したセンターに関する各種情報提供と登録団体のSNS利用促進を図った。</p> <p>(南郷事務所)</p> <p>○ 青葉湖展望交流施設</p> <table border="1" data-bbox="493 1494 1236 1615"> <thead> <tr> <th>決 算 額</th> <th>内 容</th> </tr> </thead> <tbody> <tr> <td>16,220</td> <td>青葉湖展望交流施設指定管理料、修繕料、委託料、備品購入費</td> </tr> </tbody> </table> <p>施設利用者数 76,058 人</p>	日 時	テーマ・講師・参加者	7月31日(木) 13:30~15:00	テーマ：資金調達のヒント ～市民活動を継続して運営するために～ 講 師：認定特定非営利活動法人あおもりNPOサポートセンター 理事長 斎藤 雅美 氏 参加者：18名	11月28日(木) 13:30~15:00	テーマ：広報・情報発信セミナー ～仲間づくりを広げるヒント～ 講 師：認定特定非営利活動法人あおもりNPOサポートセンター 事務局長 柳沢 拓哉 氏 参加者：17名	日 程	市町村名	催事名	6月29日(土)	八戸市	協働のまちづくり 活動成果発表会	8月25日(日)	おいらせ町	おいらせ町ボランティアまつり	9月29日(日)	八戸市	ボランティア・市民活動フェスティバル2019	10月26日(土)	田子町	田子町ひとくるめゃ文化祭	11月2日(土)	階上町	階上町民文化祭	11月8日(金)	三戸町	三戸町社会福祉大会	決 算 額	内 容	16,220	青葉湖展望交流施設指定管理料、修繕料、委託料、備品購入費
日 時	テーマ・講師・参加者																																
7月31日(木) 13:30~15:00	テーマ：資金調達のヒント ～市民活動を継続して運営するために～ 講 師：認定特定非営利活動法人あおもりNPOサポートセンター 理事長 斎藤 雅美 氏 参加者：18名																																
11月28日(木) 13:30~15:00	テーマ：広報・情報発信セミナー ～仲間づくりを広げるヒント～ 講 師：認定特定非営利活動法人あおもりNPOサポートセンター 事務局長 柳沢 拓哉 氏 参加者：17名																																
日 程	市町村名	催事名																															
6月29日(土)	八戸市	協働のまちづくり 活動成果発表会																															
8月25日(日)	おいらせ町	おいらせ町ボランティアまつり																															
9月29日(日)	八戸市	ボランティア・市民活動フェスティバル2019																															
10月26日(土)	田子町	田子町ひとくるめゃ文化祭																															
11月2日(土)	階上町	階上町民文化祭																															
11月8日(金)	三戸町	三戸町社会福祉大会																															
決 算 額	内 容																																
16,220	青葉湖展望交流施設指定管理料、修繕料、委託料、備品購入費																																

款 項	決 算 額	施 策 の 概 要										
	千円	(単位：千円)										
		<p>(くらし交通安全課)</p> <p>○ 防犯関係団体への負担金・補助金</p> <table border="1" data-bbox="603 255 1121 434"> <thead> <tr> <th>名 称</th> <th>決算額</th> </tr> </thead> <tbody> <tr> <td>青森県防犯協会連合会負担金</td> <td>466</td> </tr> <tr> <td>八戸地区連合防犯協会補助金</td> <td>3,851</td> </tr> <tr> <td>八戸地区保護司会補助金</td> <td>211</td> </tr> <tr> <td>暴力追放八戸地区協議会負担金</td> <td>285</td> </tr> </tbody> </table> <p>(市民連携推進課)</p> <p>○ 地域担当職員制度</p> <p>地域と行政のつなぎ役として、市内24地区公民館の対象区域毎に地域担当職員を配置し、地域づくり支援や広聴窓口の業務を行う。</p> <p>1. 地域担当職員の概要</p> <p>地域担当職員数 49人 (採用から5年以上の主事級から課長補佐級まで)</p> <p>地区割当数 各地区2～3人</p> <p>任 期 2年 (平成30年4月1日～令和2年3月31日)</p> <p>選 任 方 法 公募</p> <p>勤 務 方 法 通常業務との兼務</p> <p>2. 制度実施状況</p> <p>(1) 町内会長からの問い合わせ件数 125 件</p> <p>&lt;内訳&gt; ①行政への意見、要望 20 件</p> <p>②助言、情報提供依頼 52 件</p> <p>③その他 (会合への案内等) 53 件</p> <p>(2) 地域への出張回数 57 回</p> <p>&lt;内訳&gt; ①地域づくり会議への出席 13 回 (5地域)</p> <p>②地域の会合等への出席 44 回</p> <p>③現場確認 0 回</p> <p>3. 決算額 679</p> <p>○ 地域づくり出前講座</p> <p>市民等により構成される団体 (地域コミュニティ活動団体や市民活動団体等) が主催する勉強会等へ、市職員が講師として出席し、協働のまちづくりに関するノウハウや情報等を提供する出前講座を開催した。</p> <ul style="list-style-type: none"> <li>・ 主 催 八戸市鷗盟大学</li> <li>・ 日 時 令和元年5月10日 (金) 10:00～12:00</li> <li>・ 会 場 八戸市総合福祉会館</li> <li>・ テーマ ①地域活動について、②男女共同参画社会について</li> </ul> <p>○ 町内会</p> <p>1. 町内会等振興交付金</p> <p>町内会・自治会の地縁に基づき形成された自治組織が行う地域活動を経済的に支援することにより、その活性化とコミュニティの振興を図るため、各町内会・自治会に町内会等振興交付金を交付した。</p> <ul style="list-style-type: none"> <li>・ 均 等 割 20,000円</li> <li>・ 世 帯 割 1世帯当たり 200円</li> <li>・ 地域安心安全活動実施加算 1世帯当たり 100円</li> <li>・ 地域除雪活動実施加算 1世帯当たり 100円</li> <li>・ 交 付 件 数 452団体 / 466団体 (交付率 97.0%)</li> <li>・ 決 算 額 30,256千円</li> </ul>	名 称	決算額	青森県防犯協会連合会負担金	466	八戸地区連合防犯協会補助金	3,851	八戸地区保護司会補助金	211	暴力追放八戸地区協議会負担金	285
名 称	決算額											
青森県防犯協会連合会負担金	466											
八戸地区連合防犯協会補助金	3,851											
八戸地区保護司会補助金	211											
暴力追放八戸地区協議会負担金	285											

款 項	決 算 額	施 策 の 概 要																		
	千円	(単位：千円)																		
		<p>2. コミュニティ助成補助金</p> <p>一般財団法人自治総合センターが実施する「コミュニティ助成事業」を活用し、町内会等のコミュニティ組織がその活動に要する設備等を整備する事業に対し、補助金の交付を行った。</p> <ul style="list-style-type: none"> <li>・ 助成事業名 一般コミュニティ助成事業</li> <li>・ 交 付 先 4団体</li> <li>・ 助 成 額 7,800千円</li> </ul> <table border="1" style="width: 100%; border-collapse: collapse;"> <thead> <tr> <th style="width: 30%;">交付団体名</th> <th style="width: 40%;">事業内容</th> <th style="width: 30%;">助成額</th> </tr> </thead> <tbody> <tr> <td>湊高台連合町内会</td> <td>アルミステージ橋、お祭り用音響セットの整備</td> <td style="text-align: right;">2,500</td> </tr> <tr> <td>江陽町内連合会</td> <td>物置、お祭り用備品の整備</td> <td style="text-align: right;">2,400</td> </tr> <tr> <td>汐越一部町内会</td> <td>物置、テント等の整備</td> <td style="text-align: right;">1,400</td> </tr> <tr> <td>二ツ屋町内会</td> <td>除雪機、テント等の整備</td> <td style="text-align: right;">1,500</td> </tr> <tr> <td colspan="2" style="text-align: center;">合 計</td> <td style="text-align: right;">7,800</td> </tr> </tbody> </table> <p>3. 町内会長に対する感謝状贈呈</p> <p>地域のまちづくり及び地域住民の福祉の増進に努めた町内会長等で、5年以上在職して退任した者に感謝状及び記念品を贈呈した。</p> <ul style="list-style-type: none"> <li>・ 被 表 彰 者 19人</li> </ul> <p>○ 八戸市連合町内会連絡協議会連携事業（決算額2,459千円）</p> <p>八戸市連合町内会連絡協議会と連携して、地域コミュニティ活動の中心的な役割を担う町内会の基盤強化と活性化を図る。</p> <p>(事業実績)</p> <p>1. 加入促進事業</p> <p>(1) 町内会加入促進月間（9月）</p> <ul style="list-style-type: none"> <li>① 町内会どこでもPRプロジェクト (公民館へののぼり設置、広報はちのへの記事掲載、市政情報モニター放送、公用車への啓発マグネットシート掲出、町内掲示板や商業施設等へのポスター掲示1,271枚送付)</li> <li>② 戸別訪問勧誘（チラシ5,362枚）</li> <li>③ 町内会加入促進キャンペーン ・ 9月29日(日) ダイハツスタジアム 啓発ティッシュ1,000配布</li> </ul> <p>(2) 町内会加入取次の実施（取次実績108件）</p> <p>(3) 地域イベントでの加入促進活動支援</p> <p>(4) 町内会加入促進に向けた多様な主体との連携</p> <p>2. 組織強化事業</p> <p>(1) 地域コミュニティ人材育成アカデミー</p> <ul style="list-style-type: none"> <li>・ 会 場 はっち シアター2 他</li> <li>・ 受講者 119名</li> <li>・ 講 師 第1回：坂田 静香氏（（特非）男女共同参画おおた） 第2回：垣貫 紀彦氏（（一社）ピースボード災害ボランティアセンター） 第3回：庄嶋 孝広氏（市民社会パートナーズ） 荒川 繁信氏（白銀振興会）/佐々木 孝雄（白銀青年部）</li> </ul>	交付団体名	事業内容	助成額	湊高台連合町内会	アルミステージ橋、お祭り用音響セットの整備	2,500	江陽町内連合会	物置、お祭り用備品の整備	2,400	汐越一部町内会	物置、テント等の整備	1,400	二ツ屋町内会	除雪機、テント等の整備	1,500	合 計		7,800
交付団体名	事業内容	助成額																		
湊高台連合町内会	アルミステージ橋、お祭り用音響セットの整備	2,500																		
江陽町内連合会	物置、お祭り用備品の整備	2,400																		
汐越一部町内会	物置、テント等の整備	1,400																		
二ツ屋町内会	除雪機、テント等の整備	1,500																		
合 計		7,800																		

款 項	決 算 額	施 策 の 概 要																		
	千円	<div style="text-align: right;">(単位：千円)</div> <p>・内 容</p> <table border="1" style="margin-left: auto; margin-right: auto;"> <thead> <tr> <th>回</th> <th>日 程</th> <th>講座名</th> </tr> </thead> <tbody> <tr> <td>第1回</td> <td>7月6日(日)</td> <td>企画・情報発信 人が集まる企画・チラシの作り方</td> </tr> <tr> <td>第2回</td> <td>7月10日(水)</td> <td>災害ボランティア入門</td> </tr> <tr> <td>第3回</td> <td>7月20日(日)</td> <td>地域コミュニティ活性化のヒント 地域事例紹介</td> </tr> </tbody> </table> <p>(2)38地区連町会長による情報交換会</p> <ul style="list-style-type: none"> <li>・目 的 連合町内会相互の情報共有と地域間連携を図る。</li> <li>・実施日 令和2年1月23日(木) 14:00～15:30</li> <li>・会 場 八戸グランドホテル 2階 トパーズ</li> </ul> <p>(3)町内会だよりコンクール表彰式</p> <ul style="list-style-type: none"> <li>・応募数 10作品</li> <li>・表彰式 令和2年2月1日(土) 14:00～14:30</li> <li>・会 場 八戸グランドホテル 3階 MIYABI</li> <li>・受賞団体 【最優秀賞】高館ニュータウン 【優秀賞】東根城、南田面木 【秀作】南糠塚、河原木県営、岬台二丁目</li> </ul> <p>(4)地域リーダー応援講座</p> <ul style="list-style-type: none"> <li>・日 時 令和2年2月1日(土) 14:30～15:45</li> <li>・会 場 八戸グランドホテル 3階 MIYABI</li> <li>・参加者 136名</li> <li>・内 容 <ul style="list-style-type: none"> <li>&gt; 基調講演 テーマ) デザイン思考で地域の企画を考える 講 師) 高橋 史朗氏 (八戸工業大学 創生デザイン学科長)</li> <li>&gt; 「地域の底力」実践プロジェクト取組事例紹介</li> </ul> </li> </ul> <table border="1" style="margin-left: auto; margin-right: auto;"> <thead> <tr> <th>地 域</th> <th>テーマ</th> </tr> </thead> <tbody> <tr> <td>白山台</td> <td>「しおんの森」びらき ～しおんの森と遊歩道の環境美化とその利活用～</td> </tr> <tr> <td>高 館</td> <td>高館地区ウォークラリー「高館・夏の陣」(仮) ～高館キッズに地域の魅力を伝えるために～</td> </tr> </tbody> </table> <p>3. 普及・啓発事業</p> <p>(1)ホームページ運営</p> <p>(2)地域コミュニティ情報コーナー運営</p> <p>(3)ニュースレター発行</p> <ul style="list-style-type: none"> <li>・発 行 年3回(7月、11月、3月)</li> <li>・部 数 各号約8,000部</li> <li>・配布先 約727箇所(連合町内会、町内会、わいぐ登録団体、 公民館・市民サービスセンター等)</li> </ul>	回	日 程	講座名	第1回	7月6日(日)	企画・情報発信 人が集まる企画・チラシの作り方	第2回	7月10日(水)	災害ボランティア入門	第3回	7月20日(日)	地域コミュニティ活性化のヒント 地域事例紹介	地 域	テーマ	白山台	「しおんの森」びらき ～しおんの森と遊歩道の環境美化とその利活用～	高 館	高館地区ウォークラリー「高館・夏の陣」(仮) ～高館キッズに地域の魅力を伝えるために～
回	日 程	講座名																		
第1回	7月6日(日)	企画・情報発信 人が集まる企画・チラシの作り方																		
第2回	7月10日(水)	災害ボランティア入門																		
第3回	7月20日(日)	地域コミュニティ活性化のヒント 地域事例紹介																		
地 域	テーマ																			
白山台	「しおんの森」びらき ～しおんの森と遊歩道の環境美化とその利活用～																			
高 館	高館地区ウォークラリー「高館・夏の陣」(仮) ～高館キッズに地域の魅力を伝えるために～																			

款 項	決 算 額	施 策 の 概 要
	千円	<p style="text-align: right;">(単位：千円)</p> <p>(4)働き世代・子育て世代の意見交換会</p> <ul style="list-style-type: none"> <li>・ 目 的 若い世代の意見や考えを地域づくりに反映させ、加入促進や活動参画の促進を図るほか、新たなネットワークの構築により更なる地域間連携を図るため、働き世代など若い世代による意見交換会を開催する。</li> <li>・ 日 程 令和元年11月14日（木） 19:00～20:30</li> <li>・ 会 場 はっち シアター1</li> <li>・ 参加者 各地区代表者 15名 高館地区連合町内会 青年部5名 八戸IT・テレマーケティング未来創造協議会3名 ヴァンラーレ八戸1名 その他2名（観覧者）</li> <li>・ 内 容 ①八戸市における町内会・自治会の現状（事務局） ②地域で学ぶセキュリティ講座 八戸ITテレマーケティング未来創造協議会 ③事例紹介 高館地区ウォークラリー「高館・夏の陣」（仮） 高館地区連合町内会 青年部 ④意見交換</li> </ul> <p>○ 連合町内会長と市長との懇談会</p> <p>まちづくりのパートナーである地域と行政、両者に共通するまちづくりに関する課題について、相互の取り組み状況などの情報を共有するとともに、意見交換することで課題解決の方策を探った。</p> <ul style="list-style-type: none"> <li>・ 日 時 令和2年2月7日（金） 14:00～15:50</li> <li>・ 出席者 38地区連合町内会長、市長</li> <li>・ 会 場 八戸市津波防災センター 2階 研修室A</li> <li>・ 内 容 取組状況等の報告、テーマについての意見交換</li> </ul> <p>&gt;報告事項等 ①令和元年度 町内会加入率について ②認可地縁団体制度（町内会の法人化）について ③「地域の底力」実践プロジェクト促進事業について</p> <p>&gt;テーマ 町内会準会員制度について</p> <p>○ 「地域の底力」実践プロジェクト促進事業</p> <p>人材や文化、伝統などの「地域資源」を活用し、地域における課題の解決や地域活性化に向けて、地域住民をはじめ、連合町内会と多様な団体とが一体となって取り組む地域に対し、1年目にはプロジェクトの方向性の共有や内容検討のため、結集会議やプロジェクト会議の開催を支援し、2年目にはプロジェクトの実施経費に対し補助金を交付し、プロジェクトが円滑に実施されるよう支援した。</p>

款 項	決 算 額	施 策 の 概 要														
	千円	(単位：千円)														
		<p>▼実践1年目 プロジェクト計画策定の地域</p> <table border="1" style="width: 100%;"> <thead> <tr> <th style="width: 15%;">地 域</th> <th style="width: 85%;">内 容</th> </tr> </thead> <tbody> <tr> <td style="text-align: center;">是 川</td> <td> <p>&gt; テーマ：あおぞら市と連携した是川地区の活性化 ～みんなで楽しむべ！ In 是川～</p> <p>あおぞら市と連携しながら、あおぞら市前広場と是川中央公園を中心に、人々が集い、気軽に交流できる場の創出に取り組む。</p> <p>&gt; 「地域の底力」結集会議 開催 日時) 令和元年9月30日(月) 18:30～20:15、参集者 68名 講話) 高齢者支援センターから見た是川の地域力 講師) 日戸 雄一氏 (高齢者支援センター修光園 主任介護支援専門員)</p> </td> </tr> <tr> <td style="text-align: center;">湊高台</td> <td> <p>&gt; テーマ：夏祭りの再編とにぎわいファームの開設 ～みんなで挑む、スクラムトライ!!～</p> <p>地域の子ども達に参加しやすく楽しめるような、加えて地域のにぎわいにつながるような実体験型イベントの実施に取り組む。</p> <p>&gt; 「地域の底力」結集会議 開催 日時) 令和元年11月29日(金) 18:00～20:00、参集者 52名 講話) みんなが楽しめるイベント作りのノウハウ 講師) 荒谷 勝彦氏(株式会社アイズ 専務取締役)</p> </td> </tr> <tr> <td style="text-align: center;">大 館</td> <td> <p>&gt; テーマ：地学連携を核とした歴史と文化の保存と伝承 ～おらんどの大館、どやすっきゃあ!!～</p> <p>大学と連携し、大学が持つ学術的かつ多角的な視点から地域づくりにアプローチするとともに、大学生の若い力やアイデアを活用しながら、一層の取組強化と地域力の向上を図る。</p> <p>&gt; 「地域の底力」結集会議 開催 日時) 令和元年12月2日(月) 18:30～20:20、参集者 58名 講話) 地域と歩む 講師) 高橋 史朗氏(八戸工業大学 創生デザイン学科長)</p> </td> </tr> </tbody> </table> <p>▼実践2年目 プロジェクト実施の地域</p> <table border="1" style="width: 100%;"> <thead> <tr> <th style="width: 15%;">地 域</th> <th style="width: 85%;">内 容</th> </tr> </thead> <tbody> <tr> <td style="text-align: center;">白山台</td> <td> <p>&gt; テーマ：「しおんの森」びらき ～しおんの森と遊歩道の環境美化とその利活用～</p> <p>しおんの森を「地域の憩いの場」にするため、地域の子ども達と一緒に取組を実施。春には環境美化を目的として芝桜やひまわりを植栽。夏には、花火大会やスポーツ大会を開催し、地域住民同士の交流を図りながら、地域への愛着心を育んだ。</p> <p>&gt; 総事業費 626,255円      補助金確定額 500,000円</p> </td> </tr> <tr> <td style="text-align: center;">高 館</td> <td> <p>&gt; テーマ：高館地区ウォークラリー「高館・夏の陣」(仮) ～高館キッズに地域の魅力を伝えるために～</p> <p>子ども達が楽しみながら地域を学ぶことができるイベントとして地域の名所をポイントとしたウォークラリーを実施。実際に現地に赴く体験型のイベントを通して、子ども達に地域の魅力を伝えた。</p> <p>&gt; 総事業費 635,966円      補助金確定額 500,000円</p> </td> </tr> </tbody> </table>	地 域	内 容	是 川	<p>&gt; テーマ：あおぞら市と連携した是川地区の活性化 ～みんなで楽しむべ！ In 是川～</p> <p>あおぞら市と連携しながら、あおぞら市前広場と是川中央公園を中心に、人々が集い、気軽に交流できる場の創出に取り組む。</p> <p>&gt; 「地域の底力」結集会議 開催 日時) 令和元年9月30日(月) 18:30～20:15、参集者 68名 講話) 高齢者支援センターから見た是川の地域力 講師) 日戸 雄一氏 (高齢者支援センター修光園 主任介護支援専門員)</p>	湊高台	<p>&gt; テーマ：夏祭りの再編とにぎわいファームの開設 ～みんなで挑む、スクラムトライ!!～</p> <p>地域の子ども達に参加しやすく楽しめるような、加えて地域のにぎわいにつながるような実体験型イベントの実施に取り組む。</p> <p>&gt; 「地域の底力」結集会議 開催 日時) 令和元年11月29日(金) 18:00～20:00、参集者 52名 講話) みんなが楽しめるイベント作りのノウハウ 講師) 荒谷 勝彦氏(株式会社アイズ 専務取締役)</p>	大 館	<p>&gt; テーマ：地学連携を核とした歴史と文化の保存と伝承 ～おらんどの大館、どやすっきゃあ!!～</p> <p>大学と連携し、大学が持つ学術的かつ多角的な視点から地域づくりにアプローチするとともに、大学生の若い力やアイデアを活用しながら、一層の取組強化と地域力の向上を図る。</p> <p>&gt; 「地域の底力」結集会議 開催 日時) 令和元年12月2日(月) 18:30～20:20、参集者 58名 講話) 地域と歩む 講師) 高橋 史朗氏(八戸工業大学 創生デザイン学科長)</p>	地 域	内 容	白山台	<p>&gt; テーマ：「しおんの森」びらき ～しおんの森と遊歩道の環境美化とその利活用～</p> <p>しおんの森を「地域の憩いの場」にするため、地域の子ども達と一緒に取組を実施。春には環境美化を目的として芝桜やひまわりを植栽。夏には、花火大会やスポーツ大会を開催し、地域住民同士の交流を図りながら、地域への愛着心を育んだ。</p> <p>&gt; 総事業費 626,255円      補助金確定額 500,000円</p>	高 館	<p>&gt; テーマ：高館地区ウォークラリー「高館・夏の陣」(仮) ～高館キッズに地域の魅力を伝えるために～</p> <p>子ども達が楽しみながら地域を学ぶことができるイベントとして地域の名所をポイントとしたウォークラリーを実施。実際に現地に赴く体験型のイベントを通して、子ども達に地域の魅力を伝えた。</p> <p>&gt; 総事業費 635,966円      補助金確定額 500,000円</p>
地 域	内 容															
是 川	<p>&gt; テーマ：あおぞら市と連携した是川地区の活性化 ～みんなで楽しむべ！ In 是川～</p> <p>あおぞら市と連携しながら、あおぞら市前広場と是川中央公園を中心に、人々が集い、気軽に交流できる場の創出に取り組む。</p> <p>&gt; 「地域の底力」結集会議 開催 日時) 令和元年9月30日(月) 18:30～20:15、参集者 68名 講話) 高齢者支援センターから見た是川の地域力 講師) 日戸 雄一氏 (高齢者支援センター修光園 主任介護支援専門員)</p>															
湊高台	<p>&gt; テーマ：夏祭りの再編とにぎわいファームの開設 ～みんなで挑む、スクラムトライ!!～</p> <p>地域の子ども達に参加しやすく楽しめるような、加えて地域のにぎわいにつながるような実体験型イベントの実施に取り組む。</p> <p>&gt; 「地域の底力」結集会議 開催 日時) 令和元年11月29日(金) 18:00～20:00、参集者 52名 講話) みんなが楽しめるイベント作りのノウハウ 講師) 荒谷 勝彦氏(株式会社アイズ 専務取締役)</p>															
大 館	<p>&gt; テーマ：地学連携を核とした歴史と文化の保存と伝承 ～おらんどの大館、どやすっきゃあ!!～</p> <p>大学と連携し、大学が持つ学術的かつ多角的な視点から地域づくりにアプローチするとともに、大学生の若い力やアイデアを活用しながら、一層の取組強化と地域力の向上を図る。</p> <p>&gt; 「地域の底力」結集会議 開催 日時) 令和元年12月2日(月) 18:30～20:20、参集者 58名 講話) 地域と歩む 講師) 高橋 史朗氏(八戸工業大学 創生デザイン学科長)</p>															
地 域	内 容															
白山台	<p>&gt; テーマ：「しおんの森」びらき ～しおんの森と遊歩道の環境美化とその利活用～</p> <p>しおんの森を「地域の憩いの場」にするため、地域の子ども達と一緒に取組を実施。春には環境美化を目的として芝桜やひまわりを植栽。夏には、花火大会やスポーツ大会を開催し、地域住民同士の交流を図りながら、地域への愛着心を育んだ。</p> <p>&gt; 総事業費 626,255円      補助金確定額 500,000円</p>															
高 館	<p>&gt; テーマ：高館地区ウォークラリー「高館・夏の陣」(仮) ～高館キッズに地域の魅力を伝えるために～</p> <p>子ども達が楽しみながら地域を学ぶことができるイベントとして地域の名所をポイントとしたウォークラリーを実施。実際に現地に赴く体験型のイベントを通して、子ども達に地域の魅力を伝えた。</p> <p>&gt; 総事業費 635,966円      補助金確定額 500,000円</p>															



款 項	決 算 額	施 策 の 概 要																																																																									
2 徴 税 費	千円 974,490	(単位：千円)																																																																									
	(住民税課)																																																																										
	○ 市民税（個人・法人）の賦課事務については、国・県との協力体制を保持、推進し、各種課税資料の収集、活用及び実態調査等により税収の確保に努めた。																																																																										
	1. 個人住民税(各年度当初課税)の申告状況																																																																										
	<table border="1" style="width: 100%; border-collapse: collapse;"> <thead> <tr> <th colspan="2">区 分</th> <th>R1年度</th> <th>H30年度</th> <th>比較</th> <th>増減率</th> </tr> </thead> <tbody> <tr> <td rowspan="2">申告書</td> <td>市県民税申告書</td> <td style="text-align: center;">件 10,732</td> <td style="text-align: center;">件 11,231</td> <td style="text-align: center;">件 △ 499</td> <td style="text-align: center;">% △ 4.4</td> </tr> <tr> <td>確定申告書</td> <td style="text-align: center;">33,333</td> <td style="text-align: center;">33,040</td> <td style="text-align: center;">293</td> <td style="text-align: center;">0.9</td> </tr> <tr> <td colspan="2">給与支払報告書</td> <td style="text-align: center;">89,398</td> <td style="text-align: center;">91,215</td> <td style="text-align: center;">△ 1,817</td> <td style="text-align: center;">△ 2.0</td> </tr> <tr> <td colspan="2">" (eLTAX・磁気媒体)</td> <td style="text-align: center;">55,531</td> <td style="text-align: center;">54,154</td> <td style="text-align: center;">1,377</td> <td style="text-align: center;">2.5</td> </tr> <tr> <td colspan="2">年金支払報告書</td> <td style="text-align: center;">99,979</td> <td style="text-align: center;">99,409</td> <td style="text-align: center;">570</td> <td style="text-align: center;">0.6</td> </tr> <tr> <td colspan="2">計</td> <td style="text-align: center;">288,973</td> <td style="text-align: center;">289,049</td> <td style="text-align: center;">△ 76</td> <td style="text-align: center;">△ 0.0</td> </tr> </tbody> </table>					区 分		R1年度	H30年度	比較	増減率	申告書	市県民税申告書	件 10,732	件 11,231	件 △ 499	% △ 4.4	確定申告書	33,333	33,040	293	0.9	給与支払報告書		89,398	91,215	△ 1,817	△ 2.0	" (eLTAX・磁気媒体)		55,531	54,154	1,377	2.5	年金支払報告書		99,979	99,409	570	0.6	計		288,973	289,049	△ 76	△ 0.0																													
	区 分		R1年度	H30年度	比較	増減率																																																																					
	申告書	市県民税申告書	件 10,732	件 11,231	件 △ 499	% △ 4.4																																																																					
		確定申告書	33,333	33,040	293	0.9																																																																					
	給与支払報告書		89,398	91,215	△ 1,817	△ 2.0																																																																					
	" (eLTAX・磁気媒体)		55,531	54,154	1,377	2.5																																																																					
	年金支払報告書		99,979	99,409	570	0.6																																																																					
	計		288,973	289,049	△ 76	△ 0.0																																																																					
	2. 納税義務者数																																																																										
	<table border="1" style="width: 100%; border-collapse: collapse;"> <thead> <tr> <th colspan="2">区 分</th> <th>R1年度</th> <th>H30年度</th> <th>比較</th> <th>増減率</th> </tr> </thead> <tbody> <tr> <td rowspan="3">個人市民税</td> <td></td> <td style="text-align: center;">人 117,426</td> <td style="text-align: center;">人 117,215</td> <td style="text-align: center;">人 211</td> <td style="text-align: center;">% 0.2</td> </tr> <tr> <td>普通徴収</td> <td style="text-align: center;">25,558</td> <td style="text-align: center;">25,961</td> <td style="text-align: center;">△ 403</td> <td style="text-align: center;">△ 1.6</td> </tr> <tr> <td>特別徴収</td> <td style="text-align: center;">91,868</td> <td style="text-align: center;">91,254</td> <td style="text-align: center;">614</td> <td style="text-align: center;">0.7</td> </tr> </tbody> </table>					区 分		R1年度	H30年度	比較	増減率	個人市民税		人 117,426	人 117,215	人 211	% 0.2	普通徴収	25,558	25,961	△ 403	△ 1.6	特別徴収	91,868	91,254	614	0.7																																																
	区 分		R1年度	H30年度	比較	増減率																																																																					
個人市民税		人 117,426	人 117,215	人 211	% 0.2																																																																						
	普通徴収	25,558	25,961	△ 403	△ 1.6																																																																						
	特別徴収	91,868	91,254	614	0.7																																																																						
3. 法人納税義務者数調べ																																																																											
<table border="1" style="width: 100%; border-collapse: collapse;"> <thead> <tr> <th colspan="2">区 分</th> <th>R1年度</th> <th>H30年度</th> <th>比較</th> <th>増減率</th> </tr> </thead> <tbody> <tr> <td rowspan="2">資本金等の額が1千万円以下で</td> <td></td> <td style="text-align: center;">社</td> <td style="text-align: center;">社</td> <td style="text-align: center;">社</td> <td style="text-align: center;">%</td> </tr> <tr> <td>市内の従業者数が50人以下の法人、公共法人、公益法人等(収益事業を行うものを除く)等</td> <td style="text-align: center;">3,974</td> <td style="text-align: center;">3,975</td> <td style="text-align: center;">△ 1</td> <td style="text-align: center;">△ 0.0</td> </tr> <tr> <td>"</td> <td>1千万円以下で 市内の従業者数が50人を超える法人</td> <td style="text-align: center;">79</td> <td style="text-align: center;">77</td> <td style="text-align: center;">2</td> <td style="text-align: center;">2.6</td> </tr> <tr> <td>"</td> <td>1千万円を超え1億円以下で 市内の従業者数が50人以下の法人</td> <td style="text-align: center;">1,055</td> <td style="text-align: center;">1,049</td> <td style="text-align: center;">6</td> <td style="text-align: center;">0.6</td> </tr> <tr> <td>"</td> <td>1千万円を超え1億円以下で 市内の従業者数が50人を超える法人</td> <td style="text-align: center;">132</td> <td style="text-align: center;">134</td> <td style="text-align: center;">△ 2</td> <td style="text-align: center;">△ 1.5</td> </tr> <tr> <td>"</td> <td>1億円を超え10億円以下で 市内の従業者数が50人以下の法人</td> <td style="text-align: center;">307</td> <td style="text-align: center;">301</td> <td style="text-align: center;">6</td> <td style="text-align: center;">2.0</td> </tr> <tr> <td>"</td> <td>1億円を超え10億円以下で 市内の従業者数が50人を超える法人</td> <td style="text-align: center;">36</td> <td style="text-align: center;">36</td> <td style="text-align: center;">0</td> <td style="text-align: center;">0.0</td> </tr> <tr> <td>"</td> <td>10億円を超え 市内の従業者数が50人以下の法人</td> <td style="text-align: center;">364</td> <td style="text-align: center;">349</td> <td style="text-align: center;">15</td> <td style="text-align: center;">4.3</td> </tr> <tr> <td>"</td> <td>10億円を超え50億円以下で 市内の従業者数が50人を超える法人</td> <td style="text-align: center;">20</td> <td style="text-align: center;">19</td> <td style="text-align: center;">1</td> <td style="text-align: center;">5.3</td> </tr> <tr> <td>"</td> <td>50億円を超え 市内の従業者数が50人を超える法人</td> <td style="text-align: center;">33</td> <td style="text-align: center;">34</td> <td style="text-align: center;">△ 1</td> <td style="text-align: center;">△ 2.9</td> </tr> <tr> <td colspan="2">合 計</td> <td style="text-align: center;">6,000</td> <td style="text-align: center;">5,974</td> <td style="text-align: center;">26</td> <td style="text-align: center;">0.4</td> </tr> </tbody> </table>					区 分		R1年度	H30年度	比較	増減率	資本金等の額が1千万円以下で		社	社	社	%	市内の従業者数が50人以下の法人、公共法人、公益法人等(収益事業を行うものを除く)等	3,974	3,975	△ 1	△ 0.0	"	1千万円以下で 市内の従業者数が50人を超える法人	79	77	2	2.6	"	1千万円を超え1億円以下で 市内の従業者数が50人以下の法人	1,055	1,049	6	0.6	"	1千万円を超え1億円以下で 市内の従業者数が50人を超える法人	132	134	△ 2	△ 1.5	"	1億円を超え10億円以下で 市内の従業者数が50人以下の法人	307	301	6	2.0	"	1億円を超え10億円以下で 市内の従業者数が50人を超える法人	36	36	0	0.0	"	10億円を超え 市内の従業者数が50人以下の法人	364	349	15	4.3	"	10億円を超え50億円以下で 市内の従業者数が50人を超える法人	20	19	1	5.3	"	50億円を超え 市内の従業者数が50人を超える法人	33	34	△ 1	△ 2.9	合 計		6,000	5,974	26	0.4
区 分		R1年度	H30年度	比較	増減率																																																																						
資本金等の額が1千万円以下で		社	社	社	%																																																																						
	市内の従業者数が50人以下の法人、公共法人、公益法人等(収益事業を行うものを除く)等	3,974	3,975	△ 1	△ 0.0																																																																						
"	1千万円以下で 市内の従業者数が50人を超える法人	79	77	2	2.6																																																																						
"	1千万円を超え1億円以下で 市内の従業者数が50人以下の法人	1,055	1,049	6	0.6																																																																						
"	1千万円を超え1億円以下で 市内の従業者数が50人を超える法人	132	134	△ 2	△ 1.5																																																																						
"	1億円を超え10億円以下で 市内の従業者数が50人以下の法人	307	301	6	2.0																																																																						
"	1億円を超え10億円以下で 市内の従業者数が50人を超える法人	36	36	0	0.0																																																																						
"	10億円を超え 市内の従業者数が50人以下の法人	364	349	15	4.3																																																																						
"	10億円を超え50億円以下で 市内の従業者数が50人を超える法人	20	19	1	5.3																																																																						
"	50億円を超え 市内の従業者数が50人を超える法人	33	34	△ 1	△ 2.9																																																																						
合 計		6,000	5,974	26	0.4																																																																						

款 項	決 算 額	施 策 の 概 要							
	千円	(単位：千円)							
		○ 税総合システム改修事業 (対象業務) 宛名管理、個人住民税、法人市民税、軽自動車税、固定資産税、 国民健康保険税(資格管理、賦課)、収納管理、滞納管理							
		委託料		決算額	内容				
		税総合システムWindows10対応改修業務委託料		11,880	Windows10に対応するための改修等作業				
		税総合システム軽自動車税減免手続き変更改修業務委託料		1,045	軽自動車税減免手続き変更に対応するための改修等作業				
		計		12,925					
		(資産税課)							
		○ 納税義務者及び調定額							
区 分		令和元年度		平成30年度		対 比			
		納税義務者	調 定 額	納税義務者	調 定 額	納税義務者	調 定 額	増 減 率	
固 定 資 産 税	純 固 定 資 産 税	土 地	71,107 <sup>人</sup>	4,760,170	70,646 <sup>人</sup>	4,771,407	461 <sup>人</sup>	△ 11,237	△ 0.2%
		家 屋	69,766	6,351,142	69,240	6,187,750	526	163,392	2.6
		償却資産	3,115	3,630,334	3,237	3,644,171	△ 122	△ 13,837	△ 0.4
		計	90,156	14,741,646	89,980	14,603,328	176	138,318	0.9
	国有資産等所在市町村交付金	14	52,603	14	53,182	0	△ 579	△ 1.1	
小 計		90,170	14,794,249	89,994	14,656,510	176	137,739	0.9	
特 別 土 地 保 有 税	保 有 分	保 有 分	0	0	0	0	0	0	—
		取 得 分	0	0	0	0	0	0	—
		計	0	0	0	0	0	0	—
合 計		90,170 <sup>人</sup>	14,794,249	89,994 <sup>人</sup>	14,656,510	176 <sup>人</sup>	137,739	0.9%	
		※納税義務者数の計は、土地、家屋等の重複を除いた数値。							
		○ 諸証明取扱状況							
		区 分	各種証明	課税台帳閲覧	参考図の写し	合 計	手数料金額		
		本 庁	21,110 件	125 件	716 件	21,951 件	7,558		
		本庁以外	18,647 件	—	—	18,647 件	5,594		
		※営業証明書を除く。							
		○ 主な委託料							
		委託名	決算額	内容					
		土地鑑定業務等委託料	63,042	令和3基準年度評価替えに向けて、令和元年度は主に、標準宅地の鑑定評価等を実施。 【H30～R2年度の3ヵ年事業】					
		固定資産(土地)評価支援業務委託料	24,219	令和3基準年度評価替えに向けて、固定資産税の適正な課税を行うため、令和元年度は主に、価格形成要因調査等を実施。 【H30～R2年度の3ヵ年事業】					
		航空写真撮影業務委託料	22,000	令和3基準年度評価替えに向けて、固定資産税の適正な課税を行うため、航空写真撮影等を実施。					

款 項	決 算 額	施 策 の 概 要					
	千円	(単位：千円)					
		(収納課)					
		○ 市税口座振替加入状況					
		区 分	市県民税	固定資産税	軽自動車税	国 保 税	
		加 入 者 数	14,635 人	35,687 人	8,286 人	18,629 人	
		納税義務者数	31,669 人	90,159 人	59,465 人	31,900 人	
		加 入 率	46.2 %	39.6 %	13.9 %	58.4 %	
		○ 納税貯蓄組合事務費補助金交付状況（一般会計分）					
		交付額	交付組合数	交付組合員数			
		2,148	57 組合	4,051 人	※前年度納付実績により交付		
		※平成30年度実績					
		調定額	納期内納付額	納期内納付率	年度末組合数	年度末組合員数	
		913,765	843,329	92.29 %	123 組合	7,019 人	
		○ 滞納整理状況					
		1. 納付（納入）委託の状況					
		区 分	件 数	金 額			
		委 託 証 券	25	7,745			
		証 券 納 付	25	7,395			
		2. 差押の状況					
		区 分	件 数	金 額			
		不動産	794	450,964			
		電話加入権	0	0			
		動産	0	0			
		債権	770	372,493			
		その他(自動車等)	0	0			
		計	1,564	823,457			
		3. 交付要求の状況					
		区 分	件 数	金 額			
		交付要求した分	86	31,202			
		交付要求し配当のあった分	23	8,997			
		交付要求し無配当終了分	29	40,303			
		4. 不納欠損の状況					
		区 分	地 方 税 法 第 15 条 の 7		地 方 税 法 第 18 条 に よ る	計	
			第4項による	第5項による			
		個人市民税	件数	19	411	230	660
			金額	609	19,386	6,929	26,924
		法人市民税	件数	0	24	9	33
			金額	0	1,404	543	1,947
		固定資産税	件数	6	750	204	960
			金額	239	55,278	7,285	62,802
		軽自動車税	件数	9	206	134	349
			金額	71	1,539	850	2,460
		計	件数	34	1,391	577	2,002
			金額	919	77,607	15,607	94,133

款 項	決 算 額	施 策 の 概 要																																																									
3 戸 籍 住 民 基 本 台 帳 費	千円 392,010	(単位：千円)																																																									
		(市民課) ○ 戸籍住民基本台帳関係事務 1. 人口																																																									
		<table border="1"> <thead> <tr> <th rowspan="2">年度</th> <th rowspan="2">世帯数 (世帯)</th> <th colspan="3">人口 (人)</th> <th rowspan="2">本籍数 (戸籍)</th> <th rowspan="2">本籍人口 (人)</th> <th rowspan="2">印鑑登録数 (人)</th> </tr> <tr> <th>男</th> <th>女</th> <th>計</th> </tr> </thead> <tbody> <tr> <td>27</td> <td>106,985</td> <td>112,590</td> <td>122,260</td> <td>234,850</td> <td>104,110</td> <td>250,518</td> <td>157,096</td> </tr> <tr> <td>28</td> <td>107,604</td> <td>111,693</td> <td>121,377</td> <td>233,070</td> <td>104,033</td> <td>249,040</td> <td>156,889</td> </tr> <tr> <td>29</td> <td>107,972</td> <td>110,566</td> <td>120,172</td> <td>230,738</td> <td>103,904</td> <td>247,354</td> <td>156,669</td> </tr> <tr> <td>30</td> <td>108,405</td> <td>109,596</td> <td>119,026</td> <td>228,622</td> <td>103,780</td> <td>245,847</td> <td>156,174</td> </tr> <tr> <td>R1</td> <td>108,889</td> <td>108,529</td> <td>118,012</td> <td>226,541</td> <td>103,550</td> <td>243,861</td> <td>155,617</td> </tr> </tbody> </table> <p style="text-align: right;">(外国人を含む)</p>						年度	世帯数 (世帯)	人口 (人)			本籍数 (戸籍)	本籍人口 (人)	印鑑登録数 (人)	男	女	計	27	106,985	112,590	122,260	234,850	104,110	250,518	157,096	28	107,604	111,693	121,377	233,070	104,033	249,040	156,889	29	107,972	110,566	120,172	230,738	103,904	247,354	156,669	30	108,405	109,596	119,026	228,622	103,780	245,847	156,174	R1	108,889	108,529	118,012	226,541	103,550	243,861	155,617	
年度	世帯数 (世帯)	人口 (人)			本籍数 (戸籍)	本籍人口 (人)	印鑑登録数 (人)																																																				
		男	女	計																																																							
27	106,985	112,590	122,260	234,850	104,110	250,518	157,096																																																				
28	107,604	111,693	121,377	233,070	104,033	249,040	156,889																																																				
29	107,972	110,566	120,172	230,738	103,904	247,354	156,669																																																				
30	108,405	109,596	119,026	228,622	103,780	245,847	156,174																																																				
R1	108,889	108,529	118,012	226,541	103,550	243,861	155,617																																																				
		2. 戸籍住民基本台帳関係事務取扱状況																																																									
		<table border="1"> <thead> <tr> <th>区 分</th> <th>取扱件数</th> </tr> </thead> <tbody> <tr> <td>戸 籍</td> <td>件</td> </tr> <tr> <td>届 出 件 数</td> <td>10,638</td> </tr> <tr> <td>処 理 事 件 数</td> <td>3,205</td> </tr> <tr> <td>謄 ・ 抄 本 等</td> <td>80,707</td> </tr> <tr> <td>小 計</td> <td>94,550</td> </tr> <tr> <td>住民基本台帳</td> <td>件</td> </tr> <tr> <td>住 民 票 記 載</td> <td>6,752</td> </tr> <tr> <td>住 民 票 削 除</td> <td>8,718</td> </tr> <tr> <td>住 民 票 修 正</td> <td>9,491</td> </tr> <tr> <td>附 票 作 成 等</td> <td>25,891</td> </tr> <tr> <td>住 民 票 写 し 等</td> <td>132,634</td> </tr> <tr> <td>小 計</td> <td>183,486</td> </tr> <tr> <td>印 鑑</td> <td>件</td> </tr> <tr> <td>登 録</td> <td>7,655</td> </tr> <tr> <td>廃 印</td> <td>8,101</td> </tr> <tr> <td>証 明 書</td> <td>64,347</td> </tr> <tr> <td>小 計</td> <td>80,103</td> </tr> <tr> <td>そ の 他</td> <td>件</td> </tr> <tr> <td>特 別 永 住 者 証 明 書 等</td> <td>38</td> </tr> <tr> <td>犯 歴 ・ 身 上 調 査</td> <td>2,714</td> </tr> <tr> <td>埋 火 葬</td> <td>3,105</td> </tr> <tr> <td>相 続 税 法 第 58 条 通 知</td> <td>2,992</td> </tr> <tr> <td>人 口 動 態 調 査 票</td> <td>6,017</td> </tr> <tr> <td>小 計</td> <td>14,866</td> </tr> <tr> <td>合 計</td> <td>373,005</td> </tr> </tbody> </table>						区 分	取扱件数	戸 籍	件	届 出 件 数	10,638	処 理 事 件 数	3,205	謄 ・ 抄 本 等	80,707	小 計	94,550	住民基本台帳	件	住 民 票 記 載	6,752	住 民 票 削 除	8,718	住 民 票 修 正	9,491	附 票 作 成 等	25,891	住 民 票 写 し 等	132,634	小 計	183,486	印 鑑	件	登 録	7,655	廃 印	8,101	証 明 書	64,347	小 計	80,103	そ の 他	件	特 別 永 住 者 証 明 書 等	38	犯 歴 ・ 身 上 調 査	2,714	埋 火 葬	3,105	相 続 税 法 第 58 条 通 知	2,992	人 口 動 態 調 査 票	6,017	小 計	14,866	合 計	373,005
区 分	取扱件数																																																										
戸 籍	件																																																										
届 出 件 数	10,638																																																										
処 理 事 件 数	3,205																																																										
謄 ・ 抄 本 等	80,707																																																										
小 計	94,550																																																										
住民基本台帳	件																																																										
住 民 票 記 載	6,752																																																										
住 民 票 削 除	8,718																																																										
住 民 票 修 正	9,491																																																										
附 票 作 成 等	25,891																																																										
住 民 票 写 し 等	132,634																																																										
小 計	183,486																																																										
印 鑑	件																																																										
登 録	7,655																																																										
廃 印	8,101																																																										
証 明 書	64,347																																																										
小 計	80,103																																																										
そ の 他	件																																																										
特 別 永 住 者 証 明 書 等	38																																																										
犯 歴 ・ 身 上 調 査	2,714																																																										
埋 火 葬	3,105																																																										
相 続 税 法 第 58 条 通 知	2,992																																																										
人 口 動 態 調 査 票	6,017																																																										
小 計	14,866																																																										
合 計	373,005																																																										
		○ 住居表示関係事務 住居表示管理業務																																																									
		<table> <tbody> <tr> <td>(1) 新築届に伴う住居番号設定業務委託</td> <td>527 件</td> <td>3,102 千円</td> </tr> <tr> <td>(2) 街区表示板取付取外業務委託</td> <td>96 件</td> <td>231 千円</td> </tr> <tr> <td>(3) 住居表示案内板撤去業務委託</td> <td>撤去 4基</td> <td>770 千円</td> </tr> </tbody> </table>						(1) 新築届に伴う住居番号設定業務委託	527 件	3,102 千円	(2) 街区表示板取付取外業務委託	96 件	231 千円	(3) 住居表示案内板撤去業務委託	撤去 4基	770 千円																																											
(1) 新築届に伴う住居番号設定業務委託	527 件	3,102 千円																																																									
(2) 街区表示板取付取外業務委託	96 件	231 千円																																																									
(3) 住居表示案内板撤去業務委託	撤去 4基	770 千円																																																									

款 項	決 算 額	施 策 の 概 要																																																																																																																													
4 選 挙 費	千円 305,389	(選挙管理委員会) (単位：千円) 1. 選挙管理委員会 会議開催回数 18 回 議案・報告件数 103 件 2. 選挙人名簿調製 <table border="1"> <thead> <tr> <th rowspan="2">種 別</th> <th rowspan="2">登 録 年 月 日</th> <th colspan="3">登 録 者 数</th> </tr> <tr> <th>男</th> <th>女</th> <th>計</th> </tr> </thead> <tbody> <tr> <td rowspan="4">定時登録</td> <td>令和元年6月1日</td> <td>92,291 人</td> <td>102,804 人</td> <td>195,095 人</td> </tr> <tr> <td>令和元年9月2日</td> <td>91,937 人</td> <td>102,392 人</td> <td>194,329 人</td> </tr> <tr> <td>令和元年12月2日</td> <td>91,946 人</td> <td>102,272 人</td> <td>194,218 人</td> </tr> <tr> <td>令和2年3月2日</td> <td>91,735 人</td> <td>102,125 人</td> <td>193,860 人</td> </tr> <tr> <td>青森県議会議員 一般選挙</td> <td>平成31年3月28日</td> <td>92,382 人</td> <td>102,906 人</td> <td>195,288 人</td> </tr> <tr> <td>八戸市議会議員 一般選挙</td> <td>平成31年4月13日</td> <td>92,292 人</td> <td>102,835 人</td> <td>195,127 人</td> </tr> <tr> <td>青森県知事選挙</td> <td>令和元年5月15日</td> <td>92,368 人</td> <td>102,890 人</td> <td>195,258 人</td> </tr> <tr> <td>参議院議員 通常選挙</td> <td>令和元年7月3日</td> <td>93,002 人</td> <td>103,334 人</td> <td>196,336 人</td> </tr> </tbody> </table> 3. 選挙執行状況 (1) 青森県議会議員一般選挙（平成31年4月7日執行） <table border="1"> <thead> <tr> <th>性別</th> <th>選挙当日の有権者数</th> <th>投票者数</th> <th>棄権者数</th> <th>投票率</th> </tr> </thead> <tbody> <tr> <td>男</td> <td>91,385 人</td> <td>38,569 人</td> <td>52,816 人</td> <td>42.20 %</td> </tr> <tr> <td>女</td> <td>102,016 人</td> <td>43,173 人</td> <td>58,843 人</td> <td>42.32 %</td> </tr> <tr> <td>計</td> <td>193,401 人</td> <td>81,742 人</td> <td>111,659 人</td> <td>42.27 %</td> </tr> </tbody> </table> (2) 八戸市議会議員一般選挙（平成31年4月21日執行） <table border="1"> <thead> <tr> <th>性別</th> <th>選挙当日の有権者数</th> <th>投票者数</th> <th>棄権者数</th> <th>投票率</th> </tr> </thead> <tbody> <tr> <td>男</td> <td>90,486 人</td> <td>37,060 人</td> <td>53,426 人</td> <td>40.96 %</td> </tr> <tr> <td>女</td> <td>101,368 人</td> <td>42,175 人</td> <td>59,193 人</td> <td>41.61 %</td> </tr> <tr> <td>計</td> <td>191,854 人</td> <td>79,235 人</td> <td>112,619 人</td> <td>41.30 %</td> </tr> </tbody> </table> (3) 青森県知事選挙（令和元年6月2日執行） <table border="1"> <thead> <tr> <th>性別</th> <th>選挙当日の有権者数</th> <th>投票者数</th> <th>棄権者数</th> <th>投票率</th> </tr> </thead> <tbody> <tr> <td>男</td> <td>90,475 人</td> <td>27,547 人</td> <td>62,928 人</td> <td>30.45 %</td> </tr> <tr> <td>女</td> <td>101,307 人</td> <td>31,085 人</td> <td>70,222 人</td> <td>30.68 %</td> </tr> <tr> <td>計</td> <td>191,782 人</td> <td>58,632 人</td> <td>133,150 人</td> <td>30.57 %</td> </tr> </tbody> </table> (4) 参議院議員通常選挙（令和元年7月21日執行） <table border="1"> <thead> <tr> <th>性別</th> <th>選挙当日の有権者数</th> <th>投票者数</th> <th>棄権者数</th> <th>投票率</th> </tr> </thead> <tbody> <tr> <td>男</td> <td>92,603 人</td> <td>37,880 人</td> <td>54,723 人</td> <td>40.91 %</td> </tr> <tr> <td>女</td> <td>102,991 人</td> <td>41,028 人</td> <td>61,963 人</td> <td>39.84 %</td> </tr> <tr> <td>計</td> <td>195,594 人</td> <td>78,908 人</td> <td>116,686 人</td> <td>40.34 %</td> </tr> </tbody> </table> 4. 検察審査員候補者予定者206人及び裁判員候補者予定者328人の名簿の調製にあたった。	種 別	登 録 年 月 日	登 録 者 数			男	女	計	定時登録	令和元年6月1日	92,291 人	102,804 人	195,095 人	令和元年9月2日	91,937 人	102,392 人	194,329 人	令和元年12月2日	91,946 人	102,272 人	194,218 人	令和2年3月2日	91,735 人	102,125 人	193,860 人	青森県議会議員 一般選挙	平成31年3月28日	92,382 人	102,906 人	195,288 人	八戸市議会議員 一般選挙	平成31年4月13日	92,292 人	102,835 人	195,127 人	青森県知事選挙	令和元年5月15日	92,368 人	102,890 人	195,258 人	参議院議員 通常選挙	令和元年7月3日	93,002 人	103,334 人	196,336 人	性別	選挙当日の有権者数	投票者数	棄権者数	投票率	男	91,385 人	38,569 人	52,816 人	42.20 %	女	102,016 人	43,173 人	58,843 人	42.32 %	計	193,401 人	81,742 人	111,659 人	42.27 %	性別	選挙当日の有権者数	投票者数	棄権者数	投票率	男	90,486 人	37,060 人	53,426 人	40.96 %	女	101,368 人	42,175 人	59,193 人	41.61 %	計	191,854 人	79,235 人	112,619 人	41.30 %	性別	選挙当日の有権者数	投票者数	棄権者数	投票率	男	90,475 人	27,547 人	62,928 人	30.45 %	女	101,307 人	31,085 人	70,222 人	30.68 %	計	191,782 人	58,632 人	133,150 人	30.57 %	性別	選挙当日の有権者数	投票者数	棄権者数	投票率	男	92,603 人	37,880 人	54,723 人	40.91 %	女	102,991 人	41,028 人	61,963 人	39.84 %	計	195,594 人	78,908 人	116,686 人	40.34 %
種 別	登 録 年 月 日	登 録 者 数																																																																																																																													
		男	女	計																																																																																																																											
定時登録	令和元年6月1日	92,291 人	102,804 人	195,095 人																																																																																																																											
	令和元年9月2日	91,937 人	102,392 人	194,329 人																																																																																																																											
	令和元年12月2日	91,946 人	102,272 人	194,218 人																																																																																																																											
	令和2年3月2日	91,735 人	102,125 人	193,860 人																																																																																																																											
青森県議会議員 一般選挙	平成31年3月28日	92,382 人	102,906 人	195,288 人																																																																																																																											
八戸市議会議員 一般選挙	平成31年4月13日	92,292 人	102,835 人	195,127 人																																																																																																																											
青森県知事選挙	令和元年5月15日	92,368 人	102,890 人	195,258 人																																																																																																																											
参議院議員 通常選挙	令和元年7月3日	93,002 人	103,334 人	196,336 人																																																																																																																											
性別	選挙当日の有権者数	投票者数	棄権者数	投票率																																																																																																																											
男	91,385 人	38,569 人	52,816 人	42.20 %																																																																																																																											
女	102,016 人	43,173 人	58,843 人	42.32 %																																																																																																																											
計	193,401 人	81,742 人	111,659 人	42.27 %																																																																																																																											
性別	選挙当日の有権者数	投票者数	棄権者数	投票率																																																																																																																											
男	90,486 人	37,060 人	53,426 人	40.96 %																																																																																																																											
女	101,368 人	42,175 人	59,193 人	41.61 %																																																																																																																											
計	191,854 人	79,235 人	112,619 人	41.30 %																																																																																																																											
性別	選挙当日の有権者数	投票者数	棄権者数	投票率																																																																																																																											
男	90,475 人	27,547 人	62,928 人	30.45 %																																																																																																																											
女	101,307 人	31,085 人	70,222 人	30.68 %																																																																																																																											
計	191,782 人	58,632 人	133,150 人	30.57 %																																																																																																																											
性別	選挙当日の有権者数	投票者数	棄権者数	投票率																																																																																																																											
男	92,603 人	37,880 人	54,723 人	40.91 %																																																																																																																											
女	102,991 人	41,028 人	61,963 人	39.84 %																																																																																																																											
計	195,594 人	78,908 人	116,686 人	40.34 %																																																																																																																											

款 項	決 算 額	施 策 の 概 要												
5 統計調査費	千円 50,270	(広報統計課)												
		○ 統計刊行物の作成 <table border="1" style="width: 100%; border-collapse: collapse;"> <thead> <tr> <th>刊 行 物 名</th> <th>作成部数</th> <th>決算額</th> <th>摘 要</th> </tr> </thead> <tbody> <tr> <td>八戸市統計書（令和元年版）</td> <td>310部</td> <td>91</td> <td rowspan="2">○目的 産業構造、市民所得、経済動向等市勢の現状を紹介するとともに諸施策立案等に役立てる。</td> </tr> <tr> <td>平成29年八戸の工業</td> <td>130部</td> <td>14</td> </tr> </tbody> </table>				刊 行 物 名	作成部数	決算額	摘 要	八戸市統計書（令和元年版）	310部	91	○目的 産業構造、市民所得、経済動向等市勢の現状を紹介するとともに諸施策立案等に役立てる。	平成29年八戸の工業
刊 行 物 名	作成部数	決算額	摘 要											
八戸市統計書（令和元年版）	310部	91	○目的 産業構造、市民所得、経済動向等市勢の現状を紹介するとともに諸施策立案等に役立てる。											
平成29年八戸の工業	130部	14												
		○ 統計思想の普及啓発 統計思想の普及啓発を図るため、八戸市統計調査員大会（統計調査功績者の表彰、統計調査員による体験発表及び吹上小学校児童による研究発表）を開催した。												
		○ 各種統計調査の実施												
区分	調査の名称	決算額	主管	実施期日										
農林水産統計調査	海面漁業月別漁獲数量調査	342	青森県	毎月末日	○目的 県内の海面漁業の実態を統計的に明らかにし、水産行政運営の基礎資料を得る。 ○調査員 4人(4漁協)									
	2020年農林業センサス	4,683	農林水産省	令和2年2月1日	○目的 農林業の生産構造及び就業構造等の実態や農山村地域の現状を把握し、農林業に関する諸統計調査に必要な基礎資料を得る。 ○指導員 8人 ○調査員 88人 ○調査対象 農林業を営む個人・団体 ○調査事項 経営の態様、世帯の状況、経営体の特徴、経営耕地面積等									
商工統計調査	2019年工業統計調査	879	経済産業省	令和元年6月1日	○目的 工業の実態を明らかにし、産業政策、中小企業政策など、行政施策のための基礎資料を作成する。 ○指導員 2人 ○調査員 28人 ○調査対象 製造業を営む従業者数4人以上の事業所 ○調査事項 資本金額、従業者数、現金給与総額、原材料・燃料・電力の使用額、製造品出荷額、主要原材料名、作業工程等									
	2019年全国計構造調査	3,877	総務省	令和元年10月～11月	○目的 工業の実態を明らかにし、産業政策、中小企業政策など、行政施策のための基礎資料を作成する。 ○指導員 2人 ○調査員 28人 ○調査対象 製造業を営む従業者数4人以上の事業所 ○調査事項 資本金額、従業者数、現金給与総額、原材料・燃料・電力の使用額、製造品出荷額、主要原材料名、作業工程等									
	2019年経済センサスー基礎調査	2,306	総務省	令和元年6月1日(乙調査)	○目的 事業所及び企業の経済活動の状態を調査し、全ての産業分野における事業所及び企業の従業者規模等の基本的構造を全国及び地域別に明らかにする。 ○調査員 29人 ○調査対象 原則として全国すべての事業所を対象に、次の種類に分けて実施する。 ・甲調査 すべての民営事業所 ・乙調査 国及び地方公共団体の事業所 ○調査事項 事業所の名称、所在地、活動状況など									
	令和元年度経済センサス調査区管理	0	総務省	令和元年6月1日	○目的 経済センサスにおいて設定した調査区を管理し、修正を行うことにより、事業所又は企業を対象とする各種統計調査実施の基礎資料としての利用に供する。									

款 項	決 算 額	施 策 の 概 要																						
	千円	(単位：千円)																						
区分	調査の名称	決算額	主管	実施期日																				
学校基本調査	令和元年度 学校基本調査	78	文部科学省	令和元年 5月1日	○目的	学校に関する基本的事項を調査し、教育行政上の基礎資料とする。																		
					○調査対象	小学校43校、中学校24校、専修学校1校、1教育委員会																		
					○調査事項	学級数、生徒数、進学・就職状況 等																		
国勢調査 調査区 設定	令和2年 国勢調査 調査区設定	288	総務省	令和元年 10月1日	○目的	令和2年に行われる国勢調査の準備作業として、調査員の担当区域を設定する。																		
					○調査区数	1,715調査区																		
<b>6 監査委員費</b>	<b>71,602</b>	(監査委員事務局) 1. 定期監査 (1) 令和元年度対象 <table border="1" style="width: 100%;"> <thead> <tr> <th>監 査 の 対 象</th> <th>実 施 期 間</th> </tr> </thead> <tbody> <tr> <td>総合政策部・まちづくり文化スポーツ部・商工労働観光部 出納室・教育委員会</td> <td>令和元年8月21日 ～ 10月9日</td> </tr> <tr> <td>農林水産部・福祉部・健康部・市民防災部・環境部・ 農業委員会</td> <td>令和元年10月7日 ～ 11月12日</td> </tr> <tr> <td>総務部・財政部・建設部・都市整備部・市民病院・交通部 議会事務局・選挙管理委員会</td> <td>令和2年1月28日 ～ 4月24日</td> </tr> </tbody> </table> 監査の範囲は、平成30年度において執行された財務に関する事務（現金取扱事務及び有価物等管理事務については令和元年度執行分を含む。） (2) 工事監査 <table border="1" style="width: 100%;"> <thead> <tr> <th>監 査 の 対 象</th> <th>実 施 期 間</th> </tr> </thead> <tbody> <tr> <td>東部終末処理場水処理施設増築（土木）整備工事</td> <td>令和元年9月24日 ～ 9月25日</td> </tr> </tbody> </table> 2. 決算審査 <table border="1" style="width: 100%;"> <thead> <tr> <th>区 分</th> <th>審 査 期 間</th> </tr> </thead> <tbody> <tr> <td>一般会計・各特別会計</td> <td>令和元年7月1日～7月31日</td> </tr> <tr> <td>公営企業会計(交通・病院)</td> <td>令和元年6月3日～7月31日</td> </tr> </tbody> </table> 3. 財政援助団体等監査（実施期間：令和元年11月13日～12月23日） (1) 財政援助団体 南郷産業文化まつり実行委員会 (2) 公の施設の指定管理者 八戸弓道協会 (対象施設：八戸市弓道場) 三八五流通株式会社 (対象施設：こどもの国・八戸植物公園) 4. 行政監査（実施期間：令和元年8月23日～12月23日） AEDの設置及び管理状況について監査を行った。 5. 例月出納検査 一般会計・各特別会計及び企業会計における毎月の現金の出納並びに保管状況について検査を行った。					監 査 の 対 象	実 施 期 間	総合政策部・まちづくり文化スポーツ部・商工労働観光部 出納室・教育委員会	令和元年8月21日 ～ 10月9日	農林水産部・福祉部・健康部・市民防災部・環境部・ 農業委員会	令和元年10月7日 ～ 11月12日	総務部・財政部・建設部・都市整備部・市民病院・交通部 議会事務局・選挙管理委員会	令和2年1月28日 ～ 4月24日	監 査 の 対 象	実 施 期 間	東部終末処理場水処理施設増築（土木）整備工事	令和元年9月24日 ～ 9月25日	区 分	審 査 期 間	一般会計・各特別会計	令和元年7月1日～7月31日	公営企業会計(交通・病院)	令和元年6月3日～7月31日
監 査 の 対 象	実 施 期 間																							
総合政策部・まちづくり文化スポーツ部・商工労働観光部 出納室・教育委員会	令和元年8月21日 ～ 10月9日																							
農林水産部・福祉部・健康部・市民防災部・環境部・ 農業委員会	令和元年10月7日 ～ 11月12日																							
総務部・財政部・建設部・都市整備部・市民病院・交通部 議会事務局・選挙管理委員会	令和2年1月28日 ～ 4月24日																							
監 査 の 対 象	実 施 期 間																							
東部終末処理場水処理施設増築（土木）整備工事	令和元年9月24日 ～ 9月25日																							
区 分	審 査 期 間																							
一般会計・各特別会計	令和元年7月1日～7月31日																							
公営企業会計(交通・病院)	令和元年6月3日～7月31日																							

款 項	決 算 額	施 策 の 概 要					
7 諸 費	千円 183	(単位：千円)					
		(市民課)					
		○ 年度別自衛官募集状況					
		年度	26	27	28	29	30
市内からの入隊者数 (人)	49	69	76	62	76	67	
○ 自動車臨時運行許可状況							
年度	26	27	28	29	30	R1	
臨時運行許可件数 (件)	2,475	2,209	2,260	2,159	2,239	2,087	



款 項	決 算 額	施 策 の 概 要																																																																																																									
3 民生費	千円 37,390,570	(単位：千円)																																																																																																									
1 社会福祉費	15,048,930	<p>(福祉政策課)</p> <p>○ 民生(児童)委員及び主任児童委員の活動状況(令和2年3月31日現在)</p> <p>(1) 民生委員の男女別及び年齢等の内訳</p> <ul style="list-style-type: none"> <li>・ 定数 483 人 委嘱実数 男 192 人 女 260 人 欠員 31 人</li> <li>・ 平均年齢 67.8 歳 ( 最少年齢 37歳 最高年齢 82歳 )</li> <li>・ 民生委員 ( 主任児童委員を除く ) 一人当たり平均世帯 225世帯</li> </ul> <p>(2) 主任児童委員の男女別及び年齢等の内訳</p> <ul style="list-style-type: none"> <li>・ 定数 47 人 委嘱実数 男 3 人 女 39 人 欠員 5 人</li> <li>・ 平均年齢 58.9 歳 ( 最少年齢 41歳 最高年齢 76歳 )</li> </ul> <table border="1"> <thead> <tr> <th colspan="2">内容別相談・指導</th> <th colspan="2">その他の活動</th> </tr> <tr> <th>項 目</th> <th>件 数</th> <th>項 目</th> <th>件 数</th> </tr> </thead> <tbody> <tr> <td>在 宅 福 祉</td> <td>955</td> <td>調 査 ・ 実 態 把 握</td> <td>4,968</td> </tr> <tr> <td>介 護 保 険</td> <td>468</td> <td>行 事 ・ 事 業 ・ 会 議 へ の 参 加 協 力</td> <td>14,109</td> </tr> <tr> <td>健 康 ・ 保 健 医 療</td> <td>1,087</td> <td>地 域 福 祉 活 動 ・ 自 主 活 動</td> <td>20,708</td> </tr> <tr> <td>子 育 て ・ 母 子 保 健</td> <td>765</td> <td>民 児 協 運 営 ・ 研 修</td> <td>11,884</td> </tr> <tr> <td>子 ど も の 地 域 生 活</td> <td>1,747</td> <td>証 明 事 務</td> <td>796</td> </tr> <tr> <td>子 ど も の 教 育 ・ 学 校 生 活</td> <td>797</td> <td>要 保 護 児 童 の 発 見 の 通 告 ・ 仲 介</td> <td>48</td> </tr> <tr> <td>生 活 費</td> <td>249</td> <td>訪 問 ・ 連 絡 活 動</td> <td>54,265</td> </tr> <tr> <td>年 金 ・ 保 険</td> <td>64</td> <td>訪 問 回 数</td> <td>39,123</td> </tr> <tr> <td>仕 事</td> <td>61</td> <td>連 絡 調 整</td> <td>18,568</td> </tr> <tr> <td>家 族 関 係</td> <td>563</td> <td>回 数</td> <td>8,556</td> </tr> <tr> <td>住 居</td> <td>126</td> <td>活 動 日 数</td> <td>64,191</td> </tr> <tr> <td>生 活 環 境</td> <td>885</td> <td></td> <td></td> </tr> <tr> <td>日 常 的 な 支 援</td> <td>4,590</td> <td></td> <td></td> </tr> <tr> <td>そ の 他</td> <td>7,163</td> <td></td> <td></td> </tr> <tr> <td>合 計</td> <td>19,520</td> <td></td> <td></td> </tr> </tbody> </table> <p>○ 福祉バス運営委託事業</p> <table border="1"> <thead> <tr> <th rowspan="2">決 算 額</th> <th colspan="2">内 容</th> </tr> <tr> <th>利用回数</th> <th>利用者数</th> </tr> </thead> <tbody> <tr> <td>16,493</td> <td>280 回</td> <td>9,042 人</td> </tr> </tbody> </table> <p>○ ほのぼのコミュニティ21推進事業</p> <table border="1"> <thead> <tr> <th>決 算 額</th> <th>内 容</th> </tr> </thead> <tbody> <tr> <td>2,790</td> <td>八戸市社会福祉協議会に委託</td> </tr> </tbody> </table> <p>○ 社会福祉団体等への負担金・補助金及び交付金</p> <table border="1"> <thead> <tr> <th>区 分</th> <th>決 算 額</th> </tr> </thead> <tbody> <tr> <td>民生委員児童委員協議会運営費</td> <td>3,000</td> </tr> <tr> <td>民生委員児童委員協議会</td> <td>4,960</td> </tr> <tr> <td>社 会 福 祉 協 議 会</td> <td>30,240</td> </tr> <tr> <td rowspan="4">内 容</td> <td>地 域 福 祉 活 動 費</td> <td>22,498</td> </tr> <tr> <td>福 祉 活 動 専 門 員 設 置 費</td> <td>7,542</td> </tr> <tr> <td>市 社 会 福 祉 大 会</td> <td>180</td> </tr> <tr> <td>県 社 会 福 祉 大 会 派 遣 費</td> <td>20</td> </tr> <tr> <td>地 区 社 会 福 祉 協 議 会 活 動 費</td> <td>1,040</td> </tr> <tr> <td>八 戸 市 連 合 遺 族 会</td> <td>96</td> </tr> <tr> <td>国 有 資 産 等 所 在 市 町 村 交 付 金</td> <td>1,806</td> </tr> <tr> <td>合 計</td> <td>41,142</td> </tr> </tbody> </table>	内容別相談・指導		その他の活動		項 目	件 数	項 目	件 数	在 宅 福 祉	955	調 査 ・ 実 態 把 握	4,968	介 護 保 険	468	行 事 ・ 事 業 ・ 会 議 へ の 参 加 協 力	14,109	健 康 ・ 保 健 医 療	1,087	地 域 福 祉 活 動 ・ 自 主 活 動	20,708	子 育 て ・ 母 子 保 健	765	民 児 協 運 営 ・ 研 修	11,884	子 ど も の 地 域 生 活	1,747	証 明 事 務	796	子 ど も の 教 育 ・ 学 校 生 活	797	要 保 護 児 童 の 発 見 の 通 告 ・ 仲 介	48	生 活 費	249	訪 問 ・ 連 絡 活 動	54,265	年 金 ・ 保 険	64	訪 問 回 数	39,123	仕 事	61	連 絡 調 整	18,568	家 族 関 係	563	回 数	8,556	住 居	126	活 動 日 数	64,191	生 活 環 境	885			日 常 的 な 支 援	4,590			そ の 他	7,163			合 計	19,520			決 算 額	内 容		利用回数	利用者数	16,493	280 回	9,042 人	決 算 額	内 容	2,790	八戸市社会福祉協議会に委託	区 分	決 算 額	民生委員児童委員協議会運営費	3,000	民生委員児童委員協議会	4,960	社 会 福 祉 協 議 会	30,240	内 容	地 域 福 祉 活 動 費	22,498	福 祉 活 動 専 門 員 設 置 費	7,542	市 社 会 福 祉 大 会	180	県 社 会 福 祉 大 会 派 遣 費	20	地 区 社 会 福 祉 協 議 会 活 動 費	1,040	八 戸 市 連 合 遺 族 会	96	国 有 資 産 等 所 在 市 町 村 交 付 金	1,806	合 計	41,142
内容別相談・指導		その他の活動																																																																																																									
項 目	件 数	項 目	件 数																																																																																																								
在 宅 福 祉	955	調 査 ・ 実 態 把 握	4,968																																																																																																								
介 護 保 険	468	行 事 ・ 事 業 ・ 会 議 へ の 参 加 協 力	14,109																																																																																																								
健 康 ・ 保 健 医 療	1,087	地 域 福 祉 活 動 ・ 自 主 活 動	20,708																																																																																																								
子 育 て ・ 母 子 保 健	765	民 児 協 運 営 ・ 研 修	11,884																																																																																																								
子 ど も の 地 域 生 活	1,747	証 明 事 務	796																																																																																																								
子 ど も の 教 育 ・ 学 校 生 活	797	要 保 護 児 童 の 発 見 の 通 告 ・ 仲 介	48																																																																																																								
生 活 費	249	訪 問 ・ 連 絡 活 動	54,265																																																																																																								
年 金 ・ 保 険	64	訪 問 回 数	39,123																																																																																																								
仕 事	61	連 絡 調 整	18,568																																																																																																								
家 族 関 係	563	回 数	8,556																																																																																																								
住 居	126	活 動 日 数	64,191																																																																																																								
生 活 環 境	885																																																																																																										
日 常 的 な 支 援	4,590																																																																																																										
そ の 他	7,163																																																																																																										
合 計	19,520																																																																																																										
決 算 額	内 容																																																																																																										
	利用回数	利用者数																																																																																																									
16,493	280 回	9,042 人																																																																																																									
決 算 額	内 容																																																																																																										
2,790	八戸市社会福祉協議会に委託																																																																																																										
区 分	決 算 額																																																																																																										
民生委員児童委員協議会運営費	3,000																																																																																																										
民生委員児童委員協議会	4,960																																																																																																										
社 会 福 祉 協 議 会	30,240																																																																																																										
内 容	地 域 福 祉 活 動 費	22,498																																																																																																									
	福 祉 活 動 専 門 員 設 置 費	7,542																																																																																																									
	市 社 会 福 祉 大 会	180																																																																																																									
	県 社 会 福 祉 大 会 派 遣 費	20																																																																																																									
地 区 社 会 福 祉 協 議 会 活 動 費	1,040																																																																																																										
八 戸 市 連 合 遺 族 会	96																																																																																																										
国 有 資 産 等 所 在 市 町 村 交 付 金	1,806																																																																																																										
合 計	41,142																																																																																																										

款 項	決 算 額	施 策 の 概 要																																														
	千円	(単位：千円)																																														
		(福祉政策課)																																														
		○ 地域集会所整備費補助金																																														
		<table border="1"> <thead> <tr> <th>整備施設名</th> <th>内 容</th> <th>決 算 額</th> </tr> </thead> <tbody> <tr> <td>多賀集会所</td> <td>新築</td> <td>5,565</td> </tr> <tr> <td>千田生活館</td> <td>改修</td> <td>795</td> </tr> <tr> <td>是川東部生活館</td> <td>改修</td> <td>704</td> </tr> <tr> <td>合 計</td> <td></td> <td>7,064</td> </tr> </tbody> </table>	整備施設名	内 容	決 算 額	多賀集会所	新築	5,565	千田生活館	改修	795	是川東部生活館	改修	704	合 計		7,064																															
整備施設名	内 容	決 算 額																																														
多賀集会所	新築	5,565																																														
千田生活館	改修	795																																														
是川東部生活館	改修	704																																														
合 計		7,064																																														
		○ 社会福祉法人指導監査																																														
		<table border="1"> <thead> <tr> <th>実施法人数</th> <th>実 施 期 日</th> </tr> </thead> <tbody> <tr> <td>16法人</td> <td>令和元年7月25日～令和2年2月12日</td> </tr> </tbody> </table>	実施法人数	実 施 期 日	16法人	令和元年7月25日～令和2年2月12日																																										
実施法人数	実 施 期 日																																															
16法人	令和元年7月25日～令和2年2月12日																																															
		○ プレミアム付商品券事業																																														
		<table border="1"> <thead> <tr> <th>区 分</th> <th>決 算 額</th> </tr> </thead> <tbody> <tr> <td>プレミアム付商品券代金引換金</td> <td>529,010</td> </tr> </tbody> </table>	区 分	決 算 額	プレミアム付商品券代金引換金	529,010																																										
区 分	決 算 額																																															
プレミアム付商品券代金引換金	529,010																																															
		(生活福祉課)																																														
		○ 行旅病人及び行旅死亡人取扱	3,679																																													
		<table border="1"> <thead> <tr> <th>区 分</th> <th>件 数</th> <th>決 算 額</th> </tr> </thead> <tbody> <tr> <td>行 旅 死 亡 人</td> <td>1</td> <td rowspan="2">3,229</td> </tr> <tr> <td>無 縁 死 亡 人</td> <td>16</td> </tr> <tr> <td>浮 浪 者 扶 助</td> <td>6</td> <td>4</td> </tr> <tr> <td>納骨業務委託</td> <td>—</td> <td>70</td> </tr> <tr> <td>行 旅 病 人</td> <td>0</td> <td>0</td> </tr> <tr> <td>合 計</td> <td>23</td> <td>3,303</td> </tr> </tbody> </table>	区 分	件 数	決 算 額	行 旅 死 亡 人	1	3,229	無 縁 死 亡 人	16	浮 浪 者 扶 助	6	4	納骨業務委託	—	70	行 旅 病 人	0	0	合 計	23	3,303																										
区 分	件 数	決 算 額																																														
行 旅 死 亡 人	1	3,229																																														
無 縁 死 亡 人	16																																															
浮 浪 者 扶 助	6	4																																														
納骨業務委託	—	70																																														
行 旅 病 人	0	0																																														
合 計	23	3,303																																														
		<table border="1"> <thead> <tr> <th>検 案 料</th> <th></th> <th></th> </tr> </thead> <tbody> <tr> <td></td> <td>8</td> <td>376</td> </tr> </tbody> </table>	検 案 料				8	376																																								
検 案 料																																																
	8	376																																														
		(生活福祉課)																																														
		○ 中国残留邦人等支援事業費	7,195																																													
		・ 中国残留邦人等支援給付金取扱状況	6,931																																													
		<table border="1"> <thead> <tr> <th>区 分</th> <th>年 間 延 数</th> <th>月 平 均</th> </tr> </thead> <tbody> <tr> <td>実 世 帯 数</td> <td>36 世帯</td> <td>3.0 世帯</td> </tr> <tr> <td>実 人 数</td> <td>48 人</td> <td>4.0 人</td> </tr> </tbody> </table>	区 分	年 間 延 数	月 平 均	実 世 帯 数	36 世帯	3.0 世帯	実 人 数	48 人	4.0 人																																					
区 分	年 間 延 数	月 平 均																																														
実 世 帯 数	36 世帯	3.0 世帯																																														
実 人 数	48 人	4.0 人																																														
		支援の種類別取扱状況																																														
		<table border="1"> <thead> <tr> <th>区 分</th> <th>世帯(延)</th> <th>人員(延)</th> <th>支出額</th> <th>構成比(%)</th> </tr> </thead> <tbody> <tr> <td>生活支援給付</td> <td>36</td> <td>48</td> <td>2,726</td> <td>39.3</td> </tr> <tr> <td>住宅支援給付</td> <td>36</td> <td>36</td> <td>1,005</td> <td>14.5</td> </tr> <tr> <td>介護支援給付</td> <td>1</td> <td>1</td> <td>4</td> <td>0.1</td> </tr> <tr> <td>医療支援給付</td> <td>36</td> <td>46</td> <td>3,196</td> <td>46.1</td> </tr> <tr> <td>出産支援給付</td> <td>0</td> <td>0</td> <td>0</td> <td>0.0</td> </tr> <tr> <td>生業支援給付</td> <td>0</td> <td>0</td> <td>0</td> <td>0.0</td> </tr> <tr> <td>葬祭支援給付</td> <td>0</td> <td>0</td> <td>0</td> <td>0.0</td> </tr> <tr> <td>合 計</td> <td>109</td> <td>131</td> <td>6,931</td> <td>100.0</td> </tr> </tbody> </table>	区 分	世帯(延)	人員(延)	支出額	構成比(%)	生活支援給付	36	48	2,726	39.3	住宅支援給付	36	36	1,005	14.5	介護支援給付	1	1	4	0.1	医療支援給付	36	46	3,196	46.1	出産支援給付	0	0	0	0.0	生業支援給付	0	0	0	0.0	葬祭支援給付	0	0	0	0.0	合 計	109	131	6,931	100.0	
区 分	世帯(延)	人員(延)	支出額	構成比(%)																																												
生活支援給付	36	48	2,726	39.3																																												
住宅支援給付	36	36	1,005	14.5																																												
介護支援給付	1	1	4	0.1																																												
医療支援給付	36	46	3,196	46.1																																												
出産支援給付	0	0	0	0.0																																												
生業支援給付	0	0	0	0.0																																												
葬祭支援給付	0	0	0	0.0																																												
合 計	109	131	6,931	100.0																																												
		・ 診療報酬支払基金及び国保連合会への手数料支払	15																																													
		・ 中国残留邦人等支援・相談員報酬 (21日分)	159																																													
		・ 〃 〃 旅費	8																																													
		・ 中国残留邦人等自立支援通訳等謝礼 (4.0日分)	37																																													
		・ 〃 〃 旅費	45																																													

款 項	決 算 額	施 策 の 概 要									
	千円	(単位：千円)									
		(こども家庭相談室)									
		○ 母子家庭等対策総合支援事業									
		事業名		決算額		内 容					
		ひとり親家庭等就業・自立支援センター事業		4,294		就業支援事業、就業支援講習会等事業、就業情報提供事業、在宅就業推進事業、養育費等支援事業					
		ひとり親家庭等日常生活支援事業		1,476		家庭生活支援員派遣家庭件数 2件 家庭生活支援員派遣延べ回数 353回					
		母子家庭等自立支援教育訓練給付金事業		750		支給件数 10件					
		母子家庭等高等職業訓練促進給付金等事業		10,690		支給件数(実件数) 9件 支給延件数(延月数) 108件					
		○ 社会福祉団体への補助金									
		区 分			決 算 額						
		八戸市母子寡婦福祉会			208						
		○ 女性相談 (女性相談員 2人) 5,217									
		相 談 内 容	人 間 関 係					経 済 関 係	医 療 関 係	そ の 他	合 計
			夫	子	親	交	そ				
			等	ど	族	際	の				
			(件)	(件)	(件)	相	他				
			(件)	(件)	(件)	手	(件)				
		面接	78	27	13	0	2	17	5	22	164
		電話	51	29	16	3	9	8	18	16	150
		合計	129	56	29	3	11	25	23	38	314
		(子育て支援課)									
		○ 遺児援護対策事業									
		事業内容		給付者数	給付額	決算額					
		入学祝金	小学校	12人	7,000円	84					
			中学生	21	7,000	147					
		卒業祝金	中学生	34	10,000	340					
		弔慰金		17	10,000	170					
		合 計		84	—	741					
		○ はちのへ縁結びプロジェクト事業									
		内 容					決 算 額				
		消耗品費					22				
		イベント周知用チラシ送料等					53				
		イベント周知用チラシ印刷代等					13				
		八戸圏域連携中枢都市圏縁結び支援事業協議会負担金					2,000				
		合 計					2,088				

款 項	決 算 額	施 策 の 概 要	
	千円	(単位：千円)	
		(高齢福祉課)	
		○ 生活支援対策	
		事業名	決算額 内 容
		老人福祉電話貸付事業	788 電話を保有していないひとり暮らし高齢者等に電話を38台設置
		緊急通報体制整備事業	8,637 ひとり暮らし高齢者等の緊急時の対応のため208台設置 ----- 三八五交通株式会社 ○委託料 8,256 八戸市社会福祉協議会 ○委託料 228 ○緊急通報装置機器取付料 144 ○緊急通報装置機器取外料 9
		救急医療情報キット配付事業	3 災害時要援護者等の救急時に、迅速かつ適切な対応を図り、不安を軽減するために救急医療情報キットを配付する。(配付実績 65人)
		寝具洗濯乾燥消毒サービス事業	345 寝具の衛生管理の困難な方に洗濯等のサービスを行う。(利用者延べ 81人)
		生活支援ハウス運営事業	13,016 介護を必要としない60歳以上の自立している方が、独立して生活することに不安を抱えた場合に、短期間、生活支援ハウスを住居として提供する。(年間実利用者数 18人)
		老人日常生活用具給付等事業	149 ひとり暮らし高齢者等に、日常生活用具(電磁調理器、火災警報器、自動消火器)を給付する。 (電磁調理器 4人、火災警報器 1人、自動消火器 3人)
		高齢者生活福祉施設運営事業(勁松館)	393 親族の介護に欠け、住居に困窮する高齢者の福祉増進を図るための住居、交流等の複合機能を有する高齢者生活福祉施設 (R元年度末の入居者 4世帯4人)
		はり・きゅう・あんま・マッサージ・施術費の助成事業	2,132 はり・きゅう・あんま・マッサージの施術費の一部を助成する。 (使用枚数 2,509枚)
		家族介護支援事業	8,170 寝たきり又は認知症高齢者等を在宅で介護している方に、介護の労をねぎらい、在宅介護の支援を行うことを目的として慰労金を支給する。 ・介護者慰労金 30,000円 × 269人 ・家族介護慰労金 100,000円 × 1人
		○ 介護予防・生きがい対策	
		事業名	決算額 内 容
		老人クラブ補助金	7,077 152クラブ 会員5,184人
		老人クラブ連合会補助金	3,287 運営費、健康づくり・介護予防支援事業費、特別事業費、活動支援体制強化事業費
		高齢者等バス特別乗車証支給事業	512,852 高齢者(70歳以上) 15,216人
		高齢者等乗車回数券援助	136 市営バス・南部バス通行区間以外の路線 21人
		鷗盟大学運営事業	8,763 受講者1年生82人、2年生65人 毎週1回開講

款 項	決 算 額	施 策 の 概 要	
	千円	(単位：千円)	
		(高齢福祉課)	
		○ 施設福祉サービス	
		事業名	決算額
		老人いこいの家等 設置運営事業	51,585 繰越明許費分 3,863
		内 容	○指定管理料 51,000 (指定管理者:東北医療福祉事業協同組合) ○修繕料 ・老人福祉センター臥牛荘 585 及び馬淵荘 ○工事費(繰越明許費分) ・老人福祉センター馬淵荘 3,863 ○利用状況 ・臥牛荘 17,882人 ・馬淵荘 6,759人 ・青山荘 2,808人 ・諏訪荘 10,400人 ・うみねこ荘 9,409人 ・海浜荘 6,282人
		事業名	決算額
		老人福祉センター南郷 南郷デイサービスセンター 設置運営事業	11,135
		内 容	○指定管理料 10,090 (指定管理者:八戸市社会福祉協議会) ○修繕料 1,045 ○利用状況 ・老人福祉センター南郷 2,645人 ・南郷デイサービスセンター 6,891人
		事業名	決算額
		老人ホーム入所措置事業	104,580
		内 容	養護老人ホーム 長生園 37人 養護老人ホーム 晴ヶ丘老人ホーム 6人 養護(盲)老人ホーム 津軽ひかり荘 4人 (R2.3.31現在)
		負 担 金	18,191
		一 般 財 源	86,389
		○ 介護予防支援	
		事業名	決算額
		介護予防マネジメント事業	457
		内 容	介護予防が必要な方(要支援認定者)に、その人に合った介護予防計画を考え、自立支援に向けたサービスを提供する。
		事業名	決算額
		地域包括ケアシステム 推進事業	3,520
		内 容	ICTツールを活用し、利用者に関する情報や支援経過を共有することで、タイムリーな情報共有や多職種による連携を円滑化し、高齢化の進展に伴う需要の拡大により不足する可能性がある在宅医療・介護サービスを確保する。

款 項	決 算 額	施 策 の 概 要	
	千円	(単位：千円)	
		(高齢福祉課)	
		○ その他	
		事 業 名	決 算 額
		地区敬老会助成事業	38,661
		25地区 1,100円×35,165人 *20,645円返戻	
		市敬老祝金支給事業	16,354
		○報償金 88歳 10,000円× 1,197人 100歳 100,000円× 42人 ○通信運搬費 184	
		成年後見センター事業	5,489
		成年後見制度等の相談窓口を一元化し、権利擁護に資する事業を行う。 委 託 先：八戸市社会福祉協議会 相談件数：356件	
		市民後見推進事業	3,032
		○市民後見人養成研修の開催 修了者数 17人 ○市民後見人フォローアップ研修 3回開催 ○市民後見推進協議会 4回開催	
		高齢者福祉合同研修会	177
		八戸圏域8市町村の専門職を対象とした研修会を合同開催する。 参加者数 147人	
		○ 老人福祉施設等支援	
		事 業 名	決 算 額
		軽費老人ホーム事務費補助金	115,227
		軽費老人ホームの運営に関わる経費について、補助金を交付する。 軽費老人ホーム 5施設	
		○ 高齢者福祉施設指導監査及び有料老人ホーム立入検査実績	
		区 分	実 施 期 間・件 数
		実 施 期 間	令和元年5月27日～令和2年2月18日
		集 団 指 導	1回(参加54施設)
		指 導 監 査	21施設(書面含む)
		立 入 検 査	定期14施設、臨時3施設

款 項	決 算 額	施 策 の 概 要																													
	千円	(単位：千円)																													
		(介護保険課) ○ 地域密着型サービス等提供施設整備事業 民間事業者が実施する地域密着型サービス提供施設の整備に要する経費に対し県が補助する事業																													
		<table border="1"> <thead> <tr> <th rowspan="2">事業名</th> <th rowspan="2">決算額</th> <th colspan="4">財源内訳</th> <th rowspan="2">内容</th> </tr> <tr> <th>国・県</th> <th>地方債</th> <th>その他</th> <th>一般財源</th> </tr> </thead> <tbody> <tr> <td>地域密着型サービス等提供施設整備事業</td> <td>64,000</td> <td>64,000</td> <td></td> <td></td> <td></td> <td>認知症高齢者グループホーム 1 施設 看護小規模多機能型居宅介護事業所 1 施設</td> </tr> <tr> <td>[繰越明許分]</td> <td></td> <td></td> <td></td> <td></td> <td></td> <td></td> </tr> </tbody> </table>					事業名	決算額	財源内訳				内容	国・県	地方債	その他	一般財源	地域密着型サービス等提供施設整備事業	64,000	64,000				認知症高齢者グループホーム 1 施設 看護小規模多機能型居宅介護事業所 1 施設	[繰越明許分]						
事業名	決算額	財源内訳				内容																									
		国・県	地方債	その他	一般財源																										
地域密着型サービス等提供施設整備事業	64,000	64,000				認知症高齢者グループホーム 1 施設 看護小規模多機能型居宅介護事業所 1 施設																									
[繰越明許分]																															
		○ 施設開設準備経費助成特別対策事業 民間事業者が実施する地域密着型サービス提供施設の開設準備に要する経費に対し県が補助する事業																													
		<table border="1"> <thead> <tr> <th rowspan="2">事業名</th> <th rowspan="2">決算額</th> <th colspan="4">財源内訳</th> <th rowspan="2">内容</th> </tr> <tr> <th>国・県</th> <th>地方債</th> <th>その他</th> <th>一般財源</th> </tr> </thead> <tbody> <tr> <td>施設開設準備経費助成特別対策事業</td> <td>1,600</td> <td>1,600</td> <td></td> <td></td> <td></td> <td>小規模多機能型居宅介護事業所 1 施設</td> </tr> <tr> <td>[繰越明許分]</td> <td>16,146</td> <td>16,146</td> <td></td> <td></td> <td></td> <td>認知症高齢者グループホーム 1 施設 看護小規模多機能型居宅介護事業所 2 施設</td> </tr> </tbody> </table>					事業名	決算額	財源内訳				内容	国・県	地方債	その他	一般財源	施設開設準備経費助成特別対策事業	1,600	1,600				小規模多機能型居宅介護事業所 1 施設	[繰越明許分]	16,146	16,146				認知症高齢者グループホーム 1 施設 看護小規模多機能型居宅介護事業所 2 施設
事業名	決算額	財源内訳				内容																									
		国・県	地方債	その他	一般財源																										
施設開設準備経費助成特別対策事業	1,600	1,600				小規模多機能型居宅介護事業所 1 施設																									
[繰越明許分]	16,146	16,146				認知症高齢者グループホーム 1 施設 看護小規模多機能型居宅介護事業所 2 施設																									
		○ 居宅・施設サービス利用者負担軽減給付事業 生計困難者等の利用者負担額を軽減する社会福祉法人等に対し、軽減額が一定割合を超えた場合の経費を助成する事業																													
		<table border="1"> <thead> <tr> <th colspan="2">軽減措置実施事業所数</th> <th></th> </tr> </thead> <tbody> <tr> <td rowspan="6">事業所内訳</td> <td>短期入所生活介護</td> <td>9</td> </tr> <tr> <td>定期巡回・随時対応型訪問介護看護</td> <td>3</td> </tr> <tr> <td>小規模多機能型居宅介護</td> <td>1</td> </tr> <tr> <td>地域密着型介護老人福祉施設入所者生活介護</td> <td>1</td> </tr> <tr> <td>介護福祉施設サービス</td> <td>2</td> </tr> <tr> <td>第1号訪問事業(介護予防訪問介護)</td> <td>1</td> </tr> <tr> <td colspan="2">決算額(助成額)</td> <td>536</td> </tr> <tr> <td colspan="2">うち県補助金</td> <td>402</td> </tr> </tbody> </table>					軽減措置実施事業所数			事業所内訳	短期入所生活介護	9	定期巡回・随時対応型訪問介護看護	3	小規模多機能型居宅介護	1	地域密着型介護老人福祉施設入所者生活介護	1	介護福祉施設サービス	2	第1号訪問事業(介護予防訪問介護)	1	決算額(助成額)		536	うち県補助金		402			
軽減措置実施事業所数																															
事業所内訳	短期入所生活介護	9																													
	定期巡回・随時対応型訪問介護看護	3																													
	小規模多機能型居宅介護	1																													
	地域密着型介護老人福祉施設入所者生活介護	1																													
	介護福祉施設サービス	2																													
	第1号訪問事業(介護予防訪問介護)	1																													
決算額(助成額)		536																													
うち県補助金		402																													
		○ 地域介護・福祉空間整備等施設整備事業(防災改修等支援事業) 既存高齢者施設等の防災改修に要する経費に対し国が補助する事業																													
		<table border="1"> <thead> <tr> <th rowspan="2">事業名</th> <th rowspan="2">決算額</th> <th colspan="4">財源内訳</th> <th rowspan="2">内容</th> </tr> <tr> <th>国・県</th> <th>地方債</th> <th>その他</th> <th>一般財源</th> </tr> </thead> <tbody> <tr> <td>認知症高齢者グループホーム等防災改修等支援事業</td> <td>15,400</td> <td>15,400</td> <td></td> <td></td> <td></td> <td>地域密着型特別養護老人ホーム 1 施設</td> </tr> </tbody> </table>					事業名	決算額	財源内訳				内容	国・県	地方債	その他	一般財源	認知症高齢者グループホーム等防災改修等支援事業	15,400	15,400				地域密着型特別養護老人ホーム 1 施設							
事業名	決算額	財源内訳				内容																									
		国・県	地方債	その他	一般財源																										
認知症高齢者グループホーム等防災改修等支援事業	15,400	15,400				地域密着型特別養護老人ホーム 1 施設																									

款 項	決 算 額	施 策 の 概 要	
	千円	(単位：千円)	
		(障がい福祉課)	
		○ 自立支援給付事業費	
		事業名	決 算 額
		身体障害者補装具支給事業	63,422
		身体障害児補装具支給事業	24,691
		内 容	
			628件
			176件
		○ 自立支援医療給付費(H31.3～R2.2)	
		事業名	決 算 額
		更生医療	423,805
		育成医療	2,181
		内 容	
			12,578件
			220件
		○ 各種給付事業	
		事業名	決 算 額
		重度心身障害者医療費助成事業	348,922
		特別障害者手当等給付	148,314
		心身障害者扶養共済掛金補給金	781
		福祉電話基本料金助成	72
		内 容	
			3,316人
		特別障害者手当	351人
		障害児福祉手当	198人
		経過福祉手当	2人
			10人
			3人
		○ 障害者バス特別乗車証等支給事業	
		事業名	決 算 額
		障害者バス特別乗車証	—
		重度心身障がい者タクシー料金助成	11,575
		重度心身障がい者自家用車燃料券助成	1,025
		内 容	
		交付者数	
		身体障害者	1,909人
		知的障害者	985人
		精神障害者	1,483人
		交付者数	940人
		交付者数	249人
		(障害者バス特別乗車証の決算額は、高齢者等バス特別乗車証支給事業に含まれる。)	
		○ 障害福祉サービス訓練等給付事業	
		事業名	決 算 額
		自立訓練サービス	37,897
		就労移行支援サービス	66,529
		就労継続支援サービス	1,471,434
		自立生活援助サービス	40
		共同生活援助サービス	498,911
		地域移行支援サービス	293
		地域定着支援サービス	79
		内 容	
		利用者	38人
		利用者	84人
		利用者	1,144人
		利用者	1人
		利用者	320人
		利用者	5人
		利用者	3人



款 項	決 算 額	施 策 の 概 要	
	千円	(単位：千円)	
		(障がい福祉課)	
		○ 障害福祉サービス介護給付事業	
		事業名	決 算 額
		居 宅 介 護 サ ー ビ ス	176,275
		内 容	
		利用者 身体介護	135 人
		家事援助	206 人
		通院介助	68 人
		通院乗降介助	7 人
		重度訪問介護サービス	33,693
		利用者	17 人
		行動援護サービス	15,010
		利用者	32 人
		同行援護サービス	12,635
		利用者	37 人
		短期入所サービス	56,811
		利用者	182 人
		療養介護サービス	186,573
		利用者	44 人
		生活介護サービス	1,899,268
		利用者	748 人
		サービス利用計画作成	70,000
		利用者	2,132 人
		施設入所支援サービス	500,476
		利用者	320 人
		高額障害福祉サービス	8
		給付対象者	4 人
		○ 障害児通所支援給付事業	
		事業名	決 算 額
		障 害 児 通 所 サ ー ビ ス	794,281
		内 容	
		利用者 放課後等デイサービス	438人
		児童発達支援	149人
		医療型児童発達支援	30人
		保育所等訪問支援	14人
		居宅型児童発達支援	1人
		サービス利用計画作成	21,226
		利用者	553人
		高額障害福祉サービス	162
		給付対象者	3人
		○ 障害支援区分認定調査事業	
		事業名	決 算 額
		医師意見書作成料(手数料)	2,131
		内 容	469件
		○ 障害支援区分判定審査事業	
		事業名	決 算 額
		判 定 審 査 会 委 員 報 酬	2,064
		内 容	
		委員	30人
		開催回数	37回
		審査件数	700件

款 項	決 算 額	施 策 の 概 要																																																																	
	千円	(単位：千円)																																																																	
		(障がい福祉課)																																																																	
		○ 地域生活支援事業																																																																	
		<table border="1"> <thead> <tr> <th>事 業 名</th> <th>決 算 額</th> <th colspan="2">内 容</th> </tr> </thead> <tbody> <tr> <td>手話通訳者・要約筆記者派遣事業</td> <td>1,177</td> <td>利用者延べ</td> <td>257人</td> </tr> <tr> <td>手話通訳者設置事業</td> <td>6,390</td> <td colspan="2">障がい福祉課内に2名配置</td> </tr> <tr> <td>日常生活用具給付等事業</td> <td>69,584</td> <td>給付件数</td> <td>6,717人</td> </tr> <tr> <td>移動支援事業</td> <td>8,385</td> <td>利用者</td> <td>114人</td> </tr> <tr> <td>地域活動支援センター機能強化事業</td> <td>36,000</td> <td colspan="2">3事業所分</td> </tr> <tr> <td>福祉ホーム事業</td> <td>544</td> <td>利用者</td> <td>7人</td> </tr> <tr> <td>訪問入浴サービス事業</td> <td>24,251</td> <td>利用者</td> <td>24人</td> </tr> <tr> <td>日中一時支援事業</td> <td>11,223</td> <td>利用者</td> <td>200人</td> </tr> <tr> <td>手話奉仕員養成研修事業</td> <td>1,336</td> <td>受講者</td> <td>53人</td> </tr> <tr> <td>手話通訳者養成研修事業</td> <td>2,540</td> <td>受講者</td> <td>28人</td> </tr> <tr> <td>自動車運転免許取得・改造費助成事業</td> <td>1,000</td> <td>利用者</td> <td>10人</td> </tr> <tr> <td>相談支援事業</td> <td>18,000</td> <td colspan="2">3事業所分</td> </tr> <tr> <td>障がい者就労サポーター養成事業</td> <td>320</td> <td>受講者延べ</td> <td>165人</td> </tr> <tr> <td>障がい者就労支援団体ネットワーク事業</td> <td>356</td> <td>関係団体</td> <td>55団体・事業所</td> </tr> <tr> <td>代読・代筆支援員派遣事業</td> <td>2</td> <td>利用者</td> <td>1人</td> </tr> </tbody> </table>	事 業 名	決 算 額	内 容		手話通訳者・要約筆記者派遣事業	1,177	利用者延べ	257人	手話通訳者設置事業	6,390	障がい福祉課内に2名配置		日常生活用具給付等事業	69,584	給付件数	6,717人	移動支援事業	8,385	利用者	114人	地域活動支援センター機能強化事業	36,000	3事業所分		福祉ホーム事業	544	利用者	7人	訪問入浴サービス事業	24,251	利用者	24人	日中一時支援事業	11,223	利用者	200人	手話奉仕員養成研修事業	1,336	受講者	53人	手話通訳者養成研修事業	2,540	受講者	28人	自動車運転免許取得・改造費助成事業	1,000	利用者	10人	相談支援事業	18,000	3事業所分		障がい者就労サポーター養成事業	320	受講者延べ	165人	障がい者就労支援団体ネットワーク事業	356	関係団体	55団体・事業所	代読・代筆支援員派遣事業	2	利用者	1人	
事 業 名	決 算 額	内 容																																																																	
手話通訳者・要約筆記者派遣事業	1,177	利用者延べ	257人																																																																
手話通訳者設置事業	6,390	障がい福祉課内に2名配置																																																																	
日常生活用具給付等事業	69,584	給付件数	6,717人																																																																
移動支援事業	8,385	利用者	114人																																																																
地域活動支援センター機能強化事業	36,000	3事業所分																																																																	
福祉ホーム事業	544	利用者	7人																																																																
訪問入浴サービス事業	24,251	利用者	24人																																																																
日中一時支援事業	11,223	利用者	200人																																																																
手話奉仕員養成研修事業	1,336	受講者	53人																																																																
手話通訳者養成研修事業	2,540	受講者	28人																																																																
自動車運転免許取得・改造費助成事業	1,000	利用者	10人																																																																
相談支援事業	18,000	3事業所分																																																																	
障がい者就労サポーター養成事業	320	受講者延べ	165人																																																																
障がい者就労支援団体ネットワーク事業	356	関係団体	55団体・事業所																																																																
代読・代筆支援員派遣事業	2	利用者	1人																																																																
		○ 社会福祉団体等への補助金																																																																	
		<table border="1"> <thead> <tr> <th colspan="2">区 分</th> <th>決 算 額</th> </tr> </thead> <tbody> <tr> <td colspan="2">社会福祉団体事業支援</td> <td>892</td> </tr> <tr> <td rowspan="8">内  訳</td> <td>八戸市身体障害者団体連合会</td> <td>180</td> </tr> <tr> <td>八戸市自閉症児(者)親の会</td> <td>100</td> </tr> <tr> <td>八戸小鳩会</td> <td>37</td> </tr> <tr> <td>八戸病院ファミリーの会</td> <td>43</td> </tr> <tr> <td>八戸市肢体障害者福祉会</td> <td>165</td> </tr> <tr> <td>八戸市視力障害者福祉会</td> <td>170</td> </tr> <tr> <td>八戸市ろうあ協会</td> <td>162</td> </tr> <tr> <td>むつぼし友の会</td> <td>35</td> </tr> </tbody> </table>	区 分		決 算 額	社会福祉団体事業支援		892	内  訳	八戸市身体障害者団体連合会	180	八戸市自閉症児(者)親の会	100	八戸小鳩会	37	八戸病院ファミリーの会	43	八戸市肢体障害者福祉会	165	八戸市視力障害者福祉会	170	八戸市ろうあ協会	162	むつぼし友の会	35																																										
区 分		決 算 額																																																																	
社会福祉団体事業支援		892																																																																	
内  訳	八戸市身体障害者団体連合会	180																																																																	
	八戸市自閉症児(者)親の会	100																																																																	
	八戸小鳩会	37																																																																	
	八戸病院ファミリーの会	43																																																																	
	八戸市肢体障害者福祉会	165																																																																	
	八戸市視力障害者福祉会	170																																																																	
	八戸市ろうあ協会	162																																																																	
	むつぼし友の会	35																																																																	
		○ NHKハート展開催事業																																																																	
		<table border="1"> <thead> <tr> <th>事業名</th> <th>決算額</th> <th>内容</th> </tr> </thead> <tbody> <tr> <td>NHKハート展開催業務委託料</td> <td>1,794</td> <td>展示物の搬入・取付、撤去・搬出</td> </tr> <tr> <td>会場設置撤去等業務委託料</td> <td>238</td> <td>会場看板等作成・設置・撤去、オープニングセレモニー等</td> </tr> <tr> <td>会場警備業務委託料</td> <td>181</td> <td>会場内巡回、不審者・不審物の確認</td> </tr> <tr> <td>計</td> <td>2,213</td> <td></td> </tr> </tbody> </table>	事業名	決算額	内容	NHKハート展開催業務委託料	1,794	展示物の搬入・取付、撤去・搬出	会場設置撤去等業務委託料	238	会場看板等作成・設置・撤去、オープニングセレモニー等	会場警備業務委託料	181	会場内巡回、不審者・不審物の確認	計	2,213																																																			
事業名	決算額	内容																																																																	
NHKハート展開催業務委託料	1,794	展示物の搬入・取付、撤去・搬出																																																																	
会場設置撤去等業務委託料	238	会場看板等作成・設置・撤去、オープニングセレモニー等																																																																	
会場警備業務委託料	181	会場内巡回、不審者・不審物の確認																																																																	
計	2,213																																																																		
		○ 広域福祉事務組合負担金																																																																	
		<table border="1"> <thead> <tr> <th>決算額</th> <th>内 容</th> </tr> </thead> <tbody> <tr> <td>8,047</td> <td>三戸郡福祉事務組合市町村負担金</td> </tr> </tbody> </table>	決算額	内 容	8,047	三戸郡福祉事務組合市町村負担金																																																													
決算額	内 容																																																																		
8,047	三戸郡福祉事務組合市町村負担金																																																																		

款 項	決 算 額	施 策 の 概 要																																
	千円	(単位：千円)																																
		(障がい福祉課) ○ 指定障害福祉サービス事業者等指導監査実績 <table border="1"> <thead> <tr> <th>区分</th> <th>実施件数</th> </tr> </thead> <tbody> <tr> <td>集団指導</td> <td>1回(342事業所)</td> </tr> <tr> <td>実地指導</td> <td>121事業所</td> </tr> </tbody> </table> ○ 身体障害者手帳交付者数 <table border="1"> <thead> <tr> <th>障害種別</th> <th>人数</th> </tr> </thead> <tbody> <tr> <td>視覚障害</td> <td>18</td> </tr> <tr> <td>聴覚・平衡機能障害</td> <td>39</td> </tr> <tr> <td>音声・言語機能障害</td> <td>5</td> </tr> <tr> <td>肢体不自由</td> <td>153</td> </tr> <tr> <td>内部障害</td> <td>269</td> </tr> <tr> <td>合計</td> <td>484</td> </tr> </tbody> </table> ○ 八戸市社会福祉施設等施設整備費補助金(繰越明許分) <table border="1"> <thead> <tr> <th>決算額</th> <th>内 容</th> </tr> </thead> <tbody> <tr> <td>32,500</td> <td>国の補助金を活用し、社会福祉法人等が行う障害福祉サービス事業所等の施設整備に要する経費の一部について、補助金を交付する。 対象事業：共同生活援助事業所(グループホーム)の創設 1件</td> </tr> </tbody> </table> (保健予防課) ○ 精神保健福祉相談委託料 (平成31年4月～令和2年3月) <table border="1"> <thead> <tr> <th>決算額</th> <th>内 容</th> </tr> </thead> <tbody> <tr> <td>168</td> <td>精神科医師 12回 相談件数 28件</td> </tr> </tbody> </table> ○ 小児慢性特定疾病医療費助成事業 (平成31年4月～令和2年3月) <table border="1"> <thead> <tr> <th>決算額</th> <th>内 容</th> </tr> </thead> <tbody> <tr> <td>70,762</td> <td>受給者数 233人 給付実人員 254人 給付延件数 3,448件</td> </tr> </tbody> </table> ・対象疾患 16疾患群 762疾病	区分	実施件数	集団指導	1回(342事業所)	実地指導	121事業所	障害種別	人数	視覚障害	18	聴覚・平衡機能障害	39	音声・言語機能障害	5	肢体不自由	153	内部障害	269	合計	484	決算額	内 容	32,500	国の補助金を活用し、社会福祉法人等が行う障害福祉サービス事業所等の施設整備に要する経費の一部について、補助金を交付する。 対象事業：共同生活援助事業所(グループホーム)の創設 1件	決算額	内 容	168	精神科医師 12回 相談件数 28件	決算額	内 容	70,762	受給者数 233人 給付実人員 254人 給付延件数 3,448件
区分	実施件数																																	
集団指導	1回(342事業所)																																	
実地指導	121事業所																																	
障害種別	人数																																	
視覚障害	18																																	
聴覚・平衡機能障害	39																																	
音声・言語機能障害	5																																	
肢体不自由	153																																	
内部障害	269																																	
合計	484																																	
決算額	内 容																																	
32,500	国の補助金を活用し、社会福祉法人等が行う障害福祉サービス事業所等の施設整備に要する経費の一部について、補助金を交付する。 対象事業：共同生活援助事業所(グループホーム)の創設 1件																																	
決算額	内 容																																	
168	精神科医師 12回 相談件数 28件																																	
決算額	内 容																																	
70,762	受給者数 233人 給付実人員 254人 給付延件数 3,448件																																	
2 国民年金費	39,818	(国保年金課) ○ 国民年金の状況 (1) 被保険者の加入状況(令和2年3月末現在) (単位：人) <table border="1"> <thead> <tr> <th>第1号被保険者</th> <th>任意加入者</th> <th>第3号被保険者</th> <th>合 計</th> </tr> </thead> <tbody> <tr> <td>21,804</td> <td>296</td> <td>12,822</td> <td>34,922</td> </tr> </tbody> </table> (2) 保険料免除状況(令和2年3月末現在) (単位：人) <table border="1"> <thead> <tr> <th>法定免除</th> <th>全額免除</th> <th>3/4免除</th> <th>半額免除</th> <th>1/4免除</th> <th>免除計</th> <th>学生納付特例</th> <th>納付猶予</th> <th>合 計</th> </tr> </thead> <tbody> <tr> <td>3,433</td> <td>4,455</td> <td>381</td> <td>239</td> <td>111</td> <td>8,619</td> <td>2,377</td> <td>903</td> <td>11,899</td> </tr> </tbody> </table>	第1号被保険者	任意加入者	第3号被保険者	合 計	21,804	296	12,822	34,922	法定免除	全額免除	3/4免除	半額免除	1/4免除	免除計	学生納付特例	納付猶予	合 計	3,433	4,455	381	239	111	8,619	2,377	903	11,899						
第1号被保険者	任意加入者	第3号被保険者	合 計																															
21,804	296	12,822	34,922																															
法定免除	全額免除	3/4免除	半額免除	1/4免除	免除計	学生納付特例	納付猶予	合 計																										
3,433	4,455	381	239	111	8,619	2,377	903	11,899																										

款 項	決 算 額	施 策 の 概 要																												
3 社会福祉施設費	千円 232,552	(単位：千円)																												
		(福祉政策課)																												
		○ 市民保養所																												
		<table border="1"> <thead> <tr> <th>決算額</th> <th>内 容</th> </tr> </thead> <tbody> <tr> <td>23,216</td> <td>洗心荘指定管理料 (指定管理者：八戸市アールアール厚生会)</td> </tr> </tbody> </table>		決算額	内 容	23,216	洗心荘指定管理料 (指定管理者：八戸市アールアール厚生会)																							
		決算額	内 容																											
		23,216	洗心荘指定管理料 (指定管理者：八戸市アールアール厚生会)																											
		<利用状況>																												
		<table border="1"> <thead> <tr> <th>宿泊者</th> <th>休憩者</th> <th>計</th> </tr> </thead> <tbody> <tr> <td>3,529人</td> <td>8,817人</td> <td>12,346人</td> </tr> </tbody> </table>		宿泊者	休憩者	計	3,529人	8,817人	12,346人																					
		宿泊者	休憩者	計																										
		3,529人	8,817人	12,346人																										
		○ 総合福祉会館																												
		<table border="1"> <thead> <tr> <th>決算額</th> <th>内 容</th> </tr> </thead> <tbody> <tr> <td>76,930</td> <td>総合福祉会館指定管理料 (指定管理者：八戸市社会福祉協議会)</td> </tr> </tbody> </table>		決算額	内 容	76,930	総合福祉会館指定管理料 (指定管理者：八戸市社会福祉協議会)																							
		決算額	内 容																											
		76,930	総合福祉会館指定管理料 (指定管理者：八戸市社会福祉協議会)																											
		<利用状況>																												
<table border="1"> <thead> <tr> <th>区 分</th> <th>内 容</th> </tr> </thead> <tbody> <tr> <td rowspan="2">事務室等</td> <td>入居団体事務室</td> <td>16団体</td> </tr> <tr> <td>自動販売機設置</td> <td>2団体5台</td> </tr> <tr> <td rowspan="2">会議室等</td> <td>延使用件数</td> <td>2,289件</td> </tr> <tr> <td>延利用者数</td> <td>72,935人</td> </tr> </tbody> </table>		区 分	内 容	事務室等	入居団体事務室	16団体	自動販売機設置	2団体5台	会議室等	延使用件数	2,289件	延利用者数	72,935人																	
区 分	内 容																													
事務室等	入居団体事務室	16団体																												
	自動販売機設置	2団体5台																												
会議室等	延使用件数	2,289件																												
	延利用者数	72,935人																												
○ 福祉公民館																														
<table border="1"> <thead> <tr> <th>決算額</th> <th>内 容</th> </tr> </thead> <tbody> <tr> <td>32,678</td> <td>福祉公民館・福祉体育館指定管理料 (指定管理者：三八五ふれあいネット)</td> </tr> </tbody> </table>		決算額	内 容	32,678	福祉公民館・福祉体育館指定管理料 (指定管理者：三八五ふれあいネット)																									
決算額	内 容																													
32,678	福祉公民館・福祉体育館指定管理料 (指定管理者：三八五ふれあいネット)																													
<利用状況>																														
<table border="1"> <thead> <tr> <th>区 分</th> <th>内 容</th> </tr> </thead> <tbody> <tr> <td rowspan="2">事務室等</td> <td>入居団体事務室</td> <td>6団体</td> </tr> <tr> <td>自動販売機設置</td> <td>1団体2台</td> </tr> <tr> <td rowspan="2">会議室等</td> <td>延使用件数</td> <td>2,099件</td> </tr> <tr> <td>延利用者数</td> <td>47,011人</td> </tr> </tbody> </table>		区 分	内 容	事務室等	入居団体事務室	6団体	自動販売機設置	1団体2台	会議室等	延使用件数	2,099件	延利用者数	47,011人																	
区 分	内 容																													
事務室等	入居団体事務室	6団体																												
	自動販売機設置	1団体2台																												
会議室等	延使用件数	2,099件																												
	延利用者数	47,011人																												
○ 福祉避難所整備事業																														
<table border="1"> <thead> <tr> <th rowspan="2">対象施設</th> <th rowspan="2">決算額</th> <th colspan="4">財 源 内 訳</th> <th rowspan="2">内 容</th> </tr> <tr> <th>国・県</th> <th>地方債</th> <th>その他</th> <th>一般財源</th> </tr> </thead> <tbody> <tr> <td>福祉公民館</td> <td>42,660</td> <td>0</td> <td>42,600</td> <td>0</td> <td>60</td> <td>冷房設備設置工事</td> </tr> <tr> <td>総合福祉会館</td> <td>21,450</td> <td>0</td> <td>21,400</td> <td>0</td> <td>50</td> <td>自動火災報知設備・ 非常用放送設備改修工事</td> </tr> </tbody> </table>						対象施設	決算額	財 源 内 訳				内 容	国・県	地方債	その他	一般財源	福祉公民館	42,660	0	42,600	0	60	冷房設備設置工事	総合福祉会館	21,450	0	21,400	0	50	自動火災報知設備・ 非常用放送設備改修工事
対象施設	決算額	財 源 内 訳						内 容																						
		国・県	地方債	その他	一般財源																									
福祉公民館	42,660	0	42,600	0	60	冷房設備設置工事																								
総合福祉会館	21,450	0	21,400	0	50	自動火災報知設備・ 非常用放送設備改修工事																								
(障がい福祉課)																														
○ 勤労身体障害者体育館																														
<利用状況>																														
<table border="1"> <thead> <tr> <th>個 人</th> <th>団 体</th> <th>計</th> </tr> </thead> <tbody> <tr> <td>394件</td> <td>850件</td> <td>1,244件</td> </tr> <tr> <td>2,627人</td> <td>23,531人</td> <td>26,158人</td> </tr> </tbody> </table>		個 人	団 体	計	394件	850件	1,244件	2,627人	23,531人	26,158人																				
個 人	団 体	計																												
394件	850件	1,244件																												
2,627人	23,531人	26,158人																												
○ 身体障害者福祉センター																														
<table border="1"> <thead> <tr> <th>事 業 名</th> <th>決算額</th> <th>内 容</th> </tr> </thead> <tbody> <tr> <td rowspan="3">身体障害者更生館 管理運営委託料</td> <td rowspan="3">14,060</td> <td>貸館人数</td> <td>2,681人</td> </tr> <tr> <td>来訪利用者数</td> <td>1,842人</td> </tr> <tr> <td>相談支援人数</td> <td>977人</td> </tr> </tbody> </table>		事 業 名	決算額	内 容	身体障害者更生館 管理運営委託料	14,060	貸館人数	2,681人	来訪利用者数	1,842人	相談支援人数	977人																		
事 業 名	決算額	内 容																												
身体障害者更生館 管理運営委託料	14,060	貸館人数	2,681人																											
		来訪利用者数	1,842人																											
		相談支援人数	977人																											

款 項	決 算 額	施 策 の 概 要						
4 児童福祉費	千円 14,901,614	(単位：千円)						
		(こども家庭相談室)						
		○ 家庭・児童の相談 (家庭相談員 1人) 2,796						
		養護相談		保 障 健 害 相 相 談 談	非 行 相 相 談 談	育 成 相 相 談 談	そ の 他	計
		児 童 虐 待	そ の 他 の 相 談					
		件	件	件	件	件	件	件
		117	9	0	1	2	8	148
		(子育て支援課)						
		○ 児童館の指定管理料 137,824						
		○ 児童館等管理運営業務委託料 6,890						
		※三条児童館は児童館耐震化事業による改築のため、指定管理対象施設から除外し、代替施設運営を業務委託した。						
		<利用状況> 小型児童館6館、児童センター9館 計15館						
		児童館名		幼 児	学 童	地域住民	合 計	
		小型児童館	豊 崎	2,595 人	3,851 人	220 人	6,666 人	
			三 条	15	4,368	613	4,996	
是 川	397		1,196	1,527	3,120			
南 浜	103		1,852	384	2,339			
高 岩	51		742	548	1,341			
松 館	2		1,159	163	1,324			
小 計	3,163		13,168	3,455	19,786			
児童センター	中 央	35	19,332	416	19,783			
	湊	33	20,642	443	21,118			
	小 中 野	38	21,507	525	22,070			
	吹 上	16	28,489	297	28,802			
	白 銀	219	27,515	1,037	28,771			
	大 館	54	35,892	484	36,430			
	鮫	8	26,909	399	27,316			
	八戸ニュータウン	37	23,138	749	23,924			
	江 陽	138	23,941	1,045	25,124			
	小 計	578	227,365	5,395	233,338			
合 計		3,741	240,533	8,850	253,124			
○児童館耐震化事業								
対象施設		内 容		決 算 額				
三条児童館		新築工事		100,859				
○ファミリーサポートセンター運営業務委託料								
決 算 額		内 容						
6,686		提供会員数	256 人	依頼会員数	409 人			
		両方会員数	7 人					

款 項	決 算 額	施 策 の 概 要																																																																																																																																																																																																												
	千円	(単位：千円)																																																																																																																																																																																																												
		(子育て支援課)																																																																																																																																																																																																												
		○ 放課後児童健全育成事業	277,772																																																																																																																																																																																																											
		<table border="1"> <thead> <tr> <th></th> <th>放課後児童クラブ名</th> <th>利用施設</th> <th>登録児童数(人) (R2.3.1現在)</th> </tr> </thead> <tbody> <tr><td>1</td><td>町畑仲良しクラブ</td><td>民間施設</td><td>33人</td></tr> <tr><td>2</td><td>白銀南小学校仲よしクラブ</td><td>民間施設</td><td>45</td></tr> <tr><td>3</td><td>青潮なかよしクラブ</td><td>小学校</td><td>28</td></tr> <tr><td>4</td><td>長者仲良しクラブ</td><td>民間施設</td><td>16</td></tr> <tr><td>5</td><td>根城仲よしクラブ</td><td>小学校</td><td>64</td></tr> <tr><td>6</td><td>根城っ子仲よしクラブ</td><td>小学校</td><td>60</td></tr> <tr><td>7</td><td>下長仲良しクラブ</td><td>こども園</td><td>31</td></tr> <tr><td>8</td><td>城北仲よしクラブ</td><td>民間施設</td><td>57</td></tr> <tr><td>9</td><td>城北第二仲よしクラブ</td><td>民間施設</td><td>42</td></tr> <tr><td>10</td><td>高館仲よしクラブ</td><td>小学校</td><td>36</td></tr> <tr><td>11</td><td>根岸仲良しクラブ</td><td>こども園</td><td>36</td></tr> <tr><td>12</td><td>湊高台児童クラブ</td><td>民間施設</td><td>40</td></tr> <tr><td>13</td><td>旭ヶ丘仲良しクラブ</td><td>認可外保育施設</td><td>39</td></tr> <tr><td>14</td><td>桔梗野仲良しクラブ</td><td>民間施設</td><td>35</td></tr> <tr><td>15</td><td>是川なかよしクラブ</td><td>民間施設</td><td>30</td></tr> <tr><td>16</td><td>柏っこなかよしクラブ</td><td>小学校</td><td>44</td></tr> <tr><td>17</td><td>第2柏っこなかよしクラブ</td><td>小学校</td><td>47</td></tr> <tr><td>18</td><td>旭ヶ丘団地仲良しクラブ</td><td>民間施設</td><td>50</td></tr> <tr><td>19</td><td>桔梗野フレンズクラブ</td><td>こども園</td><td>37</td></tr> <tr><td>20</td><td>是川団地仲良しクラブ</td><td>保育園</td><td>24</td></tr> <tr><td>21</td><td>江南仲良しクラブ</td><td>小学校</td><td>47</td></tr> <tr><td>22</td><td>長者にここクラブ</td><td>民間施設</td><td>39</td></tr> <tr><td>23</td><td>田面木仲良しクラブ</td><td>小学校</td><td>32</td></tr> <tr><td>24</td><td>城北ひまわり仲良しクラブ</td><td>民間施設</td><td>36</td></tr> <tr><td>25</td><td>城北第2ひまわり仲良しクラブ</td><td>民間施設</td><td>14</td></tr> <tr><td>26</td><td>はくさん仲良しクラブ</td><td>民間施設</td><td>27</td></tr> <tr><td>27</td><td>三条仲良しクラブ</td><td>小学校</td><td>38</td></tr> <tr><td>28</td><td>西園仲よしクラブ</td><td>生活館</td><td>47</td></tr> <tr><td>29</td><td>館なかよしクラブ</td><td>民間施設</td><td>53</td></tr> <tr><td>30</td><td>浜市川仲良しクラブ</td><td>こども園</td><td>50</td></tr> <tr><td>31</td><td>美保野・金吹沢仲良しクラブ</td><td>小学校</td><td>8</td></tr> <tr><td>32</td><td>中居林なかよしクラブ</td><td>民間施設</td><td>37</td></tr> <tr><td>33</td><td>城下柿の木クラブ</td><td>こども園</td><td>46</td></tr> <tr><td>34</td><td>日計ヶ丘夢の森クラブ</td><td>旧幼稚園施設</td><td>21</td></tr> <tr><td>35</td><td>多賀台なかよしクラブ</td><td>小学校</td><td>63</td></tr> <tr><td>36</td><td>岬台仲良しクラブ</td><td>保育園</td><td>22</td></tr> <tr><td>37</td><td>ほぞのなかよしクラブ</td><td>旧認可外保育施設</td><td>23</td></tr> <tr><td>38</td><td>城北第3ひまわり仲良しクラブ</td><td>民間施設</td><td>32</td></tr> <tr><td>39</td><td>新井田西なかよしクラブ</td><td>生活館</td><td>82</td></tr> <tr><td>40</td><td>白山台みどりのかぜ児童クラブ「ホップ」</td><td>こども園</td><td>37</td></tr> <tr><td>41</td><td>第二田面木仲良しクラブ</td><td>小学校</td><td>26</td></tr> <tr><td>42</td><td>白山台みどりのかぜ児童クラブ「ステップ」</td><td>こども園</td><td>35</td></tr> <tr><td>43</td><td>西白山台みどりのもり児童クラブ「ジャンプ」</td><td>小学校</td><td>34</td></tr> <tr><td>44</td><td>西白山台みどりのもり児童クラブ「スキップ」</td><td>小学校</td><td>34</td></tr> <tr><td>45</td><td>下長スマイルキッズ</td><td>民間施設</td><td>29</td></tr> <tr><td>46</td><td>高州なかよしクラブ</td><td>民間施設</td><td>37</td></tr> <tr><td>47</td><td>下長第2スマイルキッズ</td><td>民間施設</td><td>29</td></tr> <tr><td>48</td><td>南郷学童保育クラブ</td><td>小学校</td><td>38</td></tr> <tr><td>49</td><td>島守学童保育クラブ</td><td>公的施設</td><td>18</td></tr> <tr> <td colspan="3" style="text-align: center;">合 計</td> <td style="text-align: right;">1,828</td> </tr> </tbody> </table>		放課後児童クラブ名	利用施設	登録児童数(人) (R2.3.1現在)	1	町畑仲良しクラブ	民間施設	33人	2	白銀南小学校仲よしクラブ	民間施設	45	3	青潮なかよしクラブ	小学校	28	4	長者仲良しクラブ	民間施設	16	5	根城仲よしクラブ	小学校	64	6	根城っ子仲よしクラブ	小学校	60	7	下長仲良しクラブ	こども園	31	8	城北仲よしクラブ	民間施設	57	9	城北第二仲よしクラブ	民間施設	42	10	高館仲よしクラブ	小学校	36	11	根岸仲良しクラブ	こども園	36	12	湊高台児童クラブ	民間施設	40	13	旭ヶ丘仲良しクラブ	認可外保育施設	39	14	桔梗野仲良しクラブ	民間施設	35	15	是川なかよしクラブ	民間施設	30	16	柏っこなかよしクラブ	小学校	44	17	第2柏っこなかよしクラブ	小学校	47	18	旭ヶ丘団地仲良しクラブ	民間施設	50	19	桔梗野フレンズクラブ	こども園	37	20	是川団地仲良しクラブ	保育園	24	21	江南仲良しクラブ	小学校	47	22	長者にここクラブ	民間施設	39	23	田面木仲良しクラブ	小学校	32	24	城北ひまわり仲良しクラブ	民間施設	36	25	城北第2ひまわり仲良しクラブ	民間施設	14	26	はくさん仲良しクラブ	民間施設	27	27	三条仲良しクラブ	小学校	38	28	西園仲よしクラブ	生活館	47	29	館なかよしクラブ	民間施設	53	30	浜市川仲良しクラブ	こども園	50	31	美保野・金吹沢仲良しクラブ	小学校	8	32	中居林なかよしクラブ	民間施設	37	33	城下柿の木クラブ	こども園	46	34	日計ヶ丘夢の森クラブ	旧幼稚園施設	21	35	多賀台なかよしクラブ	小学校	63	36	岬台仲良しクラブ	保育園	22	37	ほぞのなかよしクラブ	旧認可外保育施設	23	38	城北第3ひまわり仲良しクラブ	民間施設	32	39	新井田西なかよしクラブ	生活館	82	40	白山台みどりのかぜ児童クラブ「ホップ」	こども園	37	41	第二田面木仲良しクラブ	小学校	26	42	白山台みどりのかぜ児童クラブ「ステップ」	こども園	35	43	西白山台みどりのもり児童クラブ「ジャンプ」	小学校	34	44	西白山台みどりのもり児童クラブ「スキップ」	小学校	34	45	下長スマイルキッズ	民間施設	29	46	高州なかよしクラブ	民間施設	37	47	下長第2スマイルキッズ	民間施設	29	48	南郷学童保育クラブ	小学校	38	49	島守学童保育クラブ	公的施設	18	合 計			1,828
	放課後児童クラブ名	利用施設	登録児童数(人) (R2.3.1現在)																																																																																																																																																																																																											
1	町畑仲良しクラブ	民間施設	33人																																																																																																																																																																																																											
2	白銀南小学校仲よしクラブ	民間施設	45																																																																																																																																																																																																											
3	青潮なかよしクラブ	小学校	28																																																																																																																																																																																																											
4	長者仲良しクラブ	民間施設	16																																																																																																																																																																																																											
5	根城仲よしクラブ	小学校	64																																																																																																																																																																																																											
6	根城っ子仲よしクラブ	小学校	60																																																																																																																																																																																																											
7	下長仲良しクラブ	こども園	31																																																																																																																																																																																																											
8	城北仲よしクラブ	民間施設	57																																																																																																																																																																																																											
9	城北第二仲よしクラブ	民間施設	42																																																																																																																																																																																																											
10	高館仲よしクラブ	小学校	36																																																																																																																																																																																																											
11	根岸仲良しクラブ	こども園	36																																																																																																																																																																																																											
12	湊高台児童クラブ	民間施設	40																																																																																																																																																																																																											
13	旭ヶ丘仲良しクラブ	認可外保育施設	39																																																																																																																																																																																																											
14	桔梗野仲良しクラブ	民間施設	35																																																																																																																																																																																																											
15	是川なかよしクラブ	民間施設	30																																																																																																																																																																																																											
16	柏っこなかよしクラブ	小学校	44																																																																																																																																																																																																											
17	第2柏っこなかよしクラブ	小学校	47																																																																																																																																																																																																											
18	旭ヶ丘団地仲良しクラブ	民間施設	50																																																																																																																																																																																																											
19	桔梗野フレンズクラブ	こども園	37																																																																																																																																																																																																											
20	是川団地仲良しクラブ	保育園	24																																																																																																																																																																																																											
21	江南仲良しクラブ	小学校	47																																																																																																																																																																																																											
22	長者にここクラブ	民間施設	39																																																																																																																																																																																																											
23	田面木仲良しクラブ	小学校	32																																																																																																																																																																																																											
24	城北ひまわり仲良しクラブ	民間施設	36																																																																																																																																																																																																											
25	城北第2ひまわり仲良しクラブ	民間施設	14																																																																																																																																																																																																											
26	はくさん仲良しクラブ	民間施設	27																																																																																																																																																																																																											
27	三条仲良しクラブ	小学校	38																																																																																																																																																																																																											
28	西園仲よしクラブ	生活館	47																																																																																																																																																																																																											
29	館なかよしクラブ	民間施設	53																																																																																																																																																																																																											
30	浜市川仲良しクラブ	こども園	50																																																																																																																																																																																																											
31	美保野・金吹沢仲良しクラブ	小学校	8																																																																																																																																																																																																											
32	中居林なかよしクラブ	民間施設	37																																																																																																																																																																																																											
33	城下柿の木クラブ	こども園	46																																																																																																																																																																																																											
34	日計ヶ丘夢の森クラブ	旧幼稚園施設	21																																																																																																																																																																																																											
35	多賀台なかよしクラブ	小学校	63																																																																																																																																																																																																											
36	岬台仲良しクラブ	保育園	22																																																																																																																																																																																																											
37	ほぞのなかよしクラブ	旧認可外保育施設	23																																																																																																																																																																																																											
38	城北第3ひまわり仲良しクラブ	民間施設	32																																																																																																																																																																																																											
39	新井田西なかよしクラブ	生活館	82																																																																																																																																																																																																											
40	白山台みどりのかぜ児童クラブ「ホップ」	こども園	37																																																																																																																																																																																																											
41	第二田面木仲良しクラブ	小学校	26																																																																																																																																																																																																											
42	白山台みどりのかぜ児童クラブ「ステップ」	こども園	35																																																																																																																																																																																																											
43	西白山台みどりのもり児童クラブ「ジャンプ」	小学校	34																																																																																																																																																																																																											
44	西白山台みどりのもり児童クラブ「スキップ」	小学校	34																																																																																																																																																																																																											
45	下長スマイルキッズ	民間施設	29																																																																																																																																																																																																											
46	高州なかよしクラブ	民間施設	37																																																																																																																																																																																																											
47	下長第2スマイルキッズ	民間施設	29																																																																																																																																																																																																											
48	南郷学童保育クラブ	小学校	38																																																																																																																																																																																																											
49	島守学童保育クラブ	公的施設	18																																																																																																																																																																																																											
合 計			1,828																																																																																																																																																																																																											
		※対象児童は原則として小学校に就学している留守家庭児童																																																																																																																																																																																																												

款 項	決 算 額	施 策 の 概 要																																											
	千円	(単位：千円)																																											
		(子育て支援課)																																											
		○ 母親クラブ活動費補助金																																											
		<table border="1"> <thead> <tr> <th>決 算 額</th> <th colspan="3">内 容</th> </tr> </thead> <tbody> <tr> <td>2,595</td> <td>15 クラブ</td> <td>会員</td> <td>1,358 人 (令和2年3月末現在)</td> </tr> </tbody> </table>				決 算 額	内 容			2,595	15 クラブ	会員	1,358 人 (令和2年3月末現在)																																
決 算 額	内 容																																												
2,595	15 クラブ	会員	1,358 人 (令和2年3月末現在)																																										
		○ 子育て情報整備事業																																											
		<table border="1"> <thead> <tr> <th>決 算 額</th> <th colspan="3">内 容</th> </tr> </thead> <tbody> <tr> <td>500</td> <td colspan="3">子育て情報メールマガジンの配信 登録者数 659 人(令和2年3月末現在)</td> </tr> </tbody> </table>				決 算 額	内 容			500	子育て情報メールマガジンの配信 登録者数 659 人(令和2年3月末現在)																																		
決 算 額	内 容																																												
500	子育て情報メールマガジンの配信 登録者数 659 人(令和2年3月末現在)																																												
		○ ひとり親家庭等医療費給付事業																																											
		<table border="1"> <thead> <tr> <th>決 算 額</th> <th colspan="3">内 容</th> </tr> </thead> <tbody> <tr> <td>164,228</td> <td>給付件数</td> <td>66,817</td> <td>件</td> </tr> </tbody> </table>				決 算 額	内 容			164,228	給付件数	66,817	件																																
決 算 額	内 容																																												
164,228	給付件数	66,817	件																																										
		○ 児童扶養手当																																											
		<table border="1"> <thead> <tr> <th rowspan="2">決算額</th> <th rowspan="2">受給者</th> <th rowspan="2">児童数</th> <th colspan="3">対象児童との続柄別</th> </tr> <tr> <th>母</th> <th>父</th> <th>養育者</th> </tr> </thead> <tbody> <tr> <td>1,641,249</td> <td>2,438 人</td> <td>3,507 人</td> <td>2,279 人</td> <td>154 人</td> <td>5 人</td> </tr> </tbody> </table>				決算額	受給者	児童数	対象児童との続柄別			母	父	養育者	1,641,249	2,438 人	3,507 人	2,279 人	154 人	5 人																									
決算額	受給者	児童数	対象児童との続柄別																																										
			母	父	養育者																																								
1,641,249	2,438 人	3,507 人	2,279 人	154 人	5 人																																								
		○ 未婚の児童扶養手当受給者に対する臨時・特別給付金																																											
		<table border="1"> <thead> <tr> <th>決 算 額</th> <th colspan="3">内 容</th> </tr> </thead> <tbody> <tr> <td>3,185</td> <td>支給決定者数</td> <td>182</td> <td>人</td> </tr> </tbody> </table>				決 算 額	内 容			3,185	支給決定者数	182	人																																
決 算 額	内 容																																												
3,185	支給決定者数	182	人																																										
		○ 児童手当																																											
		<table border="1"> <thead> <tr> <th>被用区分</th> <th>受給者数</th> <th>年齢区分</th> <th>決算額</th> </tr> </thead> <tbody> <tr> <td rowspan="3">被用者</td> <td rowspan="3">12,026人</td> <td>0歳～ 3歳未満</td> <td>586,200</td> </tr> <tr> <td>3歳以上～ 小学校修了前</td> <td>1,521,820</td> </tr> <tr> <td>小学校修了後～ 中学校修了前</td> <td>479,060</td> </tr> <tr> <td rowspan="3">非被用者</td> <td rowspan="3">2,095人</td> <td>0歳～ 3歳未満</td> <td>93,225</td> </tr> <tr> <td>3歳以上～ 小学校修了前</td> <td>252,930</td> </tr> <tr> <td>小学校修了後～ 中学校修了前</td> <td>95,630</td> </tr> <tr> <td rowspan="3">特例給付</td> <td rowspan="3">580人</td> <td>0歳～ 3歳未満</td> <td>5,775</td> </tr> <tr> <td>3歳以上～ 小学校修了前</td> <td>31,490</td> </tr> <tr> <td>小学校修了後～ 中学校修了前</td> <td>16,435</td> </tr> <tr> <td rowspan="3">施設</td> <td rowspan="3">8人</td> <td>0歳～ 3歳未満</td> <td>210</td> </tr> <tr> <td>3歳以上～ 小学校修了前</td> <td>4,200</td> </tr> <tr> <td>小学校修了後～ 中学校修了前</td> <td>1,440</td> </tr> <tr> <td>計</td> <td>14,709人</td> <td></td> <td>3,088,415</td> </tr> </tbody> </table>				被用区分	受給者数	年齢区分	決算額	被用者	12,026人	0歳～ 3歳未満	586,200	3歳以上～ 小学校修了前	1,521,820	小学校修了後～ 中学校修了前	479,060	非被用者	2,095人	0歳～ 3歳未満	93,225	3歳以上～ 小学校修了前	252,930	小学校修了後～ 中学校修了前	95,630	特例給付	580人	0歳～ 3歳未満	5,775	3歳以上～ 小学校修了前	31,490	小学校修了後～ 中学校修了前	16,435	施設	8人	0歳～ 3歳未満	210	3歳以上～ 小学校修了前	4,200	小学校修了後～ 中学校修了前	1,440	計	14,709人		3,088,415
被用区分	受給者数	年齢区分	決算額																																										
被用者	12,026人	0歳～ 3歳未満	586,200																																										
		3歳以上～ 小学校修了前	1,521,820																																										
		小学校修了後～ 中学校修了前	479,060																																										
非被用者	2,095人	0歳～ 3歳未満	93,225																																										
		3歳以上～ 小学校修了前	252,930																																										
		小学校修了後～ 中学校修了前	95,630																																										
特例給付	580人	0歳～ 3歳未満	5,775																																										
		3歳以上～ 小学校修了前	31,490																																										
		小学校修了後～ 中学校修了前	16,435																																										
施設	8人	0歳～ 3歳未満	210																																										
		3歳以上～ 小学校修了前	4,200																																										
		小学校修了後～ 中学校修了前	1,440																																										
計	14,709人		3,088,415																																										
		(こども家庭相談室)																																											
		○ 母子生活支援施設措置費 26,427																																											
		措置延世帯(R2年 3月 31日現在) 76 世帯																																											
		措置延人員( " ) 171 人																																											

款 項	決 算 額	施 策 の 概 要			
	千円	(単位：千円)			
		(こども未来課)			
		○ 保育事業研修委託料			
		決算額	内 容		
		669	保育所職員の研修委託		
		○ 子育てサロン支援事業委託料			
		決算額	内 容		
		2,085	実施地区数 19ヵ所		
		○ 地域子育て支援拠点事業委託料			
		決算額	内 容		
		60,540	実施施設数 14ヵ所		
		○ 子育てつどいの広場事業委託料			
		決算額	内 容		
		15,431	入場者数 75,804人		
		○ 認可外保育施設衛生・安全対策事業費補助金			
		決算額	内 容		
		108	健康診断費補助 4ヵ所		
		○ 認可外保育施設児童対策費補助金			
		決算額	内 容		
		511	保育材料費等補助 2ヵ所		
		○ 障がい児保育事業費補助金			
		決算額	内 容		
		10,929	中程度障がい児保育事業補助金 実施施設数 8ヵ所		
		4,184	ふれあい保育事業補助金 実施施設数 6ヵ所		
		○ 子ども・子育て支援事業補助金			
		決算額	内 容		
		1,631	実費徴収に係る補足給付事業補助金 実施施設数 7ヵ所		
		53,211	病児・病後児保育事業補助金 実施施設数 5ヵ所		
		87,083	延長保育事業補助金 実施施設数 短時間認定 50ヵ所 標準時間認定 75ヵ所		
		107,405	一時預かり事業補助金 実施施設数 一般型 35ヵ所 幼稚園型Ⅰ 49ヵ所 幼稚園型Ⅱ 1ヵ所		
		○ 八戸市子ども・子育て会議			
		決算額	委員数	会議開催数	延べ出席者数
		835	18人	5回	73人



款 項	決 算 額	施 策 の 概 要																						
	千円	(単位：千円)																						
		(こども未来課)																						
		○ 保育所等整備事業																						
		<table border="1"> <thead> <tr> <th rowspan="2">決算額</th> <th colspan="3">財 源 内 訳</th> <th rowspan="2">内 容</th> </tr> <tr> <th>国・県</th> <th>その他</th> <th>一般財源</th> </tr> </thead> <tbody> <tr> <td>67,733</td> <td>45,150</td> <td>0</td> <td>22,583</td> <td>           保育所型認定こども園 1施設            小規模保育事業所 1施設         </td> </tr> </tbody> </table>			決算額	財 源 内 訳			内 容	国・県	その他	一般財源	67,733	45,150	0	22,583	保育所型認定こども園 1施設 小規模保育事業所 1施設							
決算額	財 源 内 訳			内 容																				
	国・県	その他	一般財源																					
67,733	45,150	0	22,583	保育所型認定こども園 1施設 小規模保育事業所 1施設																				
		○ 保育所等整備事業(繰越明許分)																						
		<table border="1"> <thead> <tr> <th rowspan="2">決算額</th> <th colspan="3">財 源 内 訳</th> <th rowspan="2">内 容</th> </tr> <tr> <th>国・県</th> <th>その他</th> <th>一般財源</th> </tr> </thead> <tbody> <tr> <td>31,887</td> <td>2,902</td> <td>0</td> <td>28,985</td> <td>幼保連携型認定こども園 1施設</td> </tr> </tbody> </table>			決算額	財 源 内 訳			内 容	国・県	その他	一般財源	31,887	2,902	0	28,985	幼保連携型認定こども園 1施設							
決算額	財 源 内 訳			内 容																				
	国・県	その他	一般財源																					
31,887	2,902	0	28,985	幼保連携型認定こども園 1施設																				
		○ 施設型等給付費																						
		<table border="1"> <thead> <tr> <th rowspan="2">決算額</th> <th colspan="3">財 源 内 訳</th> <th colspan="2">内 容</th> </tr> <tr> <th>国・県</th> <th>その他</th> <th>一般財源</th> <th>施設数</th> <th>国庫対象児童延人数</th> </tr> </thead> <tbody> <tr> <td rowspan="3">8,512,217</td> <td rowspan="3">5,895,089</td> <td rowspan="3">159,539</td> <td rowspan="3">2,457,589</td> <td rowspan="3">           市内私立:93カ所            広域私立:51カ所            広域公立:3カ所         </td> <td>89,912人</td> </tr> <tr> <td>国庫対象外児童 延人数</td> </tr> <tr> <td>6人(広域公立)</td> </tr> </tbody> </table>			決算額	財 源 内 訳			内 容		国・県	その他	一般財源	施設数	国庫対象児童延人数	8,512,217	5,895,089	159,539	2,457,589	市内私立:93カ所 広域私立:51カ所 広域公立:3カ所	89,912人	国庫対象外児童 延人数	6人(広域公立)	
決算額	財 源 内 訳			内 容																				
	国・県	その他	一般財源	施設数	国庫対象児童延人数																			
8,512,217	5,895,089	159,539	2,457,589	市内私立:93カ所 広域私立:51カ所 広域公立:3カ所	89,912人																			
					国庫対象外児童 延人数																			
					6人(広域公立)																			
		○ 認可外保育施設等保育料軽減助成費																						
		<table border="1"> <thead> <tr> <th>決算額</th> <th>内 容</th> </tr> </thead> <tbody> <tr> <td>1,131</td> <td>対象児童数 13人</td> </tr> </tbody> </table>		決算額	内 容	1,131	対象児童数 13人																	
決算額	内 容																							
1,131	対象児童数 13人																							
		○ 保育補助者雇上強化事業補助金																						
		<table border="1"> <thead> <tr> <th>決算額</th> <th>内 容</th> </tr> </thead> <tbody> <tr> <td>4,621</td> <td>対象施設数 5施設</td> </tr> </tbody> </table>		決算額	内 容	4,621	対象施設数 5施設																	
決算額	内 容																							
4,621	対象施設数 5施設																							
		○ 児童福祉施設等産休等代替職員設置費補助金																						
		<table border="1"> <thead> <tr> <th>決算額</th> <th>内 容</th> </tr> </thead> <tbody> <tr> <td>1,350</td> <td>対象施設数 3施設</td> </tr> </tbody> </table>		決算額	内 容	1,350	対象施設数 3施設																	
決算額	内 容																							
1,350	対象施設数 3施設																							
		○ 保育士資格等取得支援事業																						
		<table border="1"> <thead> <tr> <th>決算額</th> <th>内 容</th> </tr> </thead> <tbody> <tr> <td>335</td> <td>幼稚園教諭免許状取得支援事業補助金 対象施設及び人数 13施設 32名</td> </tr> </tbody> </table>		決算額	内 容	335	幼稚園教諭免許状取得支援事業補助金 対象施設及び人数 13施設 32名																	
決算額	内 容																							
335	幼稚園教諭免許状取得支援事業補助金 対象施設及び人数 13施設 32名																							
		○ 保育所等業務効率化推進等事業補助金																						
		<table border="1"> <thead> <tr> <th>決算額</th> <th>内 容</th> </tr> </thead> <tbody> <tr> <td>3,934</td> <td>保育所等におけるICT化推進事業 対象施設数 6施設</td> </tr> </tbody> </table>		決算額	内 容	3,934	保育所等におけるICT化推進事業 対象施設数 6施設																	
決算額	内 容																							
3,934	保育所等におけるICT化推進事業 対象施設数 6施設																							

款 項	決 算 額	施 策 の 概 要																							
	千円	(単位：千円)																							
		(こども未来課)																							
		○ 保育士修学資金貸付金																							
		<table border="1" style="width: 100%;"> <thead> <tr> <th style="width: 15%;">決算額</th> <th colspan="3">内 容</th> </tr> </thead> <tbody> <tr> <td style="text-align: center;">1,680</td> <td>対象者数</td> <td colspan="2">4人(H30年度決定分・2年目)</td> </tr> <tr> <td style="text-align: center;">2,400</td> <td>対象者数</td> <td colspan="2">5人(令和元年度決定分・1年目)</td> </tr> </tbody> </table>		決算額	内 容			1,680	対象者数	4人(H30年度決定分・2年目)		2,400	対象者数	5人(令和元年度決定分・1年目)											
決算額	内 容																								
1,680	対象者数	4人(H30年度決定分・2年目)																							
2,400	対象者数	5人(令和元年度決定分・1年目)																							
		○ 施設等利用給付費																							
		<table border="1" style="width: 100%;"> <thead> <tr> <th rowspan="2" style="width: 15%;">決算額</th> <th colspan="3">財 源 内 訳</th> <th rowspan="2" style="width: 20%;">内 容</th> </tr> <tr> <th style="width: 10%;">国・県</th> <th style="width: 10%;">その他</th> <th style="width: 10%;">一般財源</th> </tr> </thead> <tbody> <tr> <td style="text-align: center;">94,577</td> <td style="text-align: center;">70,605</td> <td></td> <td style="text-align: center;">23,972</td> <td>幼稚園(未移行)、預かり保育、認可外保育施設等の利用料に対する給付</td> </tr> </tbody> </table>		決算額	財 源 内 訳			内 容	国・県	その他	一般財源	94,577	70,605		23,972	幼稚園(未移行)、預かり保育、認可外保育施設等の利用料に対する給付									
決算額	財 源 内 訳				内 容																				
	国・県	その他	一般財源																						
94,577	70,605		23,972	幼稚園(未移行)、預かり保育、認可外保育施設等の利用料に対する給付																					
		○ 保育環境改善等事業補助金																							
		<table border="1" style="width: 100%;"> <thead> <tr> <th style="width: 15%;">決算額</th> <th colspan="3">内 容</th> </tr> </thead> <tbody> <tr> <td style="text-align: center;">7,300</td> <td>感染症対策経費の補助</td> <td>対象施設数</td> <td>52施設</td> </tr> </tbody> </table>		決算額	内 容			7,300	感染症対策経費の補助	対象施設数	52施設														
決算額	内 容																								
7,300	感染症対策経費の補助	対象施設数	52施設																						
		(障がい福祉課)																							
		○ 特別児童扶養手当																							
		<table border="1" style="width: 100%;"> <thead> <tr> <th colspan="2">区 分</th> <th>人 数</th> </tr> </thead> <tbody> <tr> <td colspan="2">受給者数</td> <td style="text-align: center;">624 人</td> </tr> <tr> <td colspan="2">児童数</td> <td style="text-align: center;">670 人</td> </tr> <tr> <td rowspan="6" style="writing-mode: vertical-rl; text-orientation: upright;">受給事由内訳</td> <td>知的障害</td> <td style="text-align: center;">103 人</td> </tr> <tr> <td>外部障害(肢体不自由・視覚・聴覚障害)</td> <td style="text-align: center;">108 人</td> </tr> <tr> <td>内部障害</td> <td style="text-align: center;">46 人</td> </tr> <tr> <td>知的障害+精神障害</td> <td style="text-align: center;">287 人</td> </tr> <tr> <td>精神障害</td> <td style="text-align: center;">123 人</td> </tr> <tr> <td>重複障害</td> <td style="text-align: center;">3 人</td> </tr> </tbody> </table>		区 分		人 数	受給者数		624 人	児童数		670 人	受給事由内訳	知的障害	103 人	外部障害(肢体不自由・視覚・聴覚障害)	108 人	内部障害	46 人	知的障害+精神障害	287 人	精神障害	123 人	重複障害	3 人
区 分		人 数																							
受給者数		624 人																							
児童数		670 人																							
受給事由内訳	知的障害	103 人																							
	外部障害(肢体不自由・視覚・聴覚障害)	108 人																							
	内部障害	46 人																							
	知的障害+精神障害	287 人																							
	精神障害	123 人																							
	重複障害	3 人																							

款 項	決 算 額	施 策 の 概 要																																																															
5 生活保護費	千円 7,167,372	(生活福祉課) (単位：千円)																																																															
		○ 生活保護状況																																																															
		<table border="1"> <thead> <tr> <th></th> <th>年 間 延 数</th> <th>月 平 均</th> </tr> </thead> <tbody> <tr> <td>実 世 帯 数</td> <td>42,333 世帯</td> <td>3,528 世帯</td> </tr> <tr> <td>実 人 数</td> <td>52,258 人</td> <td>4,354 人</td> </tr> <tr> <td>保 護 率</td> <td colspan="2">19.47 % (1,000人当たり月平均)</td> </tr> </tbody> </table>		年 間 延 数	月 平 均	実 世 帯 数	42,333 世帯	3,528 世帯	実 人 数	52,258 人	4,354 人	保 護 率	19.47 % (1,000人当たり月平均)																																																				
			年 間 延 数	月 平 均																																																													
		実 世 帯 数	42,333 世帯	3,528 世帯																																																													
		実 人 数	52,258 人	4,354 人																																																													
		保 護 率	19.47 % (1,000人当たり月平均)																																																														
		注) 保護率の算定は平成31年4月1日現在推計人口228,724人による																																																															
		○ 扶助別保護状況																																																															
		<table border="1"> <thead> <tr> <th>扶 助 別</th> <th>世 帯 ( 延 )</th> <th>人 員 ( 延 )</th> <th>支 出 額</th> <th>構 成 比 (%)</th> </tr> </thead> <tbody> <tr> <td>生 活 扶 助</td> <td>38,145</td> <td>47,194</td> <td>2,083,371</td> <td>31.80</td> </tr> <tr> <td>住 宅 扶 助</td> <td>35,047</td> <td>42,884</td> <td>855,733</td> <td>13.06</td> </tr> <tr> <td>教 育 扶 助</td> <td>1,300</td> <td>1,711</td> <td>16,404</td> <td>0.25</td> </tr> <tr> <td>介 護 扶 助</td> <td>9,981</td> <td>10,206</td> <td>229,024</td> <td>3.50</td> </tr> <tr> <td>医 療 扶 助</td> <td>40,219</td> <td>48,865</td> <td>3,313,650</td> <td>50.58</td> </tr> <tr> <td>出 産 扶 助</td> <td>2</td> <td>2</td> <td>944</td> <td>0.01</td> </tr> <tr> <td>生 業 扶 助</td> <td>852</td> <td>966</td> <td>12,701</td> <td>0.20</td> </tr> <tr> <td>葬 祭 扶 助</td> <td>83</td> <td>83</td> <td>15,919</td> <td>0.24</td> </tr> <tr> <td>施 設 事 務 費</td> <td>—</td> <td>—</td> <td>21,302</td> <td>0.33</td> </tr> <tr> <td>就 労 自 立 給 付 金</td> <td>—</td> <td>—</td> <td>1,291</td> <td>0.02</td> </tr> <tr> <td>進 学 準 備 給 付 金</td> <td>—</td> <td>—</td> <td>900</td> <td>0.01</td> </tr> <tr> <td>計</td> <td>125,629</td> <td>151,911</td> <td>6,551,239</td> <td>100.00</td> </tr> </tbody> </table>	扶 助 別	世 帯 ( 延 )	人 員 ( 延 )	支 出 額	構 成 比 (%)	生 活 扶 助	38,145	47,194	2,083,371	31.80	住 宅 扶 助	35,047	42,884	855,733	13.06	教 育 扶 助	1,300	1,711	16,404	0.25	介 護 扶 助	9,981	10,206	229,024	3.50	医 療 扶 助	40,219	48,865	3,313,650	50.58	出 産 扶 助	2	2	944	0.01	生 業 扶 助	852	966	12,701	0.20	葬 祭 扶 助	83	83	15,919	0.24	施 設 事 務 費	—	—	21,302	0.33	就 労 自 立 給 付 金	—	—	1,291	0.02	進 学 準 備 給 付 金	—	—	900	0.01	計	125,629	151,911
扶 助 別	世 帯 ( 延 )	人 員 ( 延 )	支 出 額	構 成 比 (%)																																																													
生 活 扶 助	38,145	47,194	2,083,371	31.80																																																													
住 宅 扶 助	35,047	42,884	855,733	13.06																																																													
教 育 扶 助	1,300	1,711	16,404	0.25																																																													
介 護 扶 助	9,981	10,206	229,024	3.50																																																													
医 療 扶 助	40,219	48,865	3,313,650	50.58																																																													
出 産 扶 助	2	2	944	0.01																																																													
生 業 扶 助	852	966	12,701	0.20																																																													
葬 祭 扶 助	83	83	15,919	0.24																																																													
施 設 事 務 費	—	—	21,302	0.33																																																													
就 労 自 立 給 付 金	—	—	1,291	0.02																																																													
進 学 準 備 給 付 金	—	—	900	0.01																																																													
計	125,629	151,911	6,551,239	100.00																																																													
○ 生活保護総務費	616,133																																																																
・生活困窮者自立支援事業																																																																	
<table border="1"> <thead> <tr> <th>事 業 名</th> <th>決 算 額</th> <th>実 績</th> </tr> </thead> <tbody> <tr> <td rowspan="3">生 活 困 窮 者 自 立 相 談 支 援 事 業 等</td> <td rowspan="3">24,081</td> <td>①自立相談 新規件数 474 件 延べ件数 1833 件</td> </tr> <tr> <td>②住居確保給付金 決定件数 5 件 支給延べ件数 20 件</td> </tr> <tr> <td>③家計相談 相談者数 5 人 延べ件数 63 人</td> </tr> <tr> <td>生 活 保 護 受 給 者 等 就 労 準 備 支 援 事 業</td> <td>35,635</td> <td>①支援対象者 76 人 ②就労者 32 人 ③保護廃止者 1 人</td> </tr> <tr> <td>学 習 支 援 事 業</td> <td>14,529</td> <td>①R1年度登録生徒数 110 人 ②延べ支援生徒数 3,558 人 ③利用時間 ・学習支援日 水～金 18:30～20:30 土 13:00～17:00 ・自習日 火 17:00～20:30</td> </tr> </tbody> </table>	事 業 名	決 算 額	実 績	生 活 困 窮 者 自 立 相 談 支 援 事 業 等	24,081	①自立相談 新規件数 474 件 延べ件数 1833 件	②住居確保給付金 決定件数 5 件 支給延べ件数 20 件	③家計相談 相談者数 5 人 延べ件数 63 人	生 活 保 護 受 給 者 等 就 労 準 備 支 援 事 業	35,635	①支援対象者 76 人 ②就労者 32 人 ③保護廃止者 1 人	学 習 支 援 事 業	14,529	①R1年度登録生徒数 110 人 ②延べ支援生徒数 3,558 人 ③利用時間 ・学習支援日 水～金 18:30～20:30 土 13:00～17:00 ・自習日 火 17:00～20:30																																																			
事 業 名	決 算 額	実 績																																																															
生 活 困 窮 者 自 立 相 談 支 援 事 業 等	24,081	①自立相談 新規件数 474 件 延べ件数 1833 件																																																															
		②住居確保給付金 決定件数 5 件 支給延べ件数 20 件																																																															
		③家計相談 相談者数 5 人 延べ件数 63 人																																																															
生 活 保 護 受 給 者 等 就 労 準 備 支 援 事 業	35,635	①支援対象者 76 人 ②就労者 32 人 ③保護廃止者 1 人																																																															
学 習 支 援 事 業	14,529	①R1年度登録生徒数 110 人 ②延べ支援生徒数 3,558 人 ③利用時間 ・学習支援日 水～金 18:30～20:30 土 13:00～17:00 ・自習日 火 17:00～20:30																																																															
6 災害救助費	284	(福祉政策課)																																																															
		○ 災害援護資金利子補給補助金																																																															
		<table border="1"> <thead> <tr> <th>決 算 額</th> <th>内 容</th> </tr> </thead> <tbody> <tr> <td>84</td> <td>交付決定件数 6件</td> </tr> </tbody> </table>	決 算 額	内 容	84	交付決定件数 6件																																																											
		決 算 額	内 容																																																														
		84	交付決定件数 6件																																																														
○ 災害見舞金の支給(令和元年台風第19号)																																																																	
<table border="1"> <thead> <tr> <th>決 算 額</th> <th>内 容</th> </tr> </thead> <tbody> <tr> <td>200</td> <td>支給件数 10件</td> </tr> </tbody> </table>	決 算 額	内 容	200	支給件数 10件																																																													
決 算 額	内 容																																																																
200	支給件数 10件																																																																

款 項	決 算 額	施 策 の 概 要																																																																										
4 衛 生 費	千円 14,446,716	(単位：千円)																																																																										
1 保健衛生費	11,691,288	<p>(政策推進課)</p> <p>○ 八戸圏域水道企業団負担金 27,888</p> <p>○ 島守・不習地区簡易水道負担金 16,111</p> <p>(総合保健センター推進室)</p> <p>○ 救急医療対策事業</p> <table border="1"> <tr> <td>在宅当番医制運営事業委託</td> <td>7,303</td> <td colspan="2">八戸市医師会へ委託</td> </tr> <tr> <td>休日在宅歯科当番医制運営事業委託</td> <td>1,273</td> <td colspan="2">八戸歯科医師会へ委託</td> </tr> <tr> <td>県救急医療情報システム整備運営費負担金</td> <td>53</td> <td colspan="2">パソコンネットワークシステムで休日又は夜間診療情報等を把握</td> </tr> <tr> <td>救命救急センター運営費負担金</td> <td>284,003</td> <td colspan="2">八戸市立市民病院併設の救命救急センターの運営費を負担</td> </tr> <tr> <td>救命救急センター運営費負担金(連携中枢都市圏)</td> <td>13,349</td> <td colspan="2">市民病院に対しドクターカー運行に要する経費を負担</td> </tr> <tr> <td rowspan="4">病院群輪番制運営費補助金</td> <td rowspan="4">21,666</td> <td>八戸赤十字病院</td> <td>11,895</td> </tr> <tr> <td>八戸城北病院</td> <td>1,700</td> </tr> <tr> <td>メディカルコート八戸西病院</td> <td>1,558</td> </tr> <tr> <td>青森労災病院</td> <td>6,513</td> </tr> <tr> <td>公的病院等運営費補助金</td> <td>29,489</td> <td>八戸赤十字病院</td> <td>29,489</td> </tr> <tr> <td>休日夜間当番薬局事業費等補助金</td> <td>113</td> <td colspan="2">八戸薬剤師会に対し、休日夜間の輪番開局等に要する経費の一部を補助</td> </tr> </table> <p>○ 医師確保対策事業</p> <table border="1"> <tr> <td>医師確保対策事業負担金</td> <td>5,316</td> <td colspan="2">青森県国民健康保険団体連合会</td> </tr> <tr> <td>高度医療従事者育成支援負担金</td> <td>320</td> <td colspan="2">高度医療に従事する医師・看護師の医療技術向上を図るため、各種研修・講習会への参加を支援</td> </tr> </table> <p>○ 看護師等修学資金貸与金</p> <table border="1"> <tr> <td>貸付額</td> <td>貸付人数</td> </tr> <tr> <td>9,936</td> <td>30人</td> </tr> </table> <p>○ AED普及促進事業</p> <table border="1"> <tr> <th rowspan="2">AED本体の貸出数</th> <th colspan="2">AED講習用機器の貸出数</th> <th colspan="2">救命講習会</th> </tr> <tr> <th>団体数</th> <th>台数</th> <th>回数</th> <th>参加者数</th> </tr> <tr> <td>7団体</td> <td>16団体</td> <td>48台</td> <td>2回</td> <td>78人</td> </tr> </table> <p>○ 献血事業</p> <table border="1"> <tr> <th colspan="3">採血者数</th> </tr> <tr> <td>200ml</td> <td>400ml</td> <td>計</td> </tr> <tr> <td>409人</td> <td>5,094人</td> <td>5,503人</td> </tr> </table>		在宅当番医制運営事業委託	7,303	八戸市医師会へ委託		休日在宅歯科当番医制運営事業委託	1,273	八戸歯科医師会へ委託		県救急医療情報システム整備運営費負担金	53	パソコンネットワークシステムで休日又は夜間診療情報等を把握		救命救急センター運営費負担金	284,003	八戸市立市民病院併設の救命救急センターの運営費を負担		救命救急センター運営費負担金(連携中枢都市圏)	13,349	市民病院に対しドクターカー運行に要する経費を負担		病院群輪番制運営費補助金	21,666	八戸赤十字病院	11,895	八戸城北病院	1,700	メディカルコート八戸西病院	1,558	青森労災病院	6,513	公的病院等運営費補助金	29,489	八戸赤十字病院	29,489	休日夜間当番薬局事業費等補助金	113	八戸薬剤師会に対し、休日夜間の輪番開局等に要する経費の一部を補助		医師確保対策事業負担金	5,316	青森県国民健康保険団体連合会		高度医療従事者育成支援負担金	320	高度医療に従事する医師・看護師の医療技術向上を図るため、各種研修・講習会への参加を支援		貸付額	貸付人数	9,936	30人	AED本体の貸出数	AED講習用機器の貸出数		救命講習会		団体数	台数	回数	参加者数	7団体	16団体	48台	2回	78人	採血者数			200ml	400ml	計	409人	5,094人	5,503人
在宅当番医制運営事業委託	7,303	八戸市医師会へ委託																																																																										
休日在宅歯科当番医制運営事業委託	1,273	八戸歯科医師会へ委託																																																																										
県救急医療情報システム整備運営費負担金	53	パソコンネットワークシステムで休日又は夜間診療情報等を把握																																																																										
救命救急センター運営費負担金	284,003	八戸市立市民病院併設の救命救急センターの運営費を負担																																																																										
救命救急センター運営費負担金(連携中枢都市圏)	13,349	市民病院に対しドクターカー運行に要する経費を負担																																																																										
病院群輪番制運営費補助金	21,666	八戸赤十字病院	11,895																																																																									
		八戸城北病院	1,700																																																																									
		メディカルコート八戸西病院	1,558																																																																									
		青森労災病院	6,513																																																																									
公的病院等運営費補助金	29,489	八戸赤十字病院	29,489																																																																									
休日夜間当番薬局事業費等補助金	113	八戸薬剤師会に対し、休日夜間の輪番開局等に要する経費の一部を補助																																																																										
医師確保対策事業負担金	5,316	青森県国民健康保険団体連合会																																																																										
高度医療従事者育成支援負担金	320	高度医療に従事する医師・看護師の医療技術向上を図るため、各種研修・講習会への参加を支援																																																																										
貸付額	貸付人数																																																																											
9,936	30人																																																																											
AED本体の貸出数	AED講習用機器の貸出数		救命講習会																																																																									
	団体数	台数	回数	参加者数																																																																								
7団体	16団体	48台	2回	78人																																																																								
採血者数																																																																												
200ml	400ml	計																																																																										
409人	5,094人	5,503人																																																																										

款 項	決 算 額	施 策 の 概 要
	千円	(単位：千円)
		(総合保健センター推進室)
		○ 八戸市総合保健センター整備事業
		・ 建築工事
		契約先          寺下・高橋・東邦・大館特定建設工事共同企業体
		契約金額          3,267,441千円    (うち令和元年度分  854,282千円)
		現年度分  723,073千円
		継続費通次繰越費分  131,209千円
		契約期間          令和2年4月30日まで
		・ 強電工事
		契約先          溝口・河原木・久保田特定建設工事共同企業体
		契約金額          723,422千円    (うち令和元年度分  578,738千円)
		現年度分  570,638千円
		継続費通次繰越費分  8,100千円
		契約期間          令和2年4月30日まで
		・ 弱電工事
		契約先          日成・山匠特定建設工事共同企業体
		契約金額          221,076千円    (うち令和元年度分  176,861千円)
		契約期間          令和2年4月30日まで
		・ 空気調和設備工事
		契約先          サカモト・北奥・テクノ特定建設工事共同企業体
		契約金額          621,689千円    (うち令和元年度分  497,350千円)
		現年度分  490,750千円
		継続費通次繰越費分  6,600千円
		契約期間          令和2年4月30日まで
		・ 給排水設備工事
		契約先          三久・浪岡・青葉特定建設工事共同企業体
		契約金額          304,874千円    (うち令和元年度分  243,899千円)
		現年度分  240,699千円
		継続費通次繰越費分  3,200千円
		契約期間          令和2年4月30日まで
		・ 外構工事
		契約先          寺下・高橋・東邦・大館特定建設工事共同企業体
		契約金額          253,000千円    (うち令和元年度分  65,780千円)
		契約期間          令和2年6月20日まで
		・ 備品購入          65,497千円
		主なもの          休日夜間急病診療所X線診断透視装置一式
		休日歯科診療所歯科診療機器等

款 項	決 算 額	施 策 の 概 要																																																																						
	千円	(単位：千円)																																																																						
		(高等看護学院) ○ 八戸市医師会立八戸准看護学院に対する准看護師養成事業補助金 4,000																																																																						
		(保健総務課) ○ 医事関係 <span style="float: right;">令和2年3月31日現在</span>																																																																						
		<table border="1"> <thead> <tr> <th>区 分</th> <th>許可等件数</th> <th>監視件数</th> <th>施設数等</th> </tr> </thead> <tbody> <tr> <td>病 院</td> <td></td> <td>21</td> <td>21</td> </tr> <tr> <td>    病 床 数</td> <td></td> <td></td> <td>4,048</td> </tr> <tr> <td>        一 般</td> <td></td> <td></td> <td>2,222</td> </tr> <tr> <td>        療 養</td> <td></td> <td></td> <td>433</td> </tr> <tr> <td>        精 神</td> <td></td> <td></td> <td>1,387</td> </tr> <tr> <td>        感 染</td> <td></td> <td></td> <td>6</td> </tr> <tr> <td>有 床 診 療 所</td> <td>4</td> <td>12</td> <td>25</td> </tr> <tr> <td>    病 床 数</td> <td></td> <td></td> <td>350</td> </tr> <tr> <td>無 床 診 療 所</td> <td>16</td> <td>32</td> <td>144</td> </tr> <tr> <td>歯 科 診 療 所</td> <td>11</td> <td>20</td> <td>93</td> </tr> <tr> <td>助 産 所</td> <td>0</td> <td>0</td> <td>1</td> </tr> <tr> <td>施 術 所</td> <td>22</td> <td>24</td> <td>216</td> </tr> <tr> <td>    あん摩、はり、きゅう</td> <td>11</td> <td>15</td> <td>139</td> </tr> <tr> <td>    柔 道 整 復</td> <td>11</td> <td>9</td> <td>77</td> </tr> <tr> <td>歯 科 技 工 所</td> <td>2</td> <td>8</td> <td>58</td> </tr> <tr> <td>衛 生 検 査 所</td> <td>0</td> <td>2</td> <td>2</td> </tr> </tbody> </table>			区 分	許可等件数	監視件数	施設数等	病 院		21	21	病 床 数			4,048	一 般			2,222	療 養			433	精 神			1,387	感 染			6	有 床 診 療 所	4	12	25	病 床 数			350	無 床 診 療 所	16	32	144	歯 科 診 療 所	11	20	93	助 産 所	0	0	1	施 術 所	22	24	216	あん摩、はり、きゅう	11	15	139	柔 道 整 復	11	9	77	歯 科 技 工 所	2	8	58	衛 生 検 査 所	0	2	2
区 分	許可等件数	監視件数	施設数等																																																																					
病 院		21	21																																																																					
病 床 数			4,048																																																																					
一 般			2,222																																																																					
療 養			433																																																																					
精 神			1,387																																																																					
感 染			6																																																																					
有 床 診 療 所	4	12	25																																																																					
病 床 数			350																																																																					
無 床 診 療 所	16	32	144																																																																					
歯 科 診 療 所	11	20	93																																																																					
助 産 所	0	0	1																																																																					
施 術 所	22	24	216																																																																					
あん摩、はり、きゅう	11	15	139																																																																					
柔 道 整 復	11	9	77																																																																					
歯 科 技 工 所	2	8	58																																																																					
衛 生 検 査 所	0	2	2																																																																					
		○ 薬事関係 <span style="float: right;">令和2年3月31日現在</span>																																																																						
		<table border="1"> <thead> <tr> <th>区 分</th> <th>許可等件数</th> <th>監視件数</th> <th>施設数</th> </tr> </thead> <tbody> <tr> <td>薬局製剤製造販売業・製造業</td> <td>1</td> <td>0</td> <td>7</td> </tr> <tr> <td>薬 局</td> <td>32</td> <td>50</td> <td>123</td> </tr> <tr> <td>医 薬 品 販 売 業</td> <td>6</td> <td>36</td> <td>63</td> </tr> <tr> <td>高度管理医療機器等販売業・貸与業</td> <td>41</td> <td>49</td> <td>170</td> </tr> <tr> <td>毒 物 劇 物 販 売 業</td> <td>25</td> <td>49</td> <td>160</td> </tr> </tbody> </table>			区 分	許可等件数	監視件数	施設数	薬局製剤製造販売業・製造業	1	0	7	薬 局	32	50	123	医 薬 品 販 売 業	6	36	63	高度管理医療機器等販売業・貸与業	41	49	170	毒 物 劇 物 販 売 業	25	49	160																																												
区 分	許可等件数	監視件数	施設数																																																																					
薬局製剤製造販売業・製造業	1	0	7																																																																					
薬 局	32	50	123																																																																					
医 薬 品 販 売 業	6	36	63																																																																					
高度管理医療機器等販売業・貸与業	41	49	170																																																																					
毒 物 劇 物 販 売 業	25	49	160																																																																					

款 項	決 算 額	施 策 の 概 要													
	千円	(単位：千円)													
		(保健総務課) ○ 医療安全支援センター事業 <table border="1" style="margin-left: 20px;"> <thead> <tr> <th colspan="3">医療相談件数</th> </tr> <tr> <th>相談</th> <th>苦情</th> <th>計</th> </tr> </thead> <tbody> <tr> <td>238 件</td> <td>43 件</td> <td>281 件</td> </tr> </tbody> </table>		医療相談件数			相談	苦情	計	238 件	43 件	281 件			
医療相談件数															
相談	苦情	計													
238 件	43 件	281 件													
		(保健総務課) ○ 衛生統計調査の実施 <span style="float: right;">1,089</span> <table border="1" style="margin-left: 20px;"> <thead> <tr> <th>調査の名称</th> <th>主管</th> <th>実施時期</th> <th>目的・調査事項等</th> </tr> </thead> <tbody> <tr> <td>医療施設 動態調査</td> <td>厚生労働省</td> <td>毎月</td> <td>           ○目的 医療施設の分布及び整備の実態を明らかにするとともに、医療施設の診療機能を把握し、医療行政の基礎資料を得る。             ○対象 開設・廃止・変更等があった医療施設         </td> </tr> <tr> <td>国民生活 基礎調査</td> <td>厚生労働省</td> <td>令和元年6月</td> <td>           ○目的 保健、医療、福祉、年金、所得等国民生活の基礎的事項を調査し、厚生労働行政の企画及び運営に必要な基礎資料を得るとともに、各種調査の調査客体を抽出するための親標本を設定する。             ○調査員 18名            ○対象 市内18地区         </td> </tr> </tbody> </table>		調査の名称	主管	実施時期	目的・調査事項等	医療施設 動態調査	厚生労働省	毎月	○目的 医療施設の分布及び整備の実態を明らかにするとともに、医療施設の診療機能を把握し、医療行政の基礎資料を得る。  ○対象 開設・廃止・変更等があった医療施設	国民生活 基礎調査	厚生労働省	令和元年6月	○目的 保健、医療、福祉、年金、所得等国民生活の基礎的事項を調査し、厚生労働行政の企画及び運営に必要な基礎資料を得るとともに、各種調査の調査客体を抽出するための親標本を設定する。  ○調査員 18名 ○対象 市内18地区
調査の名称	主管	実施時期	目的・調査事項等												
医療施設 動態調査	厚生労働省	毎月	○目的 医療施設の分布及び整備の実態を明らかにするとともに、医療施設の診療機能を把握し、医療行政の基礎資料を得る。  ○対象 開設・廃止・変更等があった医療施設												
国民生活 基礎調査	厚生労働省	令和元年6月	○目的 保健、医療、福祉、年金、所得等国民生活の基礎的事項を調査し、厚生労働行政の企画及び運営に必要な基礎資料を得るとともに、各種調査の調査客体を抽出するための親標本を設定する。  ○調査員 18名 ○対象 市内18地区												
		(健康づくり推進課) ○ 結核予防 (R1年度より肺がん検診と同時検査) <table border="1" style="margin-left: 20px;"> <thead> <tr> <th rowspan="2">対 象 年 齢</th> <th colspan="3">X線間接撮影</th> </tr> <tr> <th>対象者数</th> <th>受診者数</th> <th>受 診 率</th> </tr> </thead> <tbody> <tr> <td>65歳以上</td> <td>47,999 人</td> <td>13,292 人</td> <td>27.7 %</td> </tr> </tbody> </table>		対 象 年 齢	X線間接撮影			対象者数	受診者数	受 診 率	65歳以上	47,999 人	13,292 人	27.7 %	
対 象 年 齢	X線間接撮影														
	対象者数	受診者数	受 診 率												
65歳以上	47,999 人	13,292 人	27.7 %												
		○ 特定感染症検査等 (受託医療機関実施分) <table border="1" style="margin-left: 20px;"> <thead> <tr> <th rowspan="2">年 齢</th> <th colspan="3">B型及びC型肝炎ウイルス検診</th> </tr> <tr> <th>対象者数</th> <th>受診者数</th> <th>受 診 率</th> </tr> </thead> <tbody> <tr> <td>40歳未満</td> <td>—</td> <td>29 人</td> <td>—</td> </tr> </tbody> </table>		年 齢	B型及びC型肝炎ウイルス検診			対象者数	受診者数	受 診 率	40歳未満	—	29 人	—	
年 齢	B型及びC型肝炎ウイルス検診														
	対象者数	受診者数	受 診 率												
40歳未満	—	29 人	—												

款 項	決 算 額	施 策 の 概 要																																																																																						
	千円	(保健予防課) (単位：千円)																																																																																						
		○ 予防接種																																																																																						
		<table border="1"> <thead> <tr> <th colspan="2">区分</th> <th>対象者数</th> <th>接種者数</th> <th>接種率</th> </tr> </thead> <tbody> <tr> <td>BCG</td> <td>定期</td> <td>1,632 人</td> <td>1,435 人</td> <td>87.9 %</td> </tr> <tr> <td>不活化ポリオ</td> <td>〃</td> <td>65 人</td> <td></td> <td>0.0 %</td> </tr> <tr> <td>四種混合 1期</td> <td>〃</td> <td>7,236 人</td> <td>5,951 人</td> <td>82.2 %</td> </tr> <tr> <td>二種混合</td> <td>〃</td> <td>1,598 人</td> <td>1,482 人</td> <td>92.7 %</td> </tr> <tr> <td rowspan="2">麻しん・ 風しん混合</td> <td>1期</td> <td>1,578 人</td> <td>1,502 人</td> <td>95.2 %</td> </tr> <tr> <td>2期</td> <td>1,761 人</td> <td>1,700 人</td> <td>96.5 %</td> </tr> <tr> <td rowspan="3">日本脳炎</td> <td>1期</td> <td>7,398 人</td> <td>5,630 人</td> <td>76.1 %</td> </tr> <tr> <td>2期</td> <td>3,379 人</td> <td>2,052 人</td> <td>60.7 %</td> </tr> <tr> <td>特例措置</td> <td></td> <td>1,103 人</td> <td></td> </tr> <tr> <td>水痘</td> <td>〃</td> <td>4,793 人</td> <td>2,917 人</td> <td>60.9 %</td> </tr> <tr> <td>ヒブ</td> <td>〃</td> <td>6,827 人</td> <td>5,698 人</td> <td>83.5 %</td> </tr> <tr> <td>小児用肺炎球菌</td> <td>〃</td> <td>7,187 人</td> <td>5,856 人</td> <td>81.5 %</td> </tr> <tr> <td>B型肝炎</td> <td>〃</td> <td>4,896 人</td> <td>4,340 人</td> <td>88.6 %</td> </tr> <tr> <td>子宮頸がん</td> <td>〃</td> <td>14,649 人</td> <td>723 人</td> <td>4.9 %</td> </tr> <tr> <td>高齢者インフルエンザ</td> <td>〃</td> <td>71,289 人</td> <td>41,305 人</td> <td>57.9 %</td> </tr> <tr> <td>高齢者肺炎球菌</td> <td>〃</td> <td>9,704 人</td> <td>3,160 人</td> <td>32.6 %</td> </tr> </tbody> </table>					区分		対象者数	接種者数	接種率	BCG	定期	1,632 人	1,435 人	87.9 %	不活化ポリオ	〃	65 人		0.0 %	四種混合 1期	〃	7,236 人	5,951 人	82.2 %	二種混合	〃	1,598 人	1,482 人	92.7 %	麻しん・ 風しん混合	1期	1,578 人	1,502 人	95.2 %	2期	1,761 人	1,700 人	96.5 %	日本脳炎	1期	7,398 人	5,630 人	76.1 %	2期	3,379 人	2,052 人	60.7 %	特例措置		1,103 人		水痘	〃	4,793 人	2,917 人	60.9 %	ヒブ	〃	6,827 人	5,698 人	83.5 %	小児用肺炎球菌	〃	7,187 人	5,856 人	81.5 %	B型肝炎	〃	4,896 人	4,340 人	88.6 %	子宮頸がん	〃	14,649 人	723 人	4.9 %	高齢者インフルエンザ	〃	71,289 人	41,305 人	57.9 %	高齢者肺炎球菌	〃	9,704 人	3,160 人	32.6 %
区分		対象者数	接種者数	接種率																																																																																				
BCG	定期	1,632 人	1,435 人	87.9 %																																																																																				
不活化ポリオ	〃	65 人		0.0 %																																																																																				
四種混合 1期	〃	7,236 人	5,951 人	82.2 %																																																																																				
二種混合	〃	1,598 人	1,482 人	92.7 %																																																																																				
麻しん・ 風しん混合	1期	1,578 人	1,502 人	95.2 %																																																																																				
	2期	1,761 人	1,700 人	96.5 %																																																																																				
日本脳炎	1期	7,398 人	5,630 人	76.1 %																																																																																				
	2期	3,379 人	2,052 人	60.7 %																																																																																				
	特例措置		1,103 人																																																																																					
水痘	〃	4,793 人	2,917 人	60.9 %																																																																																				
ヒブ	〃	6,827 人	5,698 人	83.5 %																																																																																				
小児用肺炎球菌	〃	7,187 人	5,856 人	81.5 %																																																																																				
B型肝炎	〃	4,896 人	4,340 人	88.6 %																																																																																				
子宮頸がん	〃	14,649 人	723 人	4.9 %																																																																																				
高齢者インフルエンザ	〃	71,289 人	41,305 人	57.9 %																																																																																				
高齢者肺炎球菌	〃	9,704 人	3,160 人	32.6 %																																																																																				
		○ 風しん抗体検査・ワクチン接種費用助成事業																																																																																						
		<table border="1"> <thead> <tr> <th>区分</th> <th>人数</th> </tr> </thead> <tbody> <tr> <td>抗体検査</td> <td>707 人</td> </tr> <tr> <td>ワクチン接種</td> <td>490 人</td> </tr> </tbody> </table>					区分	人数	抗体検査	707 人	ワクチン接種	490 人																																																																												
区分	人数																																																																																							
抗体検査	707 人																																																																																							
ワクチン接種	490 人																																																																																							
		○ 成人男性の風しん抗体検査・予防接種																																																																																						
		<table border="1"> <thead> <tr> <th>区分</th> <th>人数</th> </tr> </thead> <tbody> <tr> <td>抗体検査</td> <td>2,104 人</td> </tr> <tr> <td>ワクチン接種</td> <td>367 人</td> </tr> </tbody> </table>					区分	人数	抗体検査	2,104 人	ワクチン接種	367 人																																																																												
区分	人数																																																																																							
抗体検査	2,104 人																																																																																							
ワクチン接種	367 人																																																																																							
		○ 結核予防																																																																																						
		<table border="1"> <thead> <tr> <th>項目</th> <th></th> <th>件数</th> </tr> </thead> <tbody> <tr> <td rowspan="3">結核発生届出</td> <td>肺結核</td> <td>14 件</td> </tr> <tr> <td>その他の結核</td> <td>5 件</td> </tr> <tr> <td>潜在性結核感染症</td> <td>19 件</td> </tr> <tr> <td rowspan="2">結核患者 接触者等健診</td> <td>I G R A 検査</td> <td>192 件</td> </tr> <tr> <td>胸部エックス線検査</td> <td>104 件</td> </tr> <tr> <td>管理検診</td> <td>胸部エックス線検査</td> <td>116 件</td> </tr> <tr> <td rowspan="2">訪問指導等 (延べ件数)</td> <td>相談</td> <td>481 件</td> </tr> <tr> <td>家庭訪問</td> <td>424 件</td> </tr> </tbody> </table>					項目		件数	結核発生届出	肺結核	14 件	その他の結核	5 件	潜在性結核感染症	19 件	結核患者 接触者等健診	I G R A 検査	192 件	胸部エックス線検査	104 件	管理検診	胸部エックス線検査	116 件	訪問指導等 (延べ件数)	相談	481 件	家庭訪問	424 件																																																											
項目		件数																																																																																						
結核発生届出	肺結核	14 件																																																																																						
	その他の結核	5 件																																																																																						
	潜在性結核感染症	19 件																																																																																						
結核患者 接触者等健診	I G R A 検査	192 件																																																																																						
	胸部エックス線検査	104 件																																																																																						
管理検診	胸部エックス線検査	116 件																																																																																						
訪問指導等 (延べ件数)	相談	481 件																																																																																						
	家庭訪問	424 件																																																																																						



款 項	決 算 額	施 策 の 概 要																																																																														
	千円	(単位：千円)																																																																														
		(保健予防課) ○ 感染症発生動向調査等																																																																														
		<table border="1"> <thead> <tr> <th>項目</th> <th>件数</th> </tr> </thead> <tbody> <tr> <td>感染症発生届出</td> <td>60 件</td> </tr> <tr> <td>幼稚園・社会福祉施設等報告</td> <td>61 件</td> </tr> <tr> <td>電話相談</td> <td>52 件</td> </tr> </tbody> </table>	項目	件数	感染症発生届出	60 件	幼稚園・社会福祉施設等報告	61 件	電話相談	52 件	<table border="1"> <thead> <tr> <th>区分</th> <th>医療機関数</th> </tr> </thead> <tbody> <tr> <td>患者定点指定医療機関</td> <td>18機関</td> </tr> <tr> <td>疑似症患者定点指定医療機関</td> <td>2機関</td> </tr> <tr> <td>病原体定点指定医療機関</td> <td>2機関</td> </tr> </tbody> </table>	区分	医療機関数	患者定点指定医療機関	18機関	疑似症患者定点指定医療機関	2機関	病原体定点指定医療機関	2機関																																																													
項目	件数																																																																															
感染症発生届出	60 件																																																																															
幼稚園・社会福祉施設等報告	61 件																																																																															
電話相談	52 件																																																																															
区分	医療機関数																																																																															
患者定点指定医療機関	18機関																																																																															
疑似症患者定点指定医療機関	2機関																																																																															
病原体定点指定医療機関	2機関																																																																															
		○ 特定感染症検査等																																																																														
		<table border="1"> <thead> <tr> <th colspan="2">検査項目</th> <th>実施件数</th> </tr> </thead> <tbody> <tr> <td colspan="2">H I V即日検査</td> <td>88 件</td> </tr> <tr> <td rowspan="2">性感染症</td> <td>クラミジア</td> <td>74 件</td> </tr> <tr> <td>梅毒</td> <td>73 件</td> </tr> <tr> <td rowspan="2">ウイルス性肝炎 (保健所実施分)</td> <td>B型肝炎</td> <td>25 件</td> </tr> <tr> <td>C型肝炎</td> <td>25 件</td> </tr> </tbody> </table>	検査項目		実施件数	H I V即日検査		88 件	性感染症	クラミジア	74 件	梅毒	73 件	ウイルス性肝炎 (保健所実施分)	B型肝炎	25 件	C型肝炎	25 件																																																														
検査項目		実施件数																																																																														
H I V即日検査		88 件																																																																														
性感染症	クラミジア	74 件																																																																														
	梅毒	73 件																																																																														
ウイルス性肝炎 (保健所実施分)	B型肝炎	25 件																																																																														
	C型肝炎	25 件																																																																														
		(衛生課) ○ 狂犬病予防 <span style="float: right;">令和2年3月31日現在</span>																																																																														
		<table border="1"> <thead> <tr> <th>総登録数</th> <th>新規登録数</th> <th>狂犬病予防接種数</th> <th>予防接種率</th> </tr> </thead> <tbody> <tr> <td>8,853 頭</td> <td>698 頭</td> <td>8,110 頭</td> <td>91.6%</td> </tr> </tbody> </table>	総登録数	新規登録数	狂犬病予防接種数	予防接種率	8,853 頭	698 頭	8,110 頭	91.6%																																																																						
総登録数	新規登録数	狂犬病予防接種数	予防接種率																																																																													
8,853 頭	698 頭	8,110 頭	91.6%																																																																													
		○ 動物愛護管理 <span style="float: right;">令和2年3月31日現在</span>																																																																														
		<table border="1"> <thead> <tr> <th rowspan="2">区分</th> <th rowspan="2">捕獲</th> <th colspan="3">引取り</th> <th rowspan="2">負傷 収容</th> <th colspan="4">処分</th> </tr> <tr> <th>所有者</th> <th>所有者以外</th> <th>小計</th> <th>返還</th> <th>譲渡</th> <th>殺処分</th> <th>小計</th> </tr> </thead> <tbody> <tr> <td>成犬</td> <td>32</td> <td>4</td> <td>25</td> <td>29</td> <td>2</td> <td>46</td> <td>7</td> <td>11</td> <td>64</td> </tr> <tr> <td>子犬</td> <td>4</td> <td>0</td> <td>0</td> <td>0</td> <td>0</td> <td>0</td> <td>0</td> <td>4</td> <td>4</td> </tr> <tr> <td>犬合計</td> <td>36</td> <td>4</td> <td>25</td> <td>29</td> <td>2</td> <td>46</td> <td>7</td> <td>15</td> <td>68</td> </tr> <tr> <td>成猫</td> <td></td> <td>1</td> <td>17</td> <td>18</td> <td>15</td> <td>3</td> <td>7</td> <td>24</td> <td>34</td> </tr> <tr> <td>子猫</td> <td></td> <td>5</td> <td>112</td> <td>117</td> <td>29</td> <td>0</td> <td>10</td> <td>136</td> <td>146</td> </tr> <tr> <td>猫合計</td> <td></td> <td>6</td> <td>129</td> <td>135</td> <td>44</td> <td>3</td> <td>17</td> <td>160</td> <td>180</td> </tr> </tbody> </table>	区分	捕獲	引取り			負傷 収容	処分				所有者	所有者以外	小計	返還	譲渡	殺処分	小計	成犬	32	4	25	29	2	46	7	11	64	子犬	4	0	0	0	0	0	0	4	4	犬合計	36	4	25	29	2	46	7	15	68	成猫		1	17	18	15	3	7	24	34	子猫		5	112	117	29	0	10	136	146	猫合計		6	129	135	44	3	17	160	180	
区分	捕獲	引取り			負傷 収容	処分																																																																										
		所有者	所有者以外	小計		返還	譲渡	殺処分	小計																																																																							
成犬	32	4	25	29	2	46	7	11	64																																																																							
子犬	4	0	0	0	0	0	0	4	4																																																																							
犬合計	36	4	25	29	2	46	7	15	68																																																																							
成猫		1	17	18	15	3	7	24	34																																																																							
子猫		5	112	117	29	0	10	136	146																																																																							
猫合計		6	129	135	44	3	17	160	180																																																																							
		○ 生活衛生関係 <span style="float: right;">令和2年3月31日現在</span>																																																																														
		<table border="1"> <thead> <tr> <th>区分</th> <th>新規許可等</th> <th>監視</th> <th>施設数</th> </tr> </thead> <tbody> <tr> <td>理容所</td> <td>4</td> <td>82</td> <td>334</td> </tr> <tr> <td>美容所</td> <td>24</td> <td>138</td> <td>539</td> </tr> <tr> <td>クリーニング所</td> <td>7</td> <td>38</td> <td>148</td> </tr> <tr> <td>旅館業</td> <td>0</td> <td>36</td> <td>87</td> </tr> <tr> <td>公衆浴場</td> <td>7</td> <td>18</td> <td>51</td> </tr> <tr> <td>興行場</td> <td>1</td> <td>2</td> <td>12</td> </tr> <tr> <td>特定建築物</td> <td>2</td> <td>9</td> <td>77</td> </tr> <tr> <td>温泉利用</td> <td>2</td> <td>8</td> <td>60</td> </tr> <tr> <td>計</td> <td>47</td> <td>331</td> <td>1,308</td> </tr> </tbody> </table>	区分	新規許可等	監視	施設数	理容所	4	82	334	美容所	24	138	539	クリーニング所	7	38	148	旅館業	0	36	87	公衆浴場	7	18	51	興行場	1	2	12	特定建築物	2	9	77	温泉利用	2	8	60	計	47	331	1,308																																						
区分	新規許可等	監視	施設数																																																																													
理容所	4	82	334																																																																													
美容所	24	138	539																																																																													
クリーニング所	7	38	148																																																																													
旅館業	0	36	87																																																																													
公衆浴場	7	18	51																																																																													
興行場	1	2	12																																																																													
特定建築物	2	9	77																																																																													
温泉利用	2	8	60																																																																													
計	47	331	1,308																																																																													
		○ 食品衛生関係 <span style="float: right;">令和2年3月31日現在</span>																																																																														
		<table border="1"> <thead> <tr> <th>区分</th> <th>新規許可等</th> <th>監視</th> <th>行政処分</th> <th>施設数</th> </tr> </thead> <tbody> <tr> <td>営業許可を要する施設等</td> <td>1,067</td> <td>2,396</td> <td>0</td> <td>5,645</td> </tr> <tr> <td>  飲食店営業</td> <td>637</td> <td>1,123</td> <td>0</td> <td>3,332</td> </tr> <tr> <td>  喫茶店営業</td> <td>42</td> <td>80</td> <td>0</td> <td>246</td> </tr> <tr> <td>  その他製造業等</td> <td>388</td> <td>1,193</td> <td>0</td> <td>2,067</td> </tr> <tr> <td>営業許可を要しない施設等</td> <td>—</td> <td>788</td> <td>0</td> <td>1,723</td> </tr> <tr> <td>  給食施設</td> <td>—</td> <td>32</td> <td>0</td> <td>298</td> </tr> <tr> <td>  その他販売業等</td> <td>—</td> <td>756</td> <td>0</td> <td>1,425</td> </tr> <tr> <td>計</td> <td>1,067</td> <td>3,184</td> <td>0</td> <td>7,368</td> </tr> </tbody> </table>	区分	新規許可等	監視	行政処分	施設数	営業許可を要する施設等	1,067	2,396	0	5,645	飲食店営業	637	1,123	0	3,332	喫茶店営業	42	80	0	246	その他製造業等	388	1,193	0	2,067	営業許可を要しない施設等	—	788	0	1,723	給食施設	—	32	0	298	その他販売業等	—	756	0	1,425	計	1,067	3,184	0	7,368																																	
区分	新規許可等	監視	行政処分	施設数																																																																												
営業許可を要する施設等	1,067	2,396	0	5,645																																																																												
飲食店営業	637	1,123	0	3,332																																																																												
喫茶店営業	42	80	0	246																																																																												
その他製造業等	388	1,193	0	2,067																																																																												
営業許可を要しない施設等	—	788	0	1,723																																																																												
給食施設	—	32	0	298																																																																												
その他販売業等	—	756	0	1,425																																																																												
計	1,067	3,184	0	7,368																																																																												

款 項	決 算 額	施 策 の 概 要																																																				
	千円	(単位：千円)																																																				
		(環境政策課)																																																				
		○ 八戸市環境美化協議会補助金																																																				
		決算額		内 容																																																		
		650	市内一斉530運動(年3回)等の実施 会員 町内会等 約470団体																																																			
		(環境保全課)																																																				
		○ 生活環境保全条例関係苦情の状況																																																				
		<table border="1"> <thead> <tr> <th rowspan="2">種 別</th> <th colspan="8">条 例 項 目</th> <th colspan="4">条 例 項 目 以 外</th> <th rowspan="2">合 計</th> </tr> <tr> <th>土 ぼ ころの 発 生 防 止</th> <th>血 水 流 出 等 の 防 止</th> <th>空 き 地 の 適 正 管 理</th> <th>電 波 障 害 の 防 止</th> <th>河 川 等 の 富 栄 養 化 の 防 止</th> <th>緑 化 の 推 進</th> <th>空 き 街 等 の 散 乱 防 止</th> <th>屋 外 焼 却 行 為 の 制 限</th> <th>公 害 苦 情</th> <th>生 活 排 水 の 適 正 処 理</th> <th>空 き 家 等 の 適 正 管 理</th> <th>竹 木 の 適 正 管 理</th> <th>そ の 他</th> </tr> </thead> <tbody> <tr> <td>件 数</td> <td>1</td> <td>0</td> <td>107</td> <td>0</td> <td>0</td> <td>0</td> <td>0</td> <td>47</td> <td>29</td> <td>3</td> <td>9</td> <td>53</td> <td>1</td> <td>250</td> </tr> </tbody> </table>											種 別	条 例 項 目								条 例 項 目 以 外				合 計	土 ぼ ころの 発 生 防 止	血 水 流 出 等 の 防 止	空 き 地 の 適 正 管 理	電 波 障 害 の 防 止	河 川 等 の 富 栄 養 化 の 防 止	緑 化 の 推 進	空 き 街 等 の 散 乱 防 止	屋 外 焼 却 行 為 の 制 限	公 害 苦 情	生 活 排 水 の 適 正 処 理	空 き 家 等 の 適 正 管 理	竹 木 の 適 正 管 理	そ の 他	件 数	1	0	107	0	0	0	0	47	29	3	9	53	1	250
種 別	条 例 項 目								条 例 項 目 以 外					合 計																																								
	土 ぼ ころの 発 生 防 止	血 水 流 出 等 の 防 止	空 き 地 の 適 正 管 理	電 波 障 害 の 防 止	河 川 等 の 富 栄 養 化 の 防 止	緑 化 の 推 進	空 き 街 等 の 散 乱 防 止	屋 外 焼 却 行 為 の 制 限	公 害 苦 情	生 活 排 水 の 適 正 処 理	空 き 家 等 の 適 正 管 理	竹 木 の 適 正 管 理	そ の 他																																									
件 数	1	0	107	0	0	0	0	47	29	3	9	53	1	250																																								
		※公害苦情内訳(振動1、騒音16、悪臭5、大気汚染1、水質1、その他5、計29件)																																																				
		○ 負担金・補助金の主なもの																																																				
		名 称		決 算 額	内 容																																																	
		新井田川をきれいにする会 負担金		110	・河川敷の清掃実施 年3回 ・花壇への植栽 約780株 ・会員 約90名(令和元年度時点)																																																	
		北沼地区前面海域水質保全 協議会負担金		50	・北沼前面海域の水質保全活動 ・会員 漁業協同組合5、事業場4、 八戸市の10団体																																																	
		(市民課)																																																				
		○ 斎場の使用状況																																																				
		区 分			市 内	市 外	計																																															
火 葬	大 人				3,034 件	151 件	3,185 件																																															
	小 人				6	0	6																																															
	死 産 児				38	5	43																																															
	改 葬				22	1	23																																															
	四 肢 ・ 身 体 の 一 部				32	2	34																																															
	え な 臓 器				58	0	58																																															
	小 計				3,190	159	3,349																																															
霊 安 室					78	9	87																																															
計					3,268	168	3,436																																															

款 項	決 算 額	施 策 の 概 要																																																							
	千円	(単位：千円)																																																							
		<p>(健康づくり推進課)</p> <p>○ 保健指導事業</p> <p>(1) 妊娠出産包括支援事業</p> <p>① 産前産後サポート事業</p> <table border="1" style="display: inline-table; margin-right: 20px;"> <tr> <td>妊婦電話支援者数</td> <td>妊産婦交流会</td> </tr> <tr> <td style="text-align: center;">1,195 人</td> <td style="text-align: center;">34組 70人</td> </tr> </table> <p>② 産後ケア事業</p> <table border="1" style="display: inline-table;"> <tr> <td>利用者数</td> </tr> <tr> <td style="text-align: center;">1件</td> </tr> </table> <p>(2) 子育て世代包括支援センター事業</p> <p>・ 子育て世代包括支援センター 1 箇所</p> <table border="1" style="display: inline-table;"> <tr> <td>支援プラン策定件数</td> <td>母子健康相談件数</td> </tr> <tr> <td style="text-align: center;">5,532件</td> <td style="text-align: center;">468件</td> </tr> </table> <p>(3) ハイリスク妊産婦アクセス支援事業</p> <table border="1" style="display: inline-table;"> <tr> <td colspan="2" style="text-align: center;">助成件数</td> </tr> <tr> <td style="text-align: center;">県内</td> <td style="text-align: center;">県外</td> </tr> <tr> <td style="text-align: center;">11件</td> <td style="text-align: center;">5件</td> </tr> </table> <p>(4) 特定不妊治療費助成事業</p> <table border="1" style="display: inline-table;"> <tr> <th rowspan="2">助成件数</th> <th rowspan="2">実組数 (うち初回)</th> <th colspan="3">治療方法</th> </tr> <tr> <th>採卵を伴う治療 (うち男性不妊治療を伴う)</th> <th>排卵を伴わない治療</th> <th>男性不妊治療</th> </tr> <tr> <td style="text-align: center;">194 件</td> <td style="text-align: center;">128組 (67組)</td> <td style="text-align: center;">123件 (2件)</td> <td style="text-align: center;">70 件</td> <td style="text-align: center;">1 件</td> </tr> </table> <p>(5) 不妊専門相談センター事業</p> <table border="1" style="display: inline-table;"> <tr> <th>回 数</th> <th>相談者数</th> </tr> <tr> <td style="text-align: center;">1回</td> <td style="text-align: center;">1 人</td> </tr> </table> <p>(6) 女性健康支援センター事業</p> <p>・ 女性の健康相談</p> <table border="1" style="display: inline-table; margin-right: 20px;"> <tr> <th rowspan="2">定期相談者数</th> <th colspan="2">随時相談者数</th> <th rowspan="2">計</th> </tr> <tr> <th>来庁</th> <th>電話</th> </tr> <tr> <td style="text-align: center;">3人</td> <td style="text-align: center;">43人</td> <td style="text-align: center;">17人</td> <td style="text-align: center;">63人</td> </tr> </table> <p>・ 女性のための健康講座 ※新型コロナウイルス感染症の感染拡大防止のため中止</p> <p>(7) すくすく離乳食教室</p> <table border="1" style="display: inline-table;"> <tr> <th>回 数</th> <th>参加人員</th> </tr> <tr> <td style="text-align: center;">16 回</td> <td style="text-align: center;">266 人</td> </tr> </table> <p>※新型コロナウイルス感染症の感染拡大防止のため2回分中止</p> <p>(8) もぐもぐ幼児食教室</p> <table border="1" style="display: inline-table;"> <tr> <th>回 数</th> <th>参加人員</th> </tr> <tr> <td style="text-align: center;">1 回</td> <td style="text-align: center;">3 人</td> </tr> </table> <p>(9) 両親学級</p> <table border="1" style="display: inline-table;"> <tr> <th>回 数</th> <th>参加人員</th> </tr> <tr> <td style="text-align: center;">10 回</td> <td style="text-align: center;">382 人</td> </tr> </table> <p>※新型コロナウイルス感染症の感染拡大防止のため2回分中止</p>	妊婦電話支援者数	妊産婦交流会	1,195 人	34組 70人	利用者数	1件	支援プラン策定件数	母子健康相談件数	5,532件	468件	助成件数		県内	県外	11件	5件	助成件数	実組数 (うち初回)	治療方法			採卵を伴う治療 (うち男性不妊治療を伴う)	排卵を伴わない治療	男性不妊治療	194 件	128組 (67組)	123件 (2件)	70 件	1 件	回 数	相談者数	1回	1 人	定期相談者数	随時相談者数		計	来庁	電話	3人	43人	17人	63人	回 数	参加人員	16 回	266 人	回 数	参加人員	1 回	3 人	回 数	参加人員	10 回	382 人
妊婦電話支援者数	妊産婦交流会																																																								
1,195 人	34組 70人																																																								
利用者数																																																									
1件																																																									
支援プラン策定件数	母子健康相談件数																																																								
5,532件	468件																																																								
助成件数																																																									
県内	県外																																																								
11件	5件																																																								
助成件数	実組数 (うち初回)	治療方法																																																							
		採卵を伴う治療 (うち男性不妊治療を伴う)	排卵を伴わない治療	男性不妊治療																																																					
194 件	128組 (67組)	123件 (2件)	70 件	1 件																																																					
回 数	相談者数																																																								
1回	1 人																																																								
定期相談者数	随時相談者数		計																																																						
	来庁	電話																																																							
3人	43人	17人	63人																																																						
回 数	参加人員																																																								
16 回	266 人																																																								
回 数	参加人員																																																								
1 回	3 人																																																								
回 数	参加人員																																																								
10 回	382 人																																																								

款 項	決 算 額	施 策 の 概 要																																																																												
	千円	(単位：千円)																																																																												
		(10) 赤ちゃん健康相談・よちよち健康相談 <table border="1" style="width: 100%; border-collapse: collapse;"> <thead> <tr> <th style="width: 20%;">回 数</th> <th style="width: 30%;">実人員</th> <th style="width: 30%;">延べ人員</th> </tr> </thead> <tbody> <tr> <td style="text-align: center;">33 回</td> <td style="text-align: center;">285 人</td> <td style="text-align: center;">752 人</td> </tr> </tbody> </table> ※新型コロナウイルス感染症の感染拡大防止のため3回分中止 (11) 赤ちゃんふれあい体験実習 <table border="1" style="width: 100%; border-collapse: collapse;"> <thead> <tr> <th style="width: 20%;">回 数</th> <th style="width: 30%;">参加人員</th> </tr> </thead> <tbody> <tr> <td style="text-align: center;">1 回</td> <td style="text-align: center;">20 人</td> </tr> </tbody> </table> (12) 思春期教室(パパママ体験学習) <table border="1" style="width: 100%; border-collapse: collapse;"> <thead> <tr> <th style="width: 20%;">回 数</th> <th style="width: 30%;">参加人員</th> </tr> </thead> <tbody> <tr> <td style="text-align: center;">23 回</td> <td style="text-align: center;">820 人</td> </tr> </tbody> </table> (13) 2～3歳児発達相談 <table border="1" style="width: 100%; border-collapse: collapse;"> <thead> <tr> <th style="width: 20%;">回 数</th> <th style="width: 30%;">実人員</th> <th style="width: 30%;">延べ人員</th> </tr> </thead> <tbody> <tr> <td style="text-align: center;">11 回</td> <td style="text-align: center;">89 人</td> <td style="text-align: center;">184 人</td> </tr> </tbody> </table> ※新型コロナウイルス感染症の感染拡大防止のため1回分中止 (14) 3～5歳児発達相談 <table border="1" style="width: 100%; border-collapse: collapse;"> <thead> <tr> <th style="width: 20%;">回 数</th> <th style="width: 30%;">実人員</th> <th style="width: 30%;">延べ人員</th> </tr> </thead> <tbody> <tr> <td style="text-align: center;">11 回</td> <td style="text-align: center;">43 人</td> <td style="text-align: center;">60 人</td> </tr> </tbody> </table> ※新型コロナウイルス感染症の感染拡大防止のため1回分中止 (15) 療育相談事業 <table border="1" style="width: 100%; border-collapse: collapse;"> <thead> <tr> <th style="width: 20%;">回 数</th> <th style="width: 30%;">実人員</th> <th style="width: 30%;">延べ人員</th> </tr> </thead> <tbody> <tr> <td style="text-align: center;">4 回</td> <td style="text-align: center;">6 人</td> <td style="text-align: center;">6 人</td> </tr> </tbody> </table> ※新型コロナウイルス感染症の感染拡大防止のため1回分中止 (17) マタニティ健康相談 <table border="1" style="width: 100%; border-collapse: collapse;"> <thead> <tr> <th style="width: 20%;">回 数</th> <th style="width: 30%;">参加人員</th> </tr> </thead> <tbody> <tr> <td style="text-align: center;">242 回</td> <td style="text-align: center;">1,545 人</td> </tr> </tbody> </table> (18) 妊産婦・新生児(乳幼児)家庭訪問 ※こんにちは赤ちゃん事業(生後4か月までの全戸訪問事業)を含む。 <table border="1" style="width: 100%; border-collapse: collapse;"> <thead> <tr> <th style="width: 15%;"></th> <th style="width: 15%;">総数</th> <th style="width: 10%;">妊婦</th> <th style="width: 10%;">産婦</th> <th style="width: 10%;">乳児</th> <th style="width: 10%;">幼児</th> <th style="width: 10%;">その他</th> </tr> </thead> <tbody> <tr> <td style="text-align: center;">実数</td> <td style="text-align: center;">4,610 人</td> <td style="text-align: center;">51 人</td> <td style="text-align: center;">1,532 人</td> <td style="text-align: center;">1,562 人</td> <td style="text-align: center;">894 人</td> <td style="text-align: center;">571 人</td> </tr> <tr> <td style="text-align: center;">延べ人数</td> <td style="text-align: center;">6,235 人</td> <td style="text-align: center;">75 人</td> <td style="text-align: center;">2,064 人</td> <td style="text-align: center;">2,113 人</td> <td style="text-align: center;">1,101 人</td> <td style="text-align: center;">882 人</td> </tr> </tbody> </table> 再掲)養育支援訪問事業 <table border="1" style="width: 100%; border-collapse: collapse;"> <thead> <tr> <th style="width: 15%;"></th> <th style="width: 15%;">総計</th> <th style="width: 10%;">妊婦</th> <th style="width: 10%;">産婦</th> <th style="width: 10%;">その他</th> </tr> </thead> <tbody> <tr> <td style="text-align: center;">延件数</td> <td style="text-align: center;">574 人</td> <td style="text-align: center;">58 人</td> <td style="text-align: center;">374 人</td> <td style="text-align: center;">142 人</td> </tr> </tbody> </table> (19) 妊婦委託健康診査 <table border="1" style="width: 100%; border-collapse: collapse;"> <thead> <tr> <th style="width: 30%;">実人員</th> <th style="width: 30%;">延べ人員</th> </tr> </thead> <tbody> <tr> <td style="text-align: center;">1,526 人</td> <td style="text-align: center;">18,381 人</td> </tr> </tbody> </table>						回 数	実人員	延べ人員	33 回	285 人	752 人	回 数	参加人員	1 回	20 人	回 数	参加人員	23 回	820 人	回 数	実人員	延べ人員	11 回	89 人	184 人	回 数	実人員	延べ人員	11 回	43 人	60 人	回 数	実人員	延べ人員	4 回	6 人	6 人	回 数	参加人員	242 回	1,545 人		総数	妊婦	産婦	乳児	幼児	その他	実数	4,610 人	51 人	1,532 人	1,562 人	894 人	571 人	延べ人数	6,235 人	75 人	2,064 人	2,113 人	1,101 人	882 人		総計	妊婦	産婦	その他	延件数	574 人	58 人	374 人	142 人	実人員	延べ人員	1,526 人	18,381 人
回 数	実人員	延べ人員																																																																												
33 回	285 人	752 人																																																																												
回 数	参加人員																																																																													
1 回	20 人																																																																													
回 数	参加人員																																																																													
23 回	820 人																																																																													
回 数	実人員	延べ人員																																																																												
11 回	89 人	184 人																																																																												
回 数	実人員	延べ人員																																																																												
11 回	43 人	60 人																																																																												
回 数	実人員	延べ人員																																																																												
4 回	6 人	6 人																																																																												
回 数	参加人員																																																																													
242 回	1,545 人																																																																													
	総数	妊婦	産婦	乳児	幼児	その他																																																																								
実数	4,610 人	51 人	1,532 人	1,562 人	894 人	571 人																																																																								
延べ人数	6,235 人	75 人	2,064 人	2,113 人	1,101 人	882 人																																																																								
	総計	妊婦	産婦	その他																																																																										
延件数	574 人	58 人	374 人	142 人																																																																										
実人員	延べ人員																																																																													
1,526 人	18,381 人																																																																													

款 項	決 算 額	施 策 の 概 要																																								
	千円	(単位：千円)																																								
		(20) 妊婦歯科健康診査																																								
		<table border="1"> <thead> <tr> <th rowspan="2">受診者</th> <th colspan="2">受診結果</th> </tr> <tr> <th>異常なし</th> <th>所見あり</th> </tr> </thead> <tbody> <tr> <td>669 人</td> <td>154 人</td> <td>515 人</td> </tr> </tbody> </table>		受診者	受診結果		異常なし	所見あり	669 人	154 人	515 人																															
受診者	受診結果																																									
	異常なし	所見あり																																								
669 人	154 人	515 人																																								
		(21) 乳児一般委託健康診査																																								
		<table border="1"> <thead> <tr> <th rowspan="2">実人員</th> <th rowspan="2">延べ人員</th> <th colspan="2">受診結果</th> </tr> <tr> <th>要精検</th> <th>その他</th> </tr> </thead> <tbody> <tr> <td>1,514 人</td> <td>4,112 人</td> <td>25 人</td> <td>2,922 人</td> </tr> </tbody> </table>		実人員	延べ人員	受診結果		要精検	その他	1,514 人	4,112 人	25 人	2,922 人																													
実人員	延べ人員	受診結果																																								
		要精検	その他																																							
1,514 人	4,112 人	25 人	2,922 人																																							
		(22) 先天性股関節脱臼検診																																								
		<table border="1"> <thead> <tr> <th rowspan="2">受診者</th> <th colspan="2">受診結果</th> </tr> <tr> <th>異常なし</th> <th>所見あり</th> </tr> </thead> <tbody> <tr> <td>1,369 人</td> <td>1,284 人</td> <td>85 人</td> </tr> </tbody> </table>		受診者	受診結果		異常なし	所見あり	1,369 人	1,284 人	85 人																															
受診者	受診結果																																									
	異常なし	所見あり																																								
1,369 人	1,284 人	85 人																																								
		(23) 1歳6か月児健康診査																																								
		<table border="1"> <thead> <tr> <th rowspan="2">回 数</th> <th rowspan="2">対象人員</th> <th rowspan="2">受診者</th> <th colspan="2">受診結果</th> </tr> <tr> <th>異常なし</th> <th>所見あり</th> </tr> </thead> <tbody> <tr> <td>22 回</td> <td>1,451 人</td> <td>1,429 人</td> <td>1,134 人</td> <td>295 人</td> </tr> </tbody> </table>		回 数	対象人員	受診者	受診結果		異常なし	所見あり	22 回	1,451 人	1,429 人	1,134 人	295 人																											
回 数	対象人員	受診者	受診結果																																							
			異常なし	所見あり																																						
22 回	1,451 人	1,429 人	1,134 人	295 人																																						
		※新型コロナウイルス感染症の感染拡大防止のため2回分中止																																								
		(24) 3歳児健康診査																																								
		<table border="1"> <thead> <tr> <th rowspan="2">回 数</th> <th rowspan="2">対象人員</th> <th rowspan="2">受診者</th> <th colspan="2">受診結果</th> </tr> <tr> <th>異常なし</th> <th>所見あり</th> </tr> </thead> <tbody> <tr> <td>21 回</td> <td>1,455 人</td> <td>1,422 人</td> <td>922 人</td> <td>500 人</td> </tr> </tbody> </table>		回 数	対象人員	受診者	受診結果		異常なし	所見あり	21 回	1,455 人	1,422 人	922 人	500 人																											
回 数	対象人員	受診者	受診結果																																							
			異常なし	所見あり																																						
21 回	1,455 人	1,422 人	922 人	500 人																																						
		※新型コロナウイルス感染症の感染拡大防止のため3回分中止																																								
		(25) 1歳6か月児及び3歳児精神発達精密健康診査																																								
		<table border="1"> <thead> <tr> <th>回 数</th> <th>受診者</th> </tr> </thead> <tbody> <tr> <td>24 回</td> <td>45 人</td> </tr> </tbody> </table>		回 数	受診者	24 回	45 人																																			
回 数	受診者																																									
24 回	45 人																																									
		(子育て支援課)																																								
		○ 子ども医療費給付事業 <span style="float: right;">※平成31年4月～令和2年3月支給分</span>																																								
		<table border="1"> <thead> <tr> <th>対 象</th> <th>給付対象者</th> <th>区分</th> <th>給付件数</th> <th>決 算 額</th> </tr> </thead> <tbody> <tr> <td rowspan="2">0歳～3歳</td> <td rowspan="2">3,507 人</td> <td>通院</td> <td>83,263 件</td> <td>121,910</td> </tr> <tr> <td>入院</td> <td>541 件</td> <td>18,332</td> </tr> <tr> <td rowspan="2">4歳～就学前</td> <td rowspan="2">2,591 人</td> <td>通院</td> <td>44,983 件</td> <td>58,587</td> </tr> <tr> <td>入院</td> <td>77 件</td> <td>2,843</td> </tr> <tr> <td rowspan="2">小・中学生</td> <td rowspan="2">6,949 人</td> <td>通院</td> <td>82,162 件</td> <td>154,249</td> </tr> <tr> <td>入院</td> <td>186 件</td> <td>10,075</td> </tr> <tr> <td>高校生等</td> <td>15 人</td> <td>入院</td> <td>36 件</td> <td>2,724</td> </tr> <tr> <td>合 計</td> <td>13,062 人</td> <td></td> <td>211,248 件</td> <td>368,720</td> </tr> </tbody> </table>		対 象	給付対象者	区分	給付件数	決 算 額	0歳～3歳	3,507 人	通院	83,263 件	121,910	入院	541 件	18,332	4歳～就学前	2,591 人	通院	44,983 件	58,587	入院	77 件	2,843	小・中学生	6,949 人	通院	82,162 件	154,249	入院	186 件	10,075	高校生等	15 人	入院	36 件	2,724	合 計	13,062 人		211,248 件	368,720
対 象	給付対象者	区分	給付件数	決 算 額																																						
0歳～3歳	3,507 人	通院	83,263 件	121,910																																						
		入院	541 件	18,332																																						
4歳～就学前	2,591 人	通院	44,983 件	58,587																																						
		入院	77 件	2,843																																						
小・中学生	6,949 人	通院	82,162 件	154,249																																						
		入院	186 件	10,075																																						
高校生等	15 人	入院	36 件	2,724																																						
合 計	13,062 人		211,248 件	368,720																																						
		※平成31年4月～令和2年3月支給分																																								
		※平成31年1月診療分より、通院医療費を0歳～未就学児から、0歳～中学生までに拡充																																								
		(保健予防課)																																								
		○ 未熟児養育医療給付事業費																																								
		<table border="1"> <thead> <tr> <th>決 算 額</th> <th colspan="2">内 容</th> </tr> </thead> <tbody> <tr> <td>19,572</td> <td>給付実人数 95人</td> <td>給付件数 202件</td> </tr> </tbody> </table>		決 算 額	内 容		19,572	給付実人数 95人	給付件数 202件																																	
決 算 額	内 容																																									
19,572	給付実人数 95人	給付件数 202件																																								

款 項	決 算 額	施 策 の 概 要																																														
	千円	(単位：千円)																																														
		(環境政策課)																																														
		○ うみねこプランⅣ実施状況																																														
		<table border="1"> <thead> <tr> <th rowspan="2">項 目</th> <th>目 標</th> <th>令和元年度</th> </tr> <tr> <th>(基準年度比)</th> <th>実施状況</th> </tr> </thead> <tbody> <tr> <td>温室効果ガス総排出量</td> <td rowspan="10">5%削減</td> <td>2.20%削減</td> </tr> <tr> <td>ガソリン使用量</td> <td>4.18%削減</td> </tr> <tr> <td>灯油使用量</td> <td>21.89%削減</td> </tr> <tr> <td>軽油使用量</td> <td>7.15%削減</td> </tr> <tr> <td>A重油使用量</td> <td>6.68%削減</td> </tr> <tr> <td>LPGガス使用量</td> <td>15.92%削減</td> </tr> <tr> <td>都市ガス使用量</td> <td>157.17%増加</td> </tr> <tr> <td>電気使用量</td> <td>10.40%増加</td> </tr> <tr> <td>自動車の保有台数</td> <td rowspan="3">なし</td> <td>4.44%増加</td> </tr> <tr> <td>自動車走行距離</td> <td>4.85%削減</td> </tr> <tr> <td>下水又はし尿処理量</td> <td>3.36%増加</td> </tr> <tr> <td>可燃性廃棄物量</td> <td rowspan="4">5%削減</td> <td>25.05%削減</td> </tr> <tr> <td>水道使用量</td> <td>12.37%削減</td> </tr> <tr> <td>用紙使用量</td> <td>12.01%増加</td> </tr> <tr> <td>不燃性廃棄物量</td> <td>63.66%増加</td> </tr> <tr> <td>紙類資源回収量</td> <td rowspan="3">なし</td> <td>14.34%増加</td> </tr> <tr> <td>缶・瓶資源回収量</td> <td>32.20%減少</td> </tr> <tr> <td>その他資源回収量</td> <td>78.33%減少</td> </tr> </tbody> </table>	項 目	目 標	令和元年度	(基準年度比)	実施状況	温室効果ガス総排出量	5%削減	2.20%削減	ガソリン使用量	4.18%削減	灯油使用量	21.89%削減	軽油使用量	7.15%削減	A重油使用量	6.68%削減	LPGガス使用量	15.92%削減	都市ガス使用量	157.17%増加	電気使用量	10.40%増加	自動車の保有台数	なし	4.44%増加	自動車走行距離	4.85%削減	下水又はし尿処理量	3.36%増加	可燃性廃棄物量	5%削減	25.05%削減	水道使用量	12.37%削減	用紙使用量	12.01%増加	不燃性廃棄物量	63.66%増加	紙類資源回収量	なし	14.34%増加	缶・瓶資源回収量	32.20%減少	その他資源回収量	78.33%減少	
項 目	目 標	令和元年度																																														
	(基準年度比)	実施状況																																														
温室効果ガス総排出量	5%削減	2.20%削減																																														
ガソリン使用量		4.18%削減																																														
灯油使用量		21.89%削減																																														
軽油使用量		7.15%削減																																														
A重油使用量		6.68%削減																																														
LPGガス使用量		15.92%削減																																														
都市ガス使用量		157.17%増加																																														
電気使用量		10.40%増加																																														
自動車の保有台数		なし	4.44%増加																																													
自動車走行距離			4.85%削減																																													
下水又はし尿処理量	3.36%増加																																															
可燃性廃棄物量	5%削減	25.05%削減																																														
水道使用量		12.37%削減																																														
用紙使用量		12.01%増加																																														
不燃性廃棄物量		63.66%増加																																														
紙類資源回収量	なし	14.34%増加																																														
缶・瓶資源回収量		32.20%減少																																														
その他資源回収量		78.33%減少																																														
		※基準年度：平成25年度（用紙使用量のみ平成26年度）																																														
		○ 八戸市環境審議会																																														
		<table border="1"> <thead> <tr> <th>委 員 数</th> <th>会議開催数</th> <th>延べ出席者数</th> </tr> </thead> <tbody> <tr> <td>15人</td> <td>3回</td> <td>37人</td> </tr> </tbody> </table>	委 員 数	会議開催数	延べ出席者数	15人	3回	37人																																								
委 員 数	会議開催数	延べ出席者数																																														
15人	3回	37人																																														
		○ 環境学習会																																														
		<table border="1"> <thead> <tr> <th colspan="2">内容</th> <th>開催数 (回)</th> <th>児童 延参加数 (人)</th> <th>補助員 延参加数 (人)</th> <th>実施校 ※開催順</th> </tr> </thead> <tbody> <tr> <td rowspan="3">屋 内</td> <td>ごみの減量・ リサイクル</td> <td>5</td> <td>180</td> <td>23</td> <td>町畑、明治、下長、江南、旭ヶ丘</td> </tr> <tr> <td>生活排水対策</td> <td>4</td> <td>194</td> <td>21</td> <td>桔梗野、江南、三条、城北</td> </tr> <tr> <td>地球温暖化対策</td> <td>1</td> <td>62</td> <td>0</td> <td>下長</td> </tr> <tr> <td rowspan="2">屋 外</td> <td>がんじゃ里山</td> <td>9</td> <td>508</td> <td>10</td> <td>江南、旭ヶ丘(2回開催)、西白山台、 白山台、新井田、町畑、大久喜、三条</td> </tr> <tr> <td>地域環境探検</td> <td>2</td> <td>40</td> <td>0</td> <td>大久喜、日計ヶ丘</td> </tr> <tr> <td colspan="2">合計</td> <td>21</td> <td>984</td> <td>54</td> <td>13校</td> </tr> </tbody> </table>	内容		開催数 (回)	児童 延参加数 (人)	補助員 延参加数 (人)	実施校 ※開催順	屋 内	ごみの減量・ リサイクル	5	180	23	町畑、明治、下長、江南、旭ヶ丘	生活排水対策	4	194	21	桔梗野、江南、三条、城北	地球温暖化対策	1	62	0	下長	屋 外	がんじゃ里山	9	508	10	江南、旭ヶ丘(2回開催)、西白山台、 白山台、新井田、町畑、大久喜、三条	地域環境探検	2	40	0	大久喜、日計ヶ丘	合計		21	984	54	13校							
内容		開催数 (回)	児童 延参加数 (人)	補助員 延参加数 (人)	実施校 ※開催順																																											
屋 内	ごみの減量・ リサイクル	5	180	23	町畑、明治、下長、江南、旭ヶ丘																																											
	生活排水対策	4	194	21	桔梗野、江南、三条、城北																																											
	地球温暖化対策	1	62	0	下長																																											
屋 外	がんじゃ里山	9	508	10	江南、旭ヶ丘(2回開催)、西白山台、 白山台、新井田、町畑、大久喜、三条																																											
	地域環境探検	2	40	0	大久喜、日計ヶ丘																																											
合計		21	984	54	13校																																											
		○ 環境基本計画の進行管理																																														
		環境に関する全64事業について、八戸市環境マネジメントシステムを活用して進行管理した。																																														
		<table border="1"> <thead> <tr> <th>環 境 方 針</th> <th>関連事業数</th> </tr> </thead> <tbody> <tr> <td>自然共生社会の実現</td> <td>15</td> </tr> <tr> <td>快適環境社会の実現</td> <td>12</td> </tr> <tr> <td>低炭素社会の実現</td> <td>11</td> </tr> <tr> <td>循環型社会の実現</td> <td>6</td> </tr> <tr> <td>良好な環境を支える人・仕組みづくりの推進</td> <td>18</td> </tr> </tbody> </table>	環 境 方 針	関連事業数	自然共生社会の実現	15	快適環境社会の実現	12	低炭素社会の実現	11	循環型社会の実現	6	良好な環境を支える人・仕組みづくりの推進	18																																		
環 境 方 針	関連事業数																																															
自然共生社会の実現	15																																															
快適環境社会の実現	12																																															
低炭素社会の実現	11																																															
循環型社会の実現	6																																															
良好な環境を支える人・仕組みづくりの推進	18																																															

款 項	決 算 額	施 策 の 概 要																																																													
	千円	(単位：千円)																																																													
		(環境保全課) ○ 騒音・振動対策 (1) 自動車交通騒音(常時監視)測定結果 <table border="1" data-bbox="539 293 1072 367"> <thead> <tr> <th>測定路線数</th> <th>評価戸数</th> <th>基準達成率</th> </tr> </thead> <tbody> <tr> <td>7路線</td> <td>5,237戸</td> <td>97.8%</td> </tr> </tbody> </table> (2) 環境騒音測定結果 一般地域測定地点16……全地点環境基準達成  (3) 航空機騒音測定結果 測定地点数6……全地点環境基準達成  (4) 道路交通振動測定結果 測定地点数7……全地点要請限度値以下  (5) 新幹線鉄道騒音測定結果 測定地点数2……全地点環境基準達成  (6) 騒音規制法及び青森県公害防止条例に基づく施設設備状況 <div style="text-align: right;">(R2.3.31現在)</div> <table border="1" data-bbox="501 938 1358 1167"> <thead> <tr> <th>種 別</th> <th>既届出</th> <th>設置届出</th> <th>廃止届出</th> <th>計</th> </tr> </thead> <tbody> <tr> <td>騒音規制法に基づく特定施設</td> <td>1,033</td> <td>40</td> <td>12</td> <td>1,061</td> </tr> <tr> <td>青森県公害防止条例に基づく騒音関係施設</td> <td>449</td> <td>1</td> <td>3</td> <td>447</td> </tr> <tr> <td>合 計</td> <td>1,482</td> <td>41</td> <td>15</td> <td>1,508</td> </tr> </tbody> </table> (7) 振動規制法及び青森県公害防止条例に基づく施設設備状況 <div style="text-align: right;">(R2.3.31現在)</div> <table border="1" data-bbox="501 1279 1358 1507"> <thead> <tr> <th>種 別</th> <th>既届区分</th> <th>設置届出</th> <th>廃止届出</th> <th>計</th> </tr> </thead> <tbody> <tr> <td>振動規制法に基づく特定施設</td> <td>419</td> <td>32</td> <td>0</td> <td>451</td> </tr> <tr> <td>青森県公害防止条例に基づく振動関係施設</td> <td>623</td> <td>9</td> <td>0</td> <td>632</td> </tr> <tr> <td>合 計</td> <td>1,042</td> <td>41</td> <td>0</td> <td>1,083</td> </tr> </tbody> </table> (8) 特定建設作業届出状況 (H31.4.1～R2.3.31) <table border="1" data-bbox="501 1585 1072 1736"> <thead> <tr> <th>作 業 区 分</th> <th>騒音</th> <th>振動</th> </tr> </thead> <tbody> <tr> <td>削岩機等を使用する作業</td> <td>25</td> <td>15</td> </tr> <tr> <td>そ の 他</td> <td>17</td> <td>1</td> </tr> <tr> <td>合 計</td> <td>42</td> <td>16</td> </tr> </tbody> </table>				測定路線数	評価戸数	基準達成率	7路線	5,237戸	97.8%	種 別	既届出	設置届出	廃止届出	計	騒音規制法に基づく特定施設	1,033	40	12	1,061	青森県公害防止条例に基づく騒音関係施設	449	1	3	447	合 計	1,482	41	15	1,508	種 別	既届区分	設置届出	廃止届出	計	振動規制法に基づく特定施設	419	32	0	451	青森県公害防止条例に基づく振動関係施設	623	9	0	632	合 計	1,042	41	0	1,083	作 業 区 分	騒音	振動	削岩機等を使用する作業	25	15	そ の 他	17	1	合 計	42	16
測定路線数	評価戸数	基準達成率																																																													
7路線	5,237戸	97.8%																																																													
種 別	既届出	設置届出	廃止届出	計																																																											
騒音規制法に基づく特定施設	1,033	40	12	1,061																																																											
青森県公害防止条例に基づく騒音関係施設	449	1	3	447																																																											
合 計	1,482	41	15	1,508																																																											
種 別	既届区分	設置届出	廃止届出	計																																																											
振動規制法に基づく特定施設	419	32	0	451																																																											
青森県公害防止条例に基づく振動関係施設	623	9	0	632																																																											
合 計	1,042	41	0	1,083																																																											
作 業 区 分	騒音	振動																																																													
削岩機等を使用する作業	25	15																																																													
そ の 他	17	1																																																													
合 計	42	16																																																													

款 項	決 算 額	施 策 の 概 要																						
	千円	(単位：千円)																						
		(環境保全課) ○ 悪臭対策 悪臭測定結果 (八戸市悪臭発生防止指導要綱に基づく嗅覚測定)																						
		<table border="1"> <thead> <tr> <th>事業場数</th> <th>延べ検体数</th> <th>指導基準値超過件数</th> </tr> </thead> <tbody> <tr> <td>18</td> <td>25</td> <td>5</td> </tr> </tbody> </table>			事業場数	延べ検体数	指導基準値超過件数	18	25	5														
事業場数	延べ検体数	指導基準値超過件数																						
18	25	5																						
		○ 大気汚染対策 (1) 大気汚染防止法及び青森県公害防止条例に基づく届出施設設置状況 (R2. 3. 31現在)																						
		<粉じん関係> ※ ( ) 内は見直しを行った施設数																						
		<table border="1"> <thead> <tr> <th>種 別</th> <th>既届出</th> <th>設置届出</th> <th>廃止届出</th> <th>計</th> </tr> </thead> <tbody> <tr> <td>大気汚染防止法 一般粉じん発生施設</td> <td>538 (5)</td> <td>7</td> <td>21</td> <td>519</td> </tr> <tr> <td>青森県公害防止条例 粉じん関係施設</td> <td>392 (10)</td> <td>8</td> <td>29</td> <td>361</td> </tr> <tr> <td>計</td> <td>930 (15)</td> <td>15</td> <td>50</td> <td>880</td> </tr> </tbody> </table>			種 別	既届出	設置届出	廃止届出	計	大気汚染防止法 一般粉じん発生施設	538 (5)	7	21	519	青森県公害防止条例 粉じん関係施設	392 (10)	8	29	361	計	930 (15)	15	50	880
種 別	既届出	設置届出	廃止届出	計																				
大気汚染防止法 一般粉じん発生施設	538 (5)	7	21	519																				
青森県公害防止条例 粉じん関係施設	392 (10)	8	29	361																				
計	930 (15)	15	50	880																				
		<ばい煙関係>																						
		<table border="1"> <thead> <tr> <th>種 別</th> <th>既届出</th> <th>設置届出</th> <th>廃止届出</th> <th>計</th> </tr> </thead> <tbody> <tr> <td>大気汚染防止法 ばい煙発生施設</td> <td>564</td> <td>12</td> <td>18</td> <td>558</td> </tr> <tr> <td>青森県公害防止条例 ばい煙関係施設</td> <td>213</td> <td>3</td> <td>1</td> <td>215</td> </tr> <tr> <td>計</td> <td>777</td> <td>15</td> <td>19</td> <td>773</td> </tr> </tbody> </table>			種 別	既届出	設置届出	廃止届出	計	大気汚染防止法 ばい煙発生施設	564	12	18	558	青森県公害防止条例 ばい煙関係施設	213	3	1	215	計	777	15	19	773
種 別	既届出	設置届出	廃止届出	計																				
大気汚染防止法 ばい煙発生施設	564	12	18	558																				
青森県公害防止条例 ばい煙関係施設	213	3	1	215																				
計	777	15	19	773																				
		(2) 立入検査実施状況 (H31. 4. 1～R2. 3. 31)																						
		<粉じん関係>																						
		<table border="1"> <thead> <tr> <th>事業場数</th> <th>延べ回数</th> </tr> </thead> <tbody> <tr> <td>25</td> <td>25</td> </tr> </tbody> </table>			事業場数	延べ回数	25	25																
事業場数	延べ回数																							
25	25																							
		<ばい煙関係>																						
		<table border="1"> <thead> <tr> <th>事業場数</th> <th>延べ回数</th> <th>検体数</th> <th>基準超過件数</th> </tr> </thead> <tbody> <tr> <td>32</td> <td>32</td> <td>6</td> <td>0</td> </tr> </tbody> </table>			事業場数	延べ回数	検体数	基準超過件数	32	32	6	0												
事業場数	延べ回数	検体数	基準超過件数																					
32	32	6	0																					
		(3) 特定粉じん排出等作業届出 (H31. 4. 1～R2. 3. 31)																						
		<table border="1"> <thead> <tr> <th>届出件数</th> <th>立入調査回数</th> </tr> </thead> <tbody> <tr> <td>23</td> <td>33</td> </tr> </tbody> </table>			届出件数	立入調査回数	23	33																
届出件数	立入調査回数																							
23	33																							
		(4) 有害大気汚染物質モニタリング調査 (測定期間：H31. 4. 1～R2. 3. 31)																						
		測定地点：1箇所 (21項目)																						
		<table border="1"> <thead> <tr> <th>種 別</th> <th>項目数</th> <th>基準達成状況</th> </tr> </thead> <tbody> <tr> <td>環境基準が設定されている物質</td> <td>4</td> <td>全て環境基準を達成した</td> </tr> <tr> <td>指針値が設定されている物質</td> <td>9</td> <td>全て指針値を下回った</td> </tr> <tr> <td>環境基準及び指針値が設定されていない物質</td> <td>8</td> <td>—</td> </tr> </tbody> </table>			種 別	項目数	基準達成状況	環境基準が設定されている物質	4	全て環境基準を達成した	指針値が設定されている物質	9	全て指針値を下回った	環境基準及び指針値が設定されていない物質	8	—								
種 別	項目数	基準達成状況																						
環境基準が設定されている物質	4	全て環境基準を達成した																						
指針値が設定されている物質	9	全て指針値を下回った																						
環境基準及び指針値が設定されていない物質	8	—																						
		(5) 大気中重金属類の通年調査 (H31. 4. 25～R2. 3. 12) (単位：ng/m <sup>3</sup> )																						
		<table border="1"> <thead> <tr> <th>測定対象物質</th> <th>八戸小学校局</th> <th>根岸小学校局</th> <th>指針値</th> </tr> </thead> <tbody> <tr> <td>ニッケル化合物</td> <td>2.1</td> <td>3.6</td> <td>25</td> </tr> </tbody> </table>			測定対象物質	八戸小学校局	根岸小学校局	指針値	ニッケル化合物	2.1	3.6	25												
測定対象物質	八戸小学校局	根岸小学校局	指針値																					
ニッケル化合物	2.1	3.6	25																					



款 項	決 算 額	施 策 の 概 要																																																			
	千円	(単位：千円)																																																			
		(環境保全課)																																																			
		(6) PM2.5成分分析																																																			
		調査概要 PM2.5生成のメカニズムの解明及び環境省による大気汚染防止の施策に係る基礎資料となる調査として、測定項目は無機成分30項目、イオン成分8項目、炭素成分3項目の分析を実施。(環境基準は未設定。)																																																			
		測定地点 1箇所																																																			
		測定期間 春期：R1.5.8～R1.5.22(14日間) 夏期：R1.7.18～R1.8.1(14日間) 秋期：R1.10.17～R1.10.31(14日間) 冬期：R2.1.16～R2.1.30(14日間)																																																			
		(7) テレメータシステムによる大気汚染常時監視結果 (H31.4.1～R2.3.31)																																																			
		<table border="1"> <thead> <tr> <th rowspan="2">区 分</th> <th rowspan="2">大気汚染常時監視測定局</th> <th colspan="6">環境基準達成</th> </tr> <tr> <th>二酸化硫黄</th> <th>二酸化窒素</th> <th>一酸化炭素</th> <th>オキシダント 光化学</th> <th>浮遊粒子状物質</th> <th>微小粒子状物質</th> </tr> </thead> <tbody> <tr> <td rowspan="4">一 般 環境大気 測定局</td> <td>八 戸 小 学 校</td> <td>○</td> <td>○</td> <td></td> <td>×</td> <td>○</td> <td></td> </tr> <tr> <td>八戸特別地域気象観測所</td> <td>○</td> <td>○</td> <td></td> <td></td> <td>○</td> <td></td> </tr> <tr> <td>根 岸 小 学 校</td> <td>○</td> <td>○</td> <td></td> <td></td> <td>○</td> <td>○</td> </tr> <tr> <td>桔 梗 野 小 学 校</td> <td>○</td> <td>○</td> <td></td> <td></td> <td>○</td> <td></td> </tr> <tr> <td>自排局(※)</td> <td>六 日 町</td> <td></td> <td>○</td> <td>○</td> <td></td> <td>○</td> <td>○</td> </tr> </tbody> </table>	区 分	大気汚染常時監視測定局	環境基準達成						二酸化硫黄	二酸化窒素	一酸化炭素	オキシダント 光化学	浮遊粒子状物質	微小粒子状物質	一 般 環境大気 測定局	八 戸 小 学 校	○	○		×	○		八戸特別地域気象観測所	○	○			○		根 岸 小 学 校	○	○			○	○	桔 梗 野 小 学 校	○	○			○		自排局(※)	六 日 町		○	○		○	○
区 分	大気汚染常時監視測定局	環境基準達成																																																			
		二酸化硫黄	二酸化窒素	一酸化炭素	オキシダント 光化学	浮遊粒子状物質	微小粒子状物質																																														
一 般 環境大気 測定局	八 戸 小 学 校	○	○		×	○																																															
	八戸特別地域気象観測所	○	○			○																																															
	根 岸 小 学 校	○	○			○	○																																														
	桔 梗 野 小 学 校	○	○			○																																															
自排局(※)	六 日 町		○	○		○	○																																														
		※自動車排出ガス測定局																																																			
		(8) テレメータシステムによる主要発生源監視結果																																																			
		発生源監視測定局6局…… 1事業所で1日あたりの協定値超過があり、改善報告書の提出を求め、受理済。																																																			
		○ 水質汚濁対策																																																			
		(1) 公共用水域・地下水調査結果																																																			
		<table border="1"> <thead> <tr> <th>種 別</th> <th>地 点 数</th> <th>項 目 数</th> <th>環 境 基 準 達 成</th> </tr> </thead> <tbody> <tr> <td>海 域</td> <td>16</td> <td>7～24</td> <td>×(1地点超過)</td> </tr> <tr> <td>河 川</td> <td>7</td> <td>6～40</td> <td>—</td> </tr> <tr> <td>底 質</td> <td>6</td> <td>13</td> <td>—</td> </tr> <tr> <td>地 下 水</td> <td>48</td> <td>4～31</td> <td>×(12地点超過)</td> </tr> </tbody> </table>	種 別	地 点 数	項 目 数	環 境 基 準 達 成	海 域	16	7～24	×(1地点超過)	河 川	7	6～40	—	底 質	6	13	—	地 下 水	48	4～31	×(12地点超過)																															
種 別	地 点 数	項 目 数	環 境 基 準 達 成																																																		
海 域	16	7～24	×(1地点超過)																																																		
河 川	7	6～40	—																																																		
底 質	6	13	—																																																		
地 下 水	48	4～31	×(12地点超過)																																																		
		(2) 水浴場調査結果																																																			
		<table border="1"> <thead> <tr> <th>水浴場名</th> <th>区分</th> <th>項目数</th> <th>調査回数</th> <th>判 定</th> </tr> </thead> <tbody> <tr> <td rowspan="2">白 浜</td> <td>開設前</td> <td>4</td> <td>2</td> <td>適(水質A)</td> </tr> <tr> <td>開設中</td> <td>4</td> <td>2</td> <td>適(水質A)</td> </tr> <tr> <td rowspan="2">蕪 島</td> <td>開設前</td> <td>4</td> <td>2</td> <td>適(水質A)</td> </tr> <tr> <td>開設中</td> <td>4</td> <td>2</td> <td>可(水質B)</td> </tr> </tbody> </table>	水浴場名	区分	項目数	調査回数	判 定	白 浜	開設前	4	2	適(水質A)	開設中	4	2	適(水質A)	蕪 島	開設前	4	2	適(水質A)	開設中	4	2	可(水質B)																												
水浴場名	区分	項目数	調査回数	判 定																																																	
白 浜	開設前	4	2	適(水質A)																																																	
	開設中	4	2	適(水質A)																																																	
蕪 島	開設前	4	2	適(水質A)																																																	
	開設中	4	2	可(水質B)																																																	
		(3) 特定・汚水関係施設設置届出状況																																																			
		<table border="1"> <thead> <tr> <th>既 届 出 分</th> <th>設 置 届 出</th> <th>廃 止 届 出</th> <th>計</th> </tr> </thead> <tbody> <tr> <td>330</td> <td>9</td> <td>10</td> <td>329</td> </tr> </tbody> </table>	既 届 出 分	設 置 届 出	廃 止 届 出	計	330	9	10	329																																											
既 届 出 分	設 置 届 出	廃 止 届 出	計																																																		
330	9	10	329																																																		
		(4) 立入検査実施状況																																																			
		<table border="1"> <thead> <tr> <th>事 業 場 数</th> <th>延 べ 回 数</th> <th>検 体 数</th> <th>基 準 超 過 件 数</th> </tr> </thead> <tbody> <tr> <td>102</td> <td>109</td> <td>115</td> <td>1</td> </tr> </tbody> </table>	事 業 場 数	延 べ 回 数	検 体 数	基 準 超 過 件 数	102	109	115	1																																											
事 業 場 数	延 べ 回 数	検 体 数	基 準 超 過 件 数																																																		
102	109	115	1																																																		

款 項	決 算 額	施 策 の 概 要																																																												
	千円	(単位：千円)																																																												
		<p>(環境保全課)</p> <p>○ 公害苦情の状況 (受理件数)</p> <table border="1" data-bbox="598 248 1431 315"> <thead> <tr> <th>種 別</th> <th>騒 音</th> <th>振 動</th> <th>悪 臭</th> <th>大気汚染</th> <th>水質汚濁</th> <th>その他</th> <th>計</th> </tr> </thead> <tbody> <tr> <td>件 数</td> <td>16 件</td> <td>1 件</td> <td>9 件</td> <td>48 件</td> <td>1 件</td> <td>6 件</td> <td>81 件</td> </tr> </tbody> </table> <p>※その他：土ぼこり、生活排水の流出、薪ストーブの煙等。  ※分類は、公害等調整委員会が作成した「平成30年度公害苦情調査 調査の手引き」による。</p> <p>○ ダイオキシン類対策</p> <p>(1) ダイオキシン類対策特別措置法に基づく届出受理件数</p> <table border="1" data-bbox="598 486 1257 553"> <thead> <tr> <th>種 別</th> <th>既届出</th> <th>設置届出</th> <th>廃止届出</th> <th>計</th> </tr> </thead> <tbody> <tr> <td>件 数</td> <td>32 件</td> <td>0 件</td> <td>3 件</td> <td>29 件</td> </tr> </tbody> </table> <p>(2) ダイオキシン類の環境基準達成状況</p> <table border="1" data-bbox="598 620 1466 687"> <thead> <tr> <th>大気</th> <th>水質</th> <th>底質</th> <th>地下水</th> <th>土壌</th> </tr> </thead> <tbody> <tr> <td style="text-align: center;">○</td> <td style="text-align: center;">○</td> <td style="text-align: center;">○</td> <td style="text-align: center;">○</td> <td style="text-align: center;">○</td> </tr> </tbody> </table> <p>○ 放射線監視</p> <p>(1) 空間放射線量(測定地点数)</p> <table border="1" data-bbox="598 788 1015 855"> <thead> <tr> <th>地 点 名</th> <th>水 浴 場</th> </tr> </thead> <tbody> <tr> <td>地点数(回数)</td> <td>2 (4)</td> </tr> </tbody> </table> <p>(2) 放射性物質濃度分析(検体数)</p> <table border="1" data-bbox="598 922 1015 990"> <thead> <tr> <th>地 点 名</th> <th>水浴場の海水</th> </tr> </thead> <tbody> <tr> <td>地点数(回数)</td> <td>2 (4)</td> </tr> </tbody> </table> <p>(3) 簡易型空間放射線量測定器無料貸出 …… 2件</p> <p>○ 土壌汚染対策</p> <p>(1) 汚染土壌処理業者</p> <table border="1" data-bbox="598 1160 1361 1227"> <thead> <tr> <th>種別</th> <th>許可業者 (既存)</th> <th>許可業者 (新規)</th> <th>計</th> </tr> </thead> <tbody> <tr> <td>件数</td> <td>1</td> <td>0</td> <td>1</td> </tr> </tbody> </table> <p>(2) 形質変更時要届出区域 (土壌汚染が確認された土地)</p> <table border="1" data-bbox="598 1294 1361 1361"> <thead> <tr> <th>種別</th> <th>指定区域 (既存)</th> <th>指定区域 (新規)</th> <th>計</th> </tr> </thead> <tbody> <tr> <td>件数</td> <td>4</td> <td>0</td> <td>4</td> </tr> </tbody> </table>	種 別	騒 音	振 動	悪 臭	大気汚染	水質汚濁	その他	計	件 数	16 件	1 件	9 件	48 件	1 件	6 件	81 件	種 別	既届出	設置届出	廃止届出	計	件 数	32 件	0 件	3 件	29 件	大気	水質	底質	地下水	土壌	○	○	○	○	○	地 点 名	水 浴 場	地点数(回数)	2 (4)	地 点 名	水浴場の海水	地点数(回数)	2 (4)	種別	許可業者 (既存)	許可業者 (新規)	計	件数	1	0	1	種別	指定区域 (既存)	指定区域 (新規)	計	件数	4	0	4
種 別	騒 音	振 動	悪 臭	大気汚染	水質汚濁	その他	計																																																							
件 数	16 件	1 件	9 件	48 件	1 件	6 件	81 件																																																							
種 別	既届出	設置届出	廃止届出	計																																																										
件 数	32 件	0 件	3 件	29 件																																																										
大気	水質	底質	地下水	土壌																																																										
○	○	○	○	○																																																										
地 点 名	水 浴 場																																																													
地点数(回数)	2 (4)																																																													
地 点 名	水浴場の海水																																																													
地点数(回数)	2 (4)																																																													
種別	許可業者 (既存)	許可業者 (新規)	計																																																											
件数	1	0	1																																																											
種別	指定区域 (既存)	指定区域 (新規)	計																																																											
件数	4	0	4																																																											

款 項	決 算 額	施 策 の 概 要						
	千円	(単位：千円)						
		(環境保全課)						
		○ 八戸市浄化槽保守点検業者 (H31.4.1～R2.3.31)						
		種別	更新申請	登録事項変更	許可業者数(R2.3.31現在)			
		件数	21 件	29 件	29 件			
		○ 浄化槽法関係届出 (H31.4.1～R2.3.31)						
		種別	設置届	変更届	使用開始届	管理者変更届	廃止届	合計
		件数	278 件	26 件	223 件	72 件	139 件	738 件
		(保健予防課)						
		○ 八戸市公害健康被害者救済制度						
		(1) 被認定者の状況 (令和2年3月31日現在)						
		全被認定者数 70人	現被認定者数		7 人			
			失効者内訳	死亡	32 人			
				転出	7 人			
				辞退	20 人			
				治ゆ	4 人			
		(2) 年齢別認定疾病の状況						
		疾病名 年齢	慢性 気管支炎	気管支 ぜん息	ぜん息性 気管支炎	肺気腫	計	
		60歳～69歳	0 人	2 人	0 人	0 人	2 人	
		70歳～79歳	0 人	1 人	0 人	0 人	1 人	
		80歳以上	0 人	4 人	0 人	0 人	4 人	
		合 計	0 人	7 人	0 人	0 人	7 人	
		(3) 補償給付費の内訳						
		種別	件数 (延べ)	決算額				
		医療費	98 件	2,965				
		療養手当	47 件	589				
		障害補償費	84 件	2,310				
		遺族補償一時金	0 件	0				
		葬祭料	0 件	0				
		合 計	229 件	5,864				
		(高等看護学院)						
		○ 学生数及び授業料 (令和2年3月31日現在)						
		区 分	定 員	現 員	授業料			
		1 学年	50人	29人	月額 20,000円			
		2 学年	50人	39人				
		合 計	100人	68人				

款 項	決 算 額	施 策 の 概 要																																					
	千円	(単位：千円)																																					
		(下水道業務課)																																					
		○ 合併処理浄化槽設置整備費補助金																																					
		<table border="1"> <thead> <tr> <th rowspan="2">決算額</th> <th colspan="4">財源内容</th> <th rowspan="2">内 容</th> </tr> <tr> <th>国</th> <th>県</th> <th>その他</th> <th>一般財源</th> </tr> </thead> <tbody> <tr> <td rowspan="5">13,440</td> <td rowspan="5">3,935</td> <td rowspan="5">2,112</td> <td rowspan="5">—</td> <td rowspan="5">7,393</td> <td>5人槽 16基</td> </tr> <tr> <td>7人槽 13基</td> </tr> <tr> <td>10人槽 1基</td> </tr> <tr> <td>設置計 30基</td> </tr> <tr> <td>単独浄化槽撤去計 8基</td> </tr> </tbody> </table>				決算額	財源内容				内 容	国	県	その他	一般財源	13,440	3,935	2,112	—	7,393	5人槽 16基	7人槽 13基	10人槽 1基	設置計 30基	単独浄化槽撤去計 8基														
決算額	財源内容				内 容																																		
	国	県	その他	一般財源																																			
13,440	3,935	2,112	—	7,393	5人槽 16基																																		
					7人槽 13基																																		
					10人槽 1基																																		
					設置計 30基																																		
					単独浄化槽撤去計 8基																																		
		○ 青森県浄化槽推進協議会負担金																																					
		<table border="1"> <thead> <tr> <th>決算額</th> <th>内 容</th> </tr> </thead> <tbody> <tr> <td>60</td> <td>合併処理浄化槽普及促進の事業・情報交換及び国・県への補助要望活動等 会員：県・市町村等25団体</td> </tr> </tbody> </table>				決算額	内 容	60	合併処理浄化槽普及促進の事業・情報交換及び国・県への補助要望活動等 会員：県・市町村等25団体																														
決算額	内 容																																						
60	合併処理浄化槽普及促進の事業・情報交換及び国・県への補助要望活動等 会員：県・市町村等25団体																																						
		(総合保健センター推進室)																																					
		○ 休日夜間急病診療所																																					
		<table border="1"> <thead> <tr> <th>決算額</th> <th>内 容</th> </tr> </thead> <tbody> <tr> <td>35,108</td> <td>休日夜間急病診療所指定管理料 (指定管理者：八戸市医師会)</td> </tr> </tbody> </table>				決算額	内 容	35,108	休日夜間急病診療所指定管理料 (指定管理者：八戸市医師会)																														
決算額	内 容																																						
35,108	休日夜間急病診療所指定管理料 (指定管理者：八戸市医師会)																																						
		<利用状況>																																					
		<table border="1"> <thead> <tr> <th rowspan="2">区 分</th> <th colspan="4">利用者数</th> <th rowspan="2">他病院への 移送患者数</th> </tr> <tr> <th>内科系</th> <th>外科系</th> <th>その他</th> <th>計</th> </tr> </thead> <tbody> <tr> <td>H30年度</td> <td>人 12,724</td> <td>人 3,494</td> <td>人 518</td> <td>人 16,736</td> <td>人 120</td> </tr> <tr> <td>R1年度</td> <td>12,748</td> <td>3,495</td> <td>422</td> <td>16,665</td> <td>97</td> </tr> <tr> <td>比 較</td> <td>24</td> <td>1</td> <td>△ 96</td> <td>△ 71</td> <td>△ 23</td> </tr> <tr> <td>増減率</td> <td>% 0.2</td> <td>% 0.0</td> <td>% △ 18.5</td> <td>% △ 0.4</td> <td>% △ 19.2</td> </tr> </tbody> </table>				区 分	利用者数				他病院への 移送患者数	内科系	外科系	その他	計	H30年度	人 12,724	人 3,494	人 518	人 16,736	人 120	R1年度	12,748	3,495	422	16,665	97	比 較	24	1	△ 96	△ 71	△ 23	増減率	% 0.2	% 0.0	% △ 18.5	% △ 0.4	% △ 19.2
区 分	利用者数				他病院への 移送患者数																																		
	内科系	外科系	その他	計																																			
H30年度	人 12,724	人 3,494	人 518	人 16,736	人 120																																		
R1年度	12,748	3,495	422	16,665	97																																		
比 較	24	1	△ 96	△ 71	△ 23																																		
増減率	% 0.2	% 0.0	% △ 18.5	% △ 0.4	% △ 19.2																																		
		(健康づくり推進課)																																					
		○ 健康増進対策事業																																					
		(1) 健康教育																																					
		<table border="1"> <thead> <tr> <th>区分</th> <th>総計</th> <th>市民健康 づくり講座</th> <th>ひきこもり 講演会</th> <th>食生活 改善推進員 養成研修会</th> <th>その他の 健康教室</th> </tr> </thead> <tbody> <tr> <td>回数</td> <td>186回</td> <td>6回</td> <td>1回</td> <td>1回</td> <td>178回</td> </tr> <tr> <td>人数</td> <td>5,240人</td> <td>484人</td> <td>74人</td> <td>15人</td> <td>4,667人</td> </tr> </tbody> </table>				区分	総計	市民健康 づくり講座	ひきこもり 講演会	食生活 改善推進員 養成研修会	その他の 健康教室	回数	186回	6回	1回	1回	178回	人数	5,240人	484人	74人	15人	4,667人																
区分	総計	市民健康 づくり講座	ひきこもり 講演会	食生活 改善推進員 養成研修会	その他の 健康教室																																		
回数	186回	6回	1回	1回	178回																																		
人数	5,240人	484人	74人	15人	4,667人																																		
		※新型コロナウイルス感染症の感染拡大防止のため市民健康づくり講座1回中止																																					
		(2) 健康相談																																					
		<table border="1"> <thead> <tr> <th rowspan="2">区分</th> <th rowspan="2">総計</th> <th colspan="2">庁内健康相談</th> <th rowspan="2">電話相談</th> <th rowspan="2">地区等</th> </tr> <tr> <th>保健師</th> <th>栄養士</th> </tr> </thead> <tbody> <tr> <td>回数</td> <td>314回</td> <td>86回</td> <td>35回</td> <td>140回</td> <td>53回</td> </tr> <tr> <td>人数</td> <td>1,917人</td> <td>110人</td> <td>28人</td> <td>729人</td> <td>1,050人</td> </tr> </tbody> </table>				区分	総計	庁内健康相談		電話相談	地区等	保健師	栄養士	回数	314回	86回	35回	140回	53回	人数	1,917人	110人	28人	729人	1,050人														
区分	総計	庁内健康相談		電話相談	地区等																																		
		保健師	栄養士																																				
回数	314回	86回	35回	140回	53回																																		
人数	1,917人	110人	28人	729人	1,050人																																		

款 項	決 算 額	施 策 の 概 要																																																																
	千円	(単位：千円)																																																																
		(健康づくり推進課)																																																																
		(3) 健康診査																																																																
		<table border="1"> <thead> <tr> <th rowspan="2">検診名</th> <th rowspan="2">対象</th> <th colspan="3">受診者数</th> </tr> <tr> <th>健診センター</th> <th>医療機関</th> <th>計</th> </tr> </thead> <tbody> <tr> <td>健康診査</td> <td>40歳以上</td> <td>206 人</td> <td>34 人</td> <td>240 人</td> </tr> <tr> <td>胃がん検診</td> <td>40歳以上</td> <td>14,096 人</td> <td>195 人</td> <td>14,291 人</td> </tr> <tr> <td>大腸がん検診</td> <td>40歳以上</td> <td>16,875 人</td> <td>696 人</td> <td>17,571 人</td> </tr> <tr> <td>肺がん検診</td> <td>40歳以上</td> <td>17,324 人</td> <td></td> <td>17,324 人</td> </tr> <tr> <td>子宮頸がん検診</td> <td>20歳以上女性</td> <td>3,977 人</td> <td>5,268 人</td> <td>9,245 人</td> </tr> <tr> <td>乳がん検診</td> <td>30歳以上女性</td> <td>5,352 人</td> <td></td> <td>5,352 人</td> </tr> <tr> <td>骨の健康度健診</td> <td>30～39歳女性</td> <td>42 人</td> <td></td> <td>42 人</td> </tr> <tr> <td>骨粗鬆症検診</td> <td>40～70歳の5歳刻み女性</td> <td>768 人</td> <td></td> <td>768 人</td> </tr> <tr> <td>前立腺がん検診</td> <td>50歳以上男性</td> <td>6,283 人</td> <td></td> <td>6,283 人</td> </tr> <tr> <td>歯周病検診</td> <td>40・50・60・70歳</td> <td></td> <td>1,768 人</td> <td>1,768 人</td> </tr> <tr> <td>肝炎ウイルス検診</td> <td>40歳以上</td> <td>316 人</td> <td>86 人</td> <td>402 人</td> </tr> </tbody> </table>		検診名	対象	受診者数			健診センター	医療機関	計	健康診査	40歳以上	206 人	34 人	240 人	胃がん検診	40歳以上	14,096 人	195 人	14,291 人	大腸がん検診	40歳以上	16,875 人	696 人	17,571 人	肺がん検診	40歳以上	17,324 人		17,324 人	子宮頸がん検診	20歳以上女性	3,977 人	5,268 人	9,245 人	乳がん検診	30歳以上女性	5,352 人		5,352 人	骨の健康度健診	30～39歳女性	42 人		42 人	骨粗鬆症検診	40～70歳の5歳刻み女性	768 人		768 人	前立腺がん検診	50歳以上男性	6,283 人		6,283 人	歯周病検診	40・50・60・70歳		1,768 人	1,768 人	肝炎ウイルス検診	40歳以上	316 人	86 人	402 人
検診名	対象	受診者数																																																																
		健診センター	医療機関	計																																																														
健康診査	40歳以上	206 人	34 人	240 人																																																														
胃がん検診	40歳以上	14,096 人	195 人	14,291 人																																																														
大腸がん検診	40歳以上	16,875 人	696 人	17,571 人																																																														
肺がん検診	40歳以上	17,324 人		17,324 人																																																														
子宮頸がん検診	20歳以上女性	3,977 人	5,268 人	9,245 人																																																														
乳がん検診	30歳以上女性	5,352 人		5,352 人																																																														
骨の健康度健診	30～39歳女性	42 人		42 人																																																														
骨粗鬆症検診	40～70歳の5歳刻み女性	768 人		768 人																																																														
前立腺がん検診	50歳以上男性	6,283 人		6,283 人																																																														
歯周病検診	40・50・60・70歳		1,768 人	1,768 人																																																														
肝炎ウイルス検診	40歳以上	316 人	86 人	402 人																																																														
		(4) 訪問指導（延べ人員）																																																																
		<table border="1"> <thead> <tr> <th>総数</th> <th>健診要 指導者</th> <th>閉じこもり 予防</th> <th>ねたきり者</th> <th>精神障がい</th> <th>認知症</th> <th>被災者</th> <th>その他</th> </tr> </thead> <tbody> <tr> <td>2,322 人</td> <td>1,651 人</td> <td>0 人</td> <td>0 人</td> <td>0 人</td> <td>0 人</td> <td>612 人</td> <td>59 人</td> </tr> </tbody> </table>		総数	健診要 指導者	閉じこもり 予防	ねたきり者	精神障がい	認知症	被災者	その他	2,322 人	1,651 人	0 人	0 人	0 人	0 人	612 人	59 人																																															
総数	健診要 指導者	閉じこもり 予防	ねたきり者	精神障がい	認知症	被災者	その他																																																											
2,322 人	1,651 人	0 人	0 人	0 人	0 人	612 人	59 人																																																											
		※ 特定保健指導、医療費適正化事業、糖尿病治療中断者抽出勧奨事業、二次予防事業を除く																																																																
		(5) 保健推進員																																																																
		設置状況	研修会																																																															
		<table border="1"> <thead> <tr> <th>設置町内数</th> <th>保健推進員数</th> </tr> </thead> <tbody> <tr> <td>434 町内</td> <td>650 人</td> </tr> </tbody> </table>	設置町内数	保健推進員数	434 町内	650 人	<table border="1"> <thead> <tr> <th>区 分</th> <th>回 数</th> <th>延べ人員</th> </tr> </thead> <tbody> <tr> <td>全地区</td> <td>8 回</td> <td>410 人</td> </tr> <tr> <td>地区毎</td> <td>40 回</td> <td>805 人</td> </tr> </tbody> </table>	区 分	回 数	延べ人員	全地区	8 回	410 人	地区毎	40 回	805 人																																																		
設置町内数	保健推進員数																																																																	
434 町内	650 人																																																																	
区 分	回 数	延べ人員																																																																
全地区	8 回	410 人																																																																
地区毎	40 回	805 人																																																																
		(6) 特定給食施設等栄養管理指導事業																																																																
		<table border="1"> <thead> <tr> <th>巡回指導件数</th> </tr> </thead> <tbody> <tr> <td>62 件</td> </tr> </tbody> </table>		巡回指導件数	62 件																																																													
巡回指導件数																																																																		
62 件																																																																		
		(7) 食品表示法（保健事項）・健康増進法に係る食品表示の指導・相談																																																																
		<table border="1"> <thead> <tr> <th>指導・相談件数</th> </tr> </thead> <tbody> <tr> <td>126 件</td> </tr> </tbody> </table>		指導・相談件数	126 件																																																													
指導・相談件数																																																																		
126 件																																																																		
		(保健予防課)																																																																
		○ 難病患者相談事業																																																																
		<table border="1"> <thead> <tr> <th>決算額</th> <th>内 容</th> </tr> </thead> <tbody> <tr> <td>409</td> <td>難病医療講演会（医師等による講演・相談）2回 154人 難病患者等訪問相談員による訪問相談件数 49件</td> </tr> </tbody> </table>		決算額	内 容	409	難病医療講演会（医師等による講演・相談）2回 154人 難病患者等訪問相談員による訪問相談件数 49件																																																											
決算額	内 容																																																																	
409	難病医療講演会（医師等による講演・相談）2回 154人 難病患者等訪問相談員による訪問相談件数 49件																																																																	

款 項	決 算 額	施 策 の 概 要																																				
	千円	(単位：千円)																																				
		(財 政 課)																																				
		○ 市民病院事業会計に対する負担金等																																				
		<table border="1"> <thead> <tr> <th>区 分</th> <th>項 目</th> <th>決 算 額</th> <th></th> </tr> </thead> <tbody> <tr> <td rowspan="9">負担金</td> <td rowspan="9">収益勘定</td> <td>保健衛生行政</td> <td>7,053</td> <td rowspan="9">1,690,453</td> </tr> <tr> <td>救急病院</td> <td>16,427</td> </tr> <tr> <td>研究研修費・経営研修費</td> <td>52,917</td> </tr> <tr> <td>共済追加費用</td> <td>95,185</td> </tr> <tr> <td>基礎年金拠出金公的負担経費</td> <td>218,711</td> </tr> <tr> <td>児童手当</td> <td>42,378</td> </tr> <tr> <td>建設改良(利息)</td> <td>186,575</td> </tr> <tr> <td>高度医療</td> <td>540,030</td> </tr> <tr> <td>市採用職員退職給与金</td> <td>18,198</td> </tr> <tr> <td rowspan="3">出資金</td> <td rowspan="3">資本勘定</td> <td>建設改良(元金)</td> <td>512,979</td> <td rowspan="3">477,841</td> </tr> <tr> <td>建設改良(元金)</td> <td>387,243</td> </tr> <tr> <td>田向土地区画整理整理事業精算金</td> <td>90,598</td> </tr> </tbody> </table>			区 分	項 目	決 算 額		負担金	収益勘定	保健衛生行政	7,053	1,690,453	救急病院	16,427	研究研修費・経営研修費	52,917	共済追加費用	95,185	基礎年金拠出金公的負担経費	218,711	児童手当	42,378	建設改良(利息)	186,575	高度医療	540,030	市採用職員退職給与金	18,198	出資金	資本勘定	建設改良(元金)	512,979	477,841	建設改良(元金)	387,243	田向土地区画整理整理事業精算金	90,598
区 分	項 目	決 算 額																																				
負担金	収益勘定	保健衛生行政	7,053	1,690,453																																		
		救急病院	16,427																																			
		研究研修費・経営研修費	52,917																																			
		共済追加費用	95,185																																			
		基礎年金拠出金公的負担経費	218,711																																			
		児童手当	42,378																																			
		建設改良(利息)	186,575																																			
		高度医療	540,030																																			
		市採用職員退職給与金	18,198																																			
出資金	資本勘定	建設改良(元金)	512,979	477,841																																		
		建設改良(元金)	387,243																																			
		田向土地区画整理整理事業精算金	90,598																																			
		2,168,294																																				
		(総合保健センター推進室)																																				
		○ 市民病院事業会計に対する負担金(連携中枢都市圏分)																																				
		<table border="1"> <thead> <tr> <th>区 分</th> <th>決 算 額</th> <th></th> </tr> </thead> <tbody> <tr> <td>三戸中央病院への医師派遣に対する負担金</td> <td>9,050</td> <td rowspan="4">26,922</td> </tr> <tr> <td>五戸総合病院への医師派遣に対する負担金</td> <td>8,592</td> </tr> <tr> <td>南部町医療センターへの医師派遣に対する負担金</td> <td>6,280</td> </tr> <tr> <td>おいらせ病院への医師派遣に対する負担金</td> <td>3,000</td> </tr> </tbody> </table>			区 分	決 算 額		三戸中央病院への医師派遣に対する負担金	9,050	26,922	五戸総合病院への医師派遣に対する負担金	8,592	南部町医療センターへの医師派遣に対する負担金	6,280	おいらせ病院への医師派遣に対する負担金	3,000																						
区 分	決 算 額																																					
三戸中央病院への医師派遣に対する負担金	9,050	26,922																																				
五戸総合病院への医師派遣に対する負担金	8,592																																					
南部町医療センターへの医師派遣に対する負担金	6,280																																					
おいらせ病院への医師派遣に対する負担金	3,000																																					

款 項	決 算 額	施 策 の 概 要																																																																	
2 清 掃 費	千円 2,755,428	(環境政策課) ○ 八戸市ごみ減量推進員 …… 456 人 ごみの適正な処理を図り、清潔で住みよいまちづくりをすすめるため、各町内200世帯につき1人、八戸市ごみ減量推進員を設置している。  ○ 家庭ごみ有料化実施経費 <table border="1"> <thead> <tr> <th>区 分</th> <th>金 額</th> </tr> </thead> <tbody> <tr> <td>指定ごみ袋等製造費</td> <td>64,022</td> </tr> <tr> <td>指定ごみ袋管理配送委託料</td> <td>8,912</td> </tr> <tr> <td>ごみ処理手数料徴収委託料</td> <td>38,942</td> </tr> <tr> <td>指定ごみ袋無料配布世帯配送等委託料</td> <td>1,240</td> </tr> <tr> <td>計</td> <td>113,116</td> </tr> </tbody> </table> ○ リサイクルパートナー補助金 <table border="1"> <thead> <tr> <th>登録団体数</th> <th>実施団体数</th> <th>回収量 (kg)</th> <th>補助対象重量 (kg)</th> <th>補助金額</th> </tr> </thead> <tbody> <tr> <td>391件</td> <td>77件</td> <td>401,051</td> <td>401,051</td> <td>1,203</td> </tr> </tbody> </table> ※回収量及び補助対象重量は、回収したものの補助金を辞退した団体があるため、下表と合致しない。  ○ 八戸市資源集団回収事業補助 <table border="1"> <thead> <tr> <th>登録団体数</th> <th>実施団体数</th> <th>回収量 (kg)</th> <th>補助対象重量 (kg)</th> <th>補助金額</th> </tr> </thead> <tbody> <tr> <td>1</td> <td>1</td> <td>430,021</td> <td>430,021</td> <td>1,290</td> </tr> </tbody> </table> ○ 家庭用電動式生ごみ処理機購入費補助金 <table border="1"> <thead> <tr> <th>区 分</th> <th>件 数</th> <th>金 額</th> </tr> </thead> <tbody> <tr> <td>電動式生ごみ処理機</td> <td>13 件</td> <td>225</td> </tr> </tbody> </table> ○ コンポスト容器購入費補助金 <table border="1"> <thead> <tr> <th>区 分</th> <th>件 数</th> <th>基 数</th> <th>金 額</th> </tr> </thead> <tbody> <tr> <td>コンポスト容器</td> <td>27件</td> <td>40基</td> <td>99</td> </tr> </tbody> </table> ○ 家庭ごみの分け方・出し方チラシ配布事業 <table border="1"> <thead> <tr> <th>区 分</th> <th>金 額</th> <th>備 考</th> </tr> </thead> <tbody> <tr> <td>印刷・製本</td> <td>1,375</td> <td>作成数 111,000枚</td> </tr> <tr> <td>配布</td> <td>1,385</td> <td>配布実績 96,850戸</td> </tr> </tbody> </table> (環境保全課) ○ 一般廃棄物処理業許可業者数 (R2. 3. 31現在) <table border="1"> <thead> <tr> <th>一般廃棄物 収集運搬業</th> <th>一般廃棄物 処分業</th> </tr> </thead> <tbody> <tr> <td>100件</td> <td>3件</td> </tr> </tbody> </table> ○ 一般廃棄物処理施設設置許可件数 (R2. 3. 31現在) <table border="1"> <thead> <tr> <th>一般廃棄物処理施設</th> </tr> </thead> <tbody> <tr> <td>25件</td> </tr> </tbody> </table> ○ 一般廃棄物処理業許可申請件数 (H31. 4. 1～R2. 3. 31) <table border="1"> <thead> <tr> <th>一般廃棄物 処理業許可申請</th> <th>一般廃棄物 施設設置許可申請</th> </tr> </thead> <tbody> <tr> <td>87件</td> <td>4件</td> </tr> </tbody> </table>	区 分	金 額	指定ごみ袋等製造費	64,022	指定ごみ袋管理配送委託料	8,912	ごみ処理手数料徴収委託料	38,942	指定ごみ袋無料配布世帯配送等委託料	1,240	計	113,116	登録団体数	実施団体数	回収量 (kg)	補助対象重量 (kg)	補助金額	391件	77件	401,051	401,051	1,203	登録団体数	実施団体数	回収量 (kg)	補助対象重量 (kg)	補助金額	1	1	430,021	430,021	1,290	区 分	件 数	金 額	電動式生ごみ処理機	13 件	225	区 分	件 数	基 数	金 額	コンポスト容器	27件	40基	99	区 分	金 額	備 考	印刷・製本	1,375	作成数 111,000枚	配布	1,385	配布実績 96,850戸	一般廃棄物 収集運搬業	一般廃棄物 処分業	100件	3件	一般廃棄物処理施設	25件	一般廃棄物 処理業許可申請	一般廃棄物 施設設置許可申請	87件	4件
区 分	金 額																																																																		
指定ごみ袋等製造費	64,022																																																																		
指定ごみ袋管理配送委託料	8,912																																																																		
ごみ処理手数料徴収委託料	38,942																																																																		
指定ごみ袋無料配布世帯配送等委託料	1,240																																																																		
計	113,116																																																																		
登録団体数	実施団体数	回収量 (kg)	補助対象重量 (kg)	補助金額																																																															
391件	77件	401,051	401,051	1,203																																																															
登録団体数	実施団体数	回収量 (kg)	補助対象重量 (kg)	補助金額																																																															
1	1	430,021	430,021	1,290																																																															
区 分	件 数	金 額																																																																	
電動式生ごみ処理機	13 件	225																																																																	
区 分	件 数	基 数	金 額																																																																
コンポスト容器	27件	40基	99																																																																
区 分	金 額	備 考																																																																	
印刷・製本	1,375	作成数 111,000枚																																																																	
配布	1,385	配布実績 96,850戸																																																																	
一般廃棄物 収集運搬業	一般廃棄物 処分業																																																																		
100件	3件																																																																		
一般廃棄物処理施設																																																																			
25件																																																																			
一般廃棄物 処理業許可申請	一般廃棄物 施設設置許可申請																																																																		
87件	4件																																																																		

款 項	決 算 額	施 策 の 概 要																																				
	千円	(単位：千円)																																				
		<p>(清掃事務所)</p> <p>○ 許 可</p> <table border="1" style="margin-left: 40px;"> <tr> <td style="text-align: center;">廃棄物搬入許可</td> <td style="text-align: center;">5件</td> </tr> </table> <p>(環境保全課)</p> <p>○ 産業廃棄物処理業許可業者数 (R2. 3. 31現在)</p> <table border="1" style="margin-left: 40px;"> <tr> <td style="text-align: center;">産業廃棄物 収集運搬業</td> <td style="text-align: center;">特別管理産業 廃棄物収集運搬業</td> <td style="text-align: center;">産業廃棄物 処分業</td> <td style="text-align: center;">特別管理産業 廃棄物処分業</td> </tr> <tr> <td style="text-align: center;">23件</td> <td style="text-align: center;">8件</td> <td style="text-align: center;">72件</td> <td style="text-align: center;">7件</td> </tr> </table> <p>○ 産業廃棄物処理施設設置許可件数 (R2. 3. 31現在)</p> <table border="1" style="margin-left: 40px;"> <tr> <td style="text-align: center;">中間処理施設</td> <td style="text-align: center;">最終処分場</td> </tr> <tr> <td style="text-align: center;">190件</td> <td style="text-align: center;">6件</td> </tr> </table> <p>○ 産業廃棄物関係 許可申請件数 (H31. 4. 1～R2. 3. 31)</p> <table border="1" style="margin-left: 40px;"> <tr> <td style="text-align: center;">産業廃棄物 処理業許可申請</td> <td style="text-align: center;">産業廃棄物 施設設置許可申請</td> </tr> <tr> <td style="text-align: center;">25件</td> <td style="text-align: center;">6件</td> </tr> </table> <p>○ 産業廃棄物の不法投棄及び不適正保管事案数 (R2. 3. 31現在)</p> <table border="1" style="margin-left: 40px;"> <tr> <td style="text-align: center;">不法投棄及び不適正保管事案</td> <td style="text-align: center;">39件</td> </tr> </table> <p>○ 自動車リサイクル法登録・許可事業者数 (R2. 3. 31現在)</p> <table border="1" style="margin-left: 40px;"> <tr> <td style="text-align: center;">引取業</td> <td style="text-align: center;">フロン類回収業</td> <td style="text-align: center;">解体業</td> <td style="text-align: center;">破砕業</td> </tr> <tr> <td style="text-align: center;">69件</td> <td style="text-align: center;">31件</td> <td style="text-align: center;">11件</td> <td style="text-align: center;">2件</td> </tr> </table> <p>○ 自動車リサイクル法関係 登録・許可申請件数 (H31. 4. 1～R2. 3. 31)</p> <table border="1" style="margin-left: 40px;"> <tr> <td style="text-align: center;">引取業・フロン類回収業 登録申請</td> <td style="text-align: center;">解体業・破砕業 許可申請</td> </tr> <tr> <td style="text-align: center;">9件</td> <td style="text-align: center;">9件</td> </tr> </table> <p>○ PCB特別措置法に基づく保管状況等届出事業場数</p> <table border="1" style="margin-left: 40px;"> <tr> <td style="text-align: center;">新規届出 (H31. 4. 1～R2. 3. 31)</td> <td style="text-align: center;">R2. 3. 31現在の事業場数</td> </tr> <tr> <td style="text-align: center;">31件</td> <td style="text-align: center;">92件</td> </tr> </table>	廃棄物搬入許可	5件	産業廃棄物 収集運搬業	特別管理産業 廃棄物収集運搬業	産業廃棄物 処分業	特別管理産業 廃棄物処分業	23件	8件	72件	7件	中間処理施設	最終処分場	190件	6件	産業廃棄物 処理業許可申請	産業廃棄物 施設設置許可申請	25件	6件	不法投棄及び不適正保管事案	39件	引取業	フロン類回収業	解体業	破砕業	69件	31件	11件	2件	引取業・フロン類回収業 登録申請	解体業・破砕業 許可申請	9件	9件	新規届出 (H31. 4. 1～R2. 3. 31)	R2. 3. 31現在の事業場数	31件	92件
廃棄物搬入許可	5件																																					
産業廃棄物 収集運搬業	特別管理産業 廃棄物収集運搬業	産業廃棄物 処分業	特別管理産業 廃棄物処分業																																			
23件	8件	72件	7件																																			
中間処理施設	最終処分場																																					
190件	6件																																					
産業廃棄物 処理業許可申請	産業廃棄物 施設設置許可申請																																					
25件	6件																																					
不法投棄及び不適正保管事案	39件																																					
引取業	フロン類回収業	解体業	破砕業																																			
69件	31件	11件	2件																																			
引取業・フロン類回収業 登録申請	解体業・破砕業 許可申請																																					
9件	9件																																					
新規届出 (H31. 4. 1～R2. 3. 31)	R2. 3. 31現在の事業場数																																					
31件	92件																																					



款 項	決 算 額	施 策 の 概 要																																																												
	千円	(単位：千円)																																																												
		(環境政策課)																																																												
		○ 八戸地域広域市町村圏事務組合衛生費負担金（ごみ処理施設）																																																												
		<table border="1"> <thead> <tr> <th>区 分</th> <th>金 額</th> <th>備 考</th> </tr> </thead> <tbody> <tr> <td>塵芥処理費 (八戸清掃工場 管理運営費)</td> <td>845,915</td> <td>八戸市可燃ごみ焼却処理量 67,908 t</td> </tr> <tr> <td>リサイクルプラザ 管理運営費</td> <td>238,976</td> <td>八戸市ごみ処理量 12,737 t 不燃・粗大ごみ 5,612 t 資源物 7,125 t</td> </tr> <tr> <td>清掃公債費</td> <td>109,567</td> <td>・清掃工場施設整備分 86,065 ・リサイクルプラザ施設整備分 (建設分含む) 23,502</td> </tr> <tr> <td>特別負担金</td> <td>7,678</td> <td>管理棟維持管理経費八戸使用分</td> </tr> <tr> <td>計</td> <td>1,202,136</td> <td></td> </tr> </tbody> </table>	区 分	金 額	備 考	塵芥処理費 (八戸清掃工場 管理運営費)	845,915	八戸市可燃ごみ焼却処理量 67,908 t	リサイクルプラザ 管理運営費	238,976	八戸市ごみ処理量 12,737 t 不燃・粗大ごみ 5,612 t 資源物 7,125 t	清掃公債費	109,567	・清掃工場施設整備分 86,065 ・リサイクルプラザ施設整備分 (建設分含む) 23,502	特別負担金	7,678	管理棟維持管理経費八戸使用分	計	1,202,136																																											
区 分	金 額	備 考																																																												
塵芥処理費 (八戸清掃工場 管理運営費)	845,915	八戸市可燃ごみ焼却処理量 67,908 t																																																												
リサイクルプラザ 管理運営費	238,976	八戸市ごみ処理量 12,737 t 不燃・粗大ごみ 5,612 t 資源物 7,125 t																																																												
清掃公債費	109,567	・清掃工場施設整備分 86,065 ・リサイクルプラザ施設整備分 (建設分含む) 23,502																																																												
特別負担金	7,678	管理棟維持管理経費八戸使用分																																																												
計	1,202,136																																																													
		(環境保全課)																																																												
		○ 八戸地域広域市町村圏事務組合衛生費負担金（し尿処理施設）																																																												
		<table border="1"> <thead> <tr> <th>区 分</th> <th>金 額</th> </tr> </thead> <tbody> <tr> <td>し 尿 処 理 費</td> <td>333,280</td> </tr> <tr> <td>衛 生 公 債 費</td> <td>23,654</td> </tr> <tr> <td>計</td> <td>356,934</td> </tr> </tbody> </table>	区 分	金 額	し 尿 処 理 費	333,280	衛 生 公 債 費	23,654	計	356,934																																																				
区 分	金 額																																																													
し 尿 処 理 費	333,280																																																													
衛 生 公 債 費	23,654																																																													
計	356,934																																																													
		(清掃事務所)																																																												
		○ ごみ収集																																																												
		<table border="1"> <thead> <tr> <th>収集形態</th> <th>収集品目</th> <th>収集回数</th> <th>収 集 量</th> <th>収集車両</th> </tr> </thead> <tbody> <tr> <td rowspan="5">直 営</td> <td>可 燃 ご み</td> <td>週 2 回</td> <td>2,544 t</td> <td>7 台</td> </tr> <tr> <td>不 燃 系 資 源 物</td> <td>週 1 回</td> <td>244 t</td> <td>7 台</td> </tr> <tr> <td>乾 電 池 ・ 蛍 光 管</td> <td>年 6 回</td> <td>56 t</td> <td>1 台</td> </tr> <tr> <td>小 型 家 電</td> <td>随 時</td> <td>0 t</td> <td>—</td> </tr> <tr> <td>小 計</td> <td></td> <td>2,844 t</td> <td>—</td> </tr> <tr> <td rowspan="7">委 託</td> <td>可 燃 ご み</td> <td>週 2 回</td> <td>38,905 t</td> <td>34 台</td> </tr> <tr> <td>不 燃 ご み</td> <td>月 1 回</td> <td>1,818 t</td> <td>14 台</td> </tr> <tr> <td>粗 大 ご み</td> <td>随 時</td> <td>333 t</td> <td>3 台</td> </tr> <tr> <td>可 燃 系 資 源 物</td> <td>月 4 回</td> <td>3,739 t</td> <td>42 台</td> </tr> <tr> <td>不 燃 系 資 源 物</td> <td>週 1 回</td> <td>3,125 t</td> <td>34 台</td> </tr> <tr> <td>小 計</td> <td></td> <td>47,920 t</td> <td>—</td> </tr> <tr> <td>委 託 金 額</td> <td></td> <td>615,145 千円</td> <td>—</td> </tr> <tr> <td>合 計</td> <td></td> <td>50,764 t</td> <td>—</td> </tr> </tbody> </table>	収集形態	収集品目	収集回数	収 集 量	収集車両	直 営	可 燃 ご み	週 2 回	2,544 t	7 台	不 燃 系 資 源 物	週 1 回	244 t	7 台	乾 電 池 ・ 蛍 光 管	年 6 回	56 t	1 台	小 型 家 電	随 時	0 t	—	小 計		2,844 t	—	委 託	可 燃 ご み	週 2 回	38,905 t	34 台	不 燃 ご み	月 1 回	1,818 t	14 台	粗 大 ご み	随 時	333 t	3 台	可 燃 系 資 源 物	月 4 回	3,739 t	42 台	不 燃 系 資 源 物	週 1 回	3,125 t	34 台	小 計		47,920 t	—	委 託 金 額		615,145 千円	—	合 計		50,764 t	—	
収集形態	収集品目	収集回数	収 集 量	収集車両																																																										
直 営	可 燃 ご み	週 2 回	2,544 t	7 台																																																										
	不 燃 系 資 源 物	週 1 回	244 t	7 台																																																										
	乾 電 池 ・ 蛍 光 管	年 6 回	56 t	1 台																																																										
	小 型 家 電	随 時	0 t	—																																																										
	小 計		2,844 t	—																																																										
委 託	可 燃 ご み	週 2 回	38,905 t	34 台																																																										
	不 燃 ご み	月 1 回	1,818 t	14 台																																																										
	粗 大 ご み	随 時	333 t	3 台																																																										
	可 燃 系 資 源 物	月 4 回	3,739 t	42 台																																																										
	不 燃 系 資 源 物	週 1 回	3,125 t	34 台																																																										
	小 計		47,920 t	—																																																										
	委 託 金 額		615,145 千円	—																																																										
合 計		50,764 t	—																																																											
		※ 直営の収集車両……保有車両は7台（うち予備車2台）																																																												
		※ 可燃系資源物……新聞紙、雑誌・チラシ、段ボール、古布、その他紙																																																												
		※ 不燃系資源物……缶、ビン、ペットボトル																																																												

款 項	決 算 額	施 策 の 概 要																																				
	千円	(単位：千円)																																				
		(清掃事務所) ○ ごみ処理 (1) 最終処分場（八戸市一般廃棄物最終処分場）																																				
		<table border="1" style="width: 100%; border-collapse: collapse;"> <thead> <tr> <th rowspan="2" style="width: 20%;">ごみの種類</th> <th style="width: 20%;">不燃ごみ</th> <th rowspan="2" style="width: 20%;">中間処理 施設残渣</th> <th colspan="2" style="width: 40%;">計</th> </tr> <tr> <th>八戸市</th> <th></th> <th></th> </tr> </thead> <tbody> <tr> <td>処理量</td> <td style="text-align: center;">613 t</td> <td style="text-align: center;">9,427 t</td> <td colspan="2" style="text-align: center;">10,040 t</td> </tr> </tbody> </table>				ごみの種類	不燃ごみ	中間処理 施設残渣	計		八戸市			処理量	613 t	9,427 t	10,040 t																					
ごみの種類	不燃ごみ	中間処理 施設残渣	計																																			
	八戸市																																					
処理量	613 t	9,427 t	10,040 t																																			
		(2) 動物死体焼却場																																				
		<table border="1" style="width: 100%; border-collapse: collapse;"> <thead> <tr> <th colspan="2" style="width: 20%;">種 類</th> <th style="width: 15%;">犬</th> <th style="width: 15%;">猫</th> <th style="width: 15%;">その他</th> <th colspan="2" style="width: 20%;">計</th> </tr> </thead> <tbody> <tr> <td rowspan="2" style="writing-mode: vertical-rl; text-orientation: upright;">有 料</td> <td>自 己 搬 入</td> <td style="text-align: center;">385 体</td> <td style="text-align: center;">336 体</td> <td style="text-align: center;">75 体</td> <td style="text-align: center;">796 体</td> <td rowspan="2" style="text-align: center;">1,108 体</td> </tr> <tr> <td>市 収 集</td> <td style="text-align: center;">167 体</td> <td style="text-align: center;">122 体</td> <td style="text-align: center;">23 体</td> <td style="text-align: center;">312 体</td> </tr> <tr> <td colspan="2">無 料</td> <td style="text-align: center;">13 体</td> <td style="text-align: center;">689 体</td> <td style="text-align: center;">612 体</td> <td colspan="2" style="text-align: center;">1,314 体</td> </tr> <tr> <td colspan="2">処 理 数</td> <td style="text-align: center;">565 体</td> <td style="text-align: center;">1,147 体</td> <td style="text-align: center;">710 体</td> <td colspan="2" style="text-align: center;">2,422 体</td> </tr> </tbody> </table>				種 類		犬	猫	その他	計		有 料	自 己 搬 入	385 体	336 体	75 体	796 体	1,108 体	市 収 集	167 体	122 体	23 体	312 体	無 料		13 体	689 体	612 体	1,314 体		処 理 数		565 体	1,147 体	710 体	2,422 体	
種 類		犬	猫	その他	計																																	
有 料	自 己 搬 入	385 体	336 体	75 体	796 体	1,108 体																																
	市 収 集	167 体	122 体	23 体	312 体																																	
無 料		13 体	689 体	612 体	1,314 体																																	
処 理 数		565 体	1,147 体	710 体	2,422 体																																	
		○ 一般廃棄物の不法投棄事案																																				
		<table border="1" style="width: 100%; border-collapse: collapse;"> <thead> <tr> <th style="width: 15%;">件数</th> <th style="width: 15%;">市回収量</th> <th style="width: 70%;">備 考</th> </tr> </thead> <tbody> <tr> <td style="text-align: center;">100 件</td> <td style="text-align: center;">8,394 kg</td> <td> <ul style="list-style-type: none"> <li>・ 関係機関、団体による合同パトロール</li> <li>・ 市単独パトロールや市民からの通報</li> <li>・ 不法投棄監視カメラの設置、立て看板による啓発</li> </ul> </td> </tr> </tbody> </table>				件数	市回収量	備 考	100 件	8,394 kg	<ul style="list-style-type: none"> <li>・ 関係機関、団体による合同パトロール</li> <li>・ 市単独パトロールや市民からの通報</li> <li>・ 不法投棄監視カメラの設置、立て看板による啓発</li> </ul>																											
件数	市回収量	備 考																																				
100 件	8,394 kg	<ul style="list-style-type: none"> <li>・ 関係機関、団体による合同パトロール</li> <li>・ 市単独パトロールや市民からの通報</li> <li>・ 不法投棄監視カメラの設置、立て看板による啓発</li> </ul>																																				

款 項	決 算 額	施 策 の 概 要																																																						
5 労働費	千円 132,795	(単位：千円)																																																						
1 労働諸費	132,795	<p>(勤労青少年ホーム)</p> <p>○ 利用状況</p> <table border="1"> <thead> <tr> <th>区 分</th> <th>利用者数</th> </tr> </thead> <tbody> <tr> <td>主 催 事 業 〔 料理・シェイプアップ・着付・生花・茶道 ヨガ 〕</td> <td>1,024人</td> </tr> <tr> <td>クラブサークル による団体利用 〔 各種スポーツ・カポエイラ・空手 〕</td> <td>4,228人</td> </tr> <tr> <td>個 別 利 用 〔 バスケットボール・バレーボール バトミントン・卓球等 〕</td> <td>2,157人</td> </tr> <tr> <td>計</td> <td>7,409人</td> </tr> </tbody> </table> <p>(産業労政課)</p> <p>○ 負担金、補助金の主なもの</p> <table border="1"> <thead> <tr> <th>名 称</th> <th>決算額</th> </tr> </thead> <tbody> <tr> <td>21世紀職業財団負担金</td> <td>50</td> </tr> <tr> <td>障がい者雇用奨励金</td> <td>176</td> </tr> <tr> <td>離職者雇用奨励金</td> <td>60</td> </tr> <tr> <td>八戸地区雇用対策協議会補助金</td> <td>250</td> </tr> <tr> <td>フロンティア八戸職業訓練助成金</td> <td>2,138</td> </tr> <tr> <td>技能者養成事業補助金</td> <td>633</td> </tr> <tr> <td>全国シルバー人材センター事業協会負担金</td> <td>50</td> </tr> <tr> <td>県シルバー人材センター連合会負担金</td> <td>50</td> </tr> <tr> <td>計</td> <td>3,407</td> </tr> </tbody> </table> <table border="1"> <thead> <tr> <th>事 業 名</th> <th>決算額</th> <th>内 容</th> </tr> </thead> <tbody> <tr> <td>八戸市シルバー人材 センター補助金</td> <td>13,048</td> <td>           会員数 1,353 人            就業延人数 117,944 人            補助金内訳                運営費 6,836千円                事業費 6,212千円         </td> </tr> </tbody> </table> <table border="1"> <thead> <tr> <th>事 業 名</th> <th>決算額</th> <th>内 容</th> </tr> </thead> <tbody> <tr> <td>ほんのり温ったか八戸 移住計画支援事業</td> <td>6,038</td> <td>           新規登録者数 37人            就職者数 24人            交通費等助成金 256千円(18件)            移住準備助成金 1,986千円(22件)            住宅費助成金 2,446千円(13件)            学用品等購入助成金 0千円(0件)            移住支援企業助成金 1,350千円(27件)         </td> </tr> </tbody> </table> <table border="1"> <thead> <tr> <th>事 業 名</th> <th>決算額</th> <th>内 容</th> </tr> </thead> <tbody> <tr> <td>移住支援金支給事業</td> <td>600</td> <td>単身(600千円) 1件</td> </tr> </tbody> </table> <table border="1"> <thead> <tr> <th>事 業 名</th> <th>決算額</th> <th>内 容</th> </tr> </thead> <tbody> <tr> <td>地域事業所人材獲得等 支援事業</td> <td>270</td> <td>首都圏等人材確保支援助成金 8件 270千円</td> </tr> </tbody> </table>	区 分	利用者数	主 催 事 業 〔 料理・シェイプアップ・着付・生花・茶道 ヨガ 〕	1,024人	クラブサークル による団体利用 〔 各種スポーツ・カポエイラ・空手 〕	4,228人	個 別 利 用 〔 バスケットボール・バレーボール バトミントン・卓球等 〕	2,157人	計	7,409人	名 称	決算額	21世紀職業財団負担金	50	障がい者雇用奨励金	176	離職者雇用奨励金	60	八戸地区雇用対策協議会補助金	250	フロンティア八戸職業訓練助成金	2,138	技能者養成事業補助金	633	全国シルバー人材センター事業協会負担金	50	県シルバー人材センター連合会負担金	50	計	3,407	事 業 名	決算額	内 容	八戸市シルバー人材 センター補助金	13,048	会員数 1,353 人 就業延人数 117,944 人 補助金内訳 運営費 6,836千円 事業費 6,212千円	事 業 名	決算額	内 容	ほんのり温ったか八戸 移住計画支援事業	6,038	新規登録者数 37人 就職者数 24人 交通費等助成金 256千円(18件) 移住準備助成金 1,986千円(22件) 住宅費助成金 2,446千円(13件) 学用品等購入助成金 0千円(0件) 移住支援企業助成金 1,350千円(27件)	事 業 名	決算額	内 容	移住支援金支給事業	600	単身(600千円) 1件	事 業 名	決算額	内 容	地域事業所人材獲得等 支援事業	270	首都圏等人材確保支援助成金 8件 270千円
区 分	利用者数																																																							
主 催 事 業 〔 料理・シェイプアップ・着付・生花・茶道 ヨガ 〕	1,024人																																																							
クラブサークル による団体利用 〔 各種スポーツ・カポエイラ・空手 〕	4,228人																																																							
個 別 利 用 〔 バスケットボール・バレーボール バトミントン・卓球等 〕	2,157人																																																							
計	7,409人																																																							
名 称	決算額																																																							
21世紀職業財団負担金	50																																																							
障がい者雇用奨励金	176																																																							
離職者雇用奨励金	60																																																							
八戸地区雇用対策協議会補助金	250																																																							
フロンティア八戸職業訓練助成金	2,138																																																							
技能者養成事業補助金	633																																																							
全国シルバー人材センター事業協会負担金	50																																																							
県シルバー人材センター連合会負担金	50																																																							
計	3,407																																																							
事 業 名	決算額	内 容																																																						
八戸市シルバー人材 センター補助金	13,048	会員数 1,353 人 就業延人数 117,944 人 補助金内訳 運営費 6,836千円 事業費 6,212千円																																																						
事 業 名	決算額	内 容																																																						
ほんのり温ったか八戸 移住計画支援事業	6,038	新規登録者数 37人 就職者数 24人 交通費等助成金 256千円(18件) 移住準備助成金 1,986千円(22件) 住宅費助成金 2,446千円(13件) 学用品等購入助成金 0千円(0件) 移住支援企業助成金 1,350千円(27件)																																																						
事 業 名	決算額	内 容																																																						
移住支援金支給事業	600	単身(600千円) 1件																																																						
事 業 名	決算額	内 容																																																						
地域事業所人材獲得等 支援事業	270	首都圏等人材確保支援助成金 8件 270千円																																																						

款 項	決 算 額	施 策 の 概 要				
	千円	(単位：千円)				
		(産業労政課)				
		○雇用対策				
		事業名	有効求人数	有効求職数	紹介数	就職者数
		無料職業紹介事業	867人	382人	75件	22人
		事業名	決算額	内 容		
		若年者・離職者対策事業委託料	425	新入・若手社員を対象としたセミナーの実施(年2回) 受講者延数 53人		
		○労働福祉				
		制度名	預託額	融資枠	融資件数	
		八戸市勤労者厚生資金融資制度	25,000	75,000	2件	
			融資金額	融資残高	利用率	
			2,020	48,890	65.19%	
		○職業訓練センター利用状況(令和元年度実績)				
		内 容	実施回数	延人数		
		普通課程	87回	566人		
		木造建築科・塑性加工科	87	566		
		普通短期課程	599回	12,344人		
		電気工事士養成科	82	441		
		OA事務科	196	2,695		
		建設実務科	54	535		
		IT活用力セミナー	3	48		
		住宅建築施工科	264	8,625		
		自主事業	526回	2,931人		
		Word初心者コース	112	642		
		Excel初心者コース	120	912		
		Word応用コース	48	192		
		Excel応用コース	48	240		
		Word3級検定コース	36	252		
		Excel3級検定コース	36	216		
		Word2級検定コース	25	50		
		Excel2級検定コース	25	75		
		PowerPointコース	10	60		
		電子会計実務検定コース	18	72		
		日商簿記3級受験コース	35	105		
		初心者のためのホームページ作成コース	8	72		
		電気工事士養成科補講	3	15		
		建築塗装学科講習	2	28		
		施設提供	55回	1,150人		
		合 計	1,267回	16,991人		

款 項	決 算 額	施 策 の 概 要																																						
6 農林水産業費	千円 2,692,801	(単位：千円)																																						
1 農 業 費	905,024	<p>(農政課・農業委員会)</p> <p>1 組織 (令和2年3月31日現在)</p> <p>(1) 農業委員 18名</p> <p>(2) 農地利用最適化推進委員 22名</p> <p>(3) 会議開催状況</p> <table border="1" style="margin-left: 20px;"> <thead> <tr> <th>種別</th> <th>総会</th> <th>全員協議会</th> <th>運営協議会</th> </tr> </thead> <tbody> <tr> <td>回数</td> <td style="text-align: center;">13</td> <td style="text-align: center;">1</td> <td style="text-align: center;">12</td> </tr> </tbody> </table> <p>2 農政関係</p> <p>(1) 一般業務</p> <p>① 農家座談会の開催 (8会場)</p> <p>② 租税特別措置法関係</p> <p>③ 農地台帳の整備</p> <p>④ 農地台帳記載証明書交付</p> <p>⑤ 情報活動</p> <table style="margin-left: 20px;"> <tr> <td>はちのへのうぎょうだより</td> <td style="text-align: center;">年 6 回発行</td> <td style="text-align: right;">延 25,200 部</td> </tr> <tr> <td>八戸ののうぎょう</td> <td style="text-align: center;">年 1 回発行</td> <td style="text-align: right;">420 部</td> </tr> </table> <p>⑥ 大会、研修会等</p> <p>国、県等の農業委員会大会に出席するとともに、農業委員及び農地利用最適化推進委員の研鑽に資するため研修会等を行った。</p> <p>⑦ その他の事業</p> <table border="1" style="margin-left: 20px;"> <thead> <tr> <th>項目</th> <th>内容</th> </tr> </thead> <tbody> <tr> <td>農業後継者顕彰</td> <td>市内の青年農業者の中から模範的な農業後継者の顕彰を行った。 顕彰者1名</td> </tr> <tr> <td>農業者等との意見交換会</td> <td>農業委員・農地利用最適化推進委員と農業者、関係機関が集まり、農政活動への意見・要望について意見交換を行った。</td> </tr> </tbody> </table> <p>(2) 農業者年金事業</p> <p>① 農業者年金加入状況 (令和2年3月31日現在) (人)</p> <table border="1" style="margin-left: 20px;"> <thead> <tr> <th rowspan="2">新年金</th> <th colspan="2">加入者数</th> <th colspan="2">受給待期者数</th> </tr> <tr> <th></th> <th>R元新規</th> <th></th> <th>60歳以上</th> </tr> </thead> <tbody> <tr> <td></td> <td style="text-align: center;">22</td> <td style="text-align: center;">5</td> <td style="text-align: center;">34</td> <td style="text-align: center;">25</td> </tr> </tbody> </table> <table border="1" style="margin-left: 20px;"> <thead> <tr> <th>旧年金</th> <th>受給待期者数</th> </tr> </thead> <tbody> <tr> <td></td> <td style="text-align: center;">23</td> </tr> </tbody> </table>	種別	総会	全員協議会	運営協議会	回数	13	1	12	はちのへのうぎょうだより	年 6 回発行	延 25,200 部	八戸ののうぎょう	年 1 回発行	420 部	項目	内容	農業後継者顕彰	市内の青年農業者の中から模範的な農業後継者の顕彰を行った。 顕彰者1名	農業者等との意見交換会	農業委員・農地利用最適化推進委員と農業者、関係機関が集まり、農政活動への意見・要望について意見交換を行った。	新年金	加入者数		受給待期者数			R元新規		60歳以上		22	5	34	25	旧年金	受給待期者数		23
種別	総会	全員協議会	運営協議会																																					
回数	13	1	12																																					
はちのへのうぎょうだより	年 6 回発行	延 25,200 部																																						
八戸ののうぎょう	年 1 回発行	420 部																																						
項目	内容																																							
農業後継者顕彰	市内の青年農業者の中から模範的な農業後継者の顕彰を行った。 顕彰者1名																																							
農業者等との意見交換会	農業委員・農地利用最適化推進委員と農業者、関係機関が集まり、農政活動への意見・要望について意見交換を行った。																																							
新年金	加入者数		受給待期者数																																					
		R元新規		60歳以上																																				
	22	5	34	25																																				
旧年金	受給待期者数																																							
	23																																							

款 項	決 算 額	施 策 の 概 要																																			
	千円	(単位：千円)																																			
		(農政課・農業委員会)																																			
		② 農業者年金受給状況 (令和2年3月31日現在) (人)																																			
		<table border="1" style="width: 100%; border-collapse: collapse;"> <thead> <tr> <th rowspan="2" style="width: 15%;">新年金</th> <th colspan="2" style="width: 20%;">老齢年金と特例付加年金の併給</th> <th colspan="2" style="width: 20%;">老齢年金</th> <th rowspan="2" style="width: 10%;">計</th> </tr> <tr> <th style="width: 10%;"></th> <th style="width: 10%;">R元受給開始</th> <th style="width: 10%;"></th> <th style="width: 10%;">R元受給開始</th> </tr> </thead> <tbody> <tr> <td></td> <td style="text-align: center;">1</td> <td style="text-align: center;">1</td> <td style="text-align: center;">68</td> <td style="text-align: center;">3</td> <td style="text-align: center;">69</td> </tr> </tbody> </table>				新年金	老齢年金と特例付加年金の併給		老齢年金		計		R元受給開始		R元受給開始		1	1	68	3	69																
新年金	老齢年金と特例付加年金の併給		老齢年金		計																																
		R元受給開始		R元受給開始																																	
	1	1	68	3	69																																
		<table border="1" style="width: 100%; border-collapse: collapse;"> <thead> <tr> <th rowspan="2" style="width: 15%;">旧年金</th> <th colspan="2" style="width: 20%;">経営移譲年金</th> <th colspan="2" style="width: 20%;">老齢年金と経営移譲年金の併給</th> <th colspan="2" style="width: 20%;">老齢年金または特例老齢年金</th> <th rowspan="2" style="width: 10%;">計</th> </tr> <tr> <th style="width: 10%;"></th> <th style="width: 10%;">R元受給開始</th> <th style="width: 10%;"></th> <th style="width: 10%;">R元受給開始</th> <th style="width: 10%;"></th> <th style="width: 10%;">R元受給開始</th> </tr> </thead> <tbody> <tr> <td></td> <td style="text-align: center;">91</td> <td style="text-align: center;">0</td> <td style="text-align: center;">61</td> <td style="text-align: center;">0</td> <td style="text-align: center;">111</td> <td style="text-align: center;">5</td> <td style="text-align: center;">263</td> </tr> </tbody> </table>				旧年金	経営移譲年金		老齢年金と経営移譲年金の併給		老齢年金または特例老齢年金		計		R元受給開始		R元受給開始		R元受給開始		91	0	61	0	111	5	263										
旧年金	経営移譲年金		老齢年金と経営移譲年金の併給		老齢年金または特例老齢年金		計																														
		R元受給開始		R元受給開始		R元受給開始																															
	91	0	61	0	111	5	263																														
		(3) 外郭団体の活動																																			
		八戸市農業経営者協議会 会議の開催 (総会1回、役員会2回)																																			
		3 農地関係																																			
		(1) 農地法第3条 (農地の権利移動許可) 及び第4条、第5条 (農地転用許可) の処理に万全を期した。																																			
		(2) 農地法第18条 (農地の賃貸借契約の合意解約) の処理及び農地改良 (埋め立てによる畑転換) の適正化指導に努めた。																																			
		農地事務の処理状況 (平成31年1月～令和元年12月)																																			
		<table border="1" style="width: 100%; border-collapse: collapse;"> <thead> <tr> <th colspan="2" style="width: 70%;">区分</th> <th style="width: 10%;">件数</th> <th style="width: 20%;">面積 (㎡)</th> </tr> </thead> <tbody> <tr> <td rowspan="3" style="width: 15%;">農地の権利移動</td> <td style="width: 55%;">権利の移転・設定 (農地法第3条)</td> <td style="text-align: center;">52</td> <td style="text-align: right;">142,382</td> </tr> <tr> <td>権利の移転・設定 (基盤法第18条)</td> <td style="text-align: center;">160</td> <td style="text-align: right;">935,562</td> </tr> <tr> <td style="text-align: center;">合計</td> <td style="text-align: center;">212</td> <td style="text-align: right;">1,077,944</td> </tr> <tr> <td rowspan="3" style="width: 15%;">農地の転用</td> <td style="width: 55%;">所有者の転用 (農地法第4条)</td> <td style="text-align: center;">36</td> <td style="text-align: right;">21,871</td> </tr> <tr> <td>権利移動(設定)を伴う所有者以外の転用 (農地法第5条)</td> <td style="text-align: center;">236</td> <td style="text-align: right;">137,492</td> </tr> <tr> <td style="text-align: center;">合計</td> <td style="text-align: center;">272</td> <td style="text-align: right;">159,363</td> </tr> <tr> <td colspan="2">賃貸借合意解約通知書の受理 (農地法第18条)</td> <td style="text-align: center;">16</td> <td style="text-align: right;">57,899</td> </tr> <tr> <td colspan="2">農地改良届</td> <td style="text-align: center;">11</td> <td style="text-align: right;">20,492</td> </tr> </tbody> </table>				区分		件数	面積 (㎡)	農地の権利移動	権利の移転・設定 (農地法第3条)	52	142,382	権利の移転・設定 (基盤法第18条)	160	935,562	合計	212	1,077,944	農地の転用	所有者の転用 (農地法第4条)	36	21,871	権利移動(設定)を伴う所有者以外の転用 (農地法第5条)	236	137,492	合計	272	159,363	賃貸借合意解約通知書の受理 (農地法第18条)		16	57,899	農地改良届		11	20,492
区分		件数	面積 (㎡)																																		
農地の権利移動	権利の移転・設定 (農地法第3条)	52	142,382																																		
	権利の移転・設定 (基盤法第18条)	160	935,562																																		
	合計	212	1,077,944																																		
農地の転用	所有者の転用 (農地法第4条)	36	21,871																																		
	権利移動(設定)を伴う所有者以外の転用 (農地法第5条)	236	137,492																																		
	合計	272	159,363																																		
賃貸借合意解約通知書の受理 (農地法第18条)		16	57,899																																		
農地改良届		11	20,492																																		

款 項	決 算 額	施 策 の 概 要																																											
	千円	(単位：千円)																																											
		<p>(農政課・農業委員会)</p> <p>(3) 農地流動化と経営規模拡大施策</p> <p>農業振興地域における優良農地を意欲的な担い手農家へ利用集積させることにより経営規模の拡大とその効率的利用を促進するため、農業経営基盤強化促進事業及び農地移動適正化あっせん事業を継続、推進した。</p> <p>① 農業経営基盤強化促進事業</p> <p>農用地の貸し手及び借り手農家の掘り起こしに努めるとともに、貸借期間が終了するものについては再設定（契約の更新）を勧めるなど、農地の流動化及び有効利用の促進に努めた。</p> <p>ア. 利用権設定実績（平成31年1月～令和元年12月）（人、㎡）</p> <table border="1" data-bbox="534 638 1264 763"> <thead> <tr> <th colspan="3">利用権設定者</th> <th colspan="3">利用権設定面積</th> </tr> <tr> <th>件数</th> <th>貸し手</th> <th>借り手</th> <th>田</th> <th>畑</th> <th>計</th> </tr> </thead> <tbody> <tr> <td>160</td> <td>161</td> <td>79</td> <td>280,909</td> <td>654,653</td> <td>935,562</td> </tr> </tbody> </table> <p>うち新規・再設定・移転の内訳（件、㎡）</p> <table border="1" data-bbox="534 846 951 1014"> <thead> <tr> <th>区分</th> <th>件数</th> <th>面積</th> </tr> </thead> <tbody> <tr> <td>新規設定</td> <td>87</td> <td>553,631</td> </tr> <tr> <td>再設定</td> <td>73</td> <td>381,931</td> </tr> <tr> <td>移転</td> <td>0</td> <td>0</td> </tr> </tbody> </table> <p>イ. 農用地利用集積計画書原案の作成（平成31年1月～令和元年12月）</p> <p>作成回数 11回</p> <p>ウ. 権利関係の記録管理及び周知</p> <ul style="list-style-type: none"> <li>・農用地利用集積計画書写しの送付</li> <li>・利用権の終期、更新通知</li> <li>・農地貸借データベース等の作成</li> </ul> <p>② 農地移動適正化あっせん事業</p> <p>農用地区域内における農地の売買あっせんの申出については、あっせん基準に基づきあっせん委員会を開催し、適格者にあっせんを行うものであるが、平成31年・令和元年は新規の申出はあったものの、買受希望はなかった。</p> <p>(平成31年1月～令和元年12月)</p> <table border="1" data-bbox="568 1621 1334 1747"> <thead> <tr> <th rowspan="2">あっせん委員会 開催回数</th> <th rowspan="2">あっせん 成立件数</th> <th colspan="3">左の内訳（㎡）</th> </tr> <tr> <th>田</th> <th>畑</th> <th>計</th> </tr> </thead> <tbody> <tr> <td>0回</td> <td>0件</td> <td>0</td> <td>0</td> <td>0</td> </tr> </tbody> </table>	利用権設定者			利用権設定面積			件数	貸し手	借り手	田	畑	計	160	161	79	280,909	654,653	935,562	区分	件数	面積	新規設定	87	553,631	再設定	73	381,931	移転	0	0	あっせん委員会 開催回数	あっせん 成立件数	左の内訳（㎡）			田	畑	計	0回	0件	0	0	0
利用権設定者			利用権設定面積																																										
件数	貸し手	借り手	田	畑	計																																								
160	161	79	280,909	654,653	935,562																																								
区分	件数	面積																																											
新規設定	87	553,631																																											
再設定	73	381,931																																											
移転	0	0																																											
あっせん委員会 開催回数	あっせん 成立件数	左の内訳（㎡）																																											
		田	畑	計																																									
0回	0件	0	0	0																																									

款 項	決 算 額	施 策 の 概 要																																							
	千円	<p style="text-align: right;">(単位：千円)</p> <p>(農政課・農業委員会)</p> <p>(4) 遊休農地解消普及活動</p> <ul style="list-style-type: none"> <li>・農地パトロール（荒廃農地の発生・解消状況に関する調査） 12回</li> <li>・適正管理に関する通知 6件（7筆）</li> </ul> <p>荒廃農地の令和元年度調査結果 (ha)</p> <table border="1" style="width: 100%; border-collapse: collapse; text-align: center;"> <thead> <tr> <th rowspan="2"></th> <th colspan="2">旧八戸市</th> <th colspan="2">旧南郷村</th> <th colspan="3">市全体</th> </tr> <tr> <th>A分類</th> <th>B分類</th> <th>A分類</th> <th>B分類</th> <th>A分類</th> <th>B分類</th> <th>合計</th> </tr> </thead> <tbody> <tr> <td>田</td> <td>85.4</td> <td>9.9</td> <td>11.3</td> <td>8.0</td> <td>96.7</td> <td>17.9</td> <td>114.6</td> </tr> <tr> <td>畑</td> <td>38.2</td> <td>19.8</td> <td>40.6</td> <td>19.6</td> <td>78.8</td> <td>39.4</td> <td>118.3</td> </tr> <tr> <td>計</td> <td>123.7</td> <td>29.7</td> <td>51.9</td> <td>27.5</td> <td>175.6</td> <td>57.2</td> <td>232.8</td> </tr> </tbody> </table> <p>※四捨五入により、計は一致しない場合がある。</p> <p style="margin-left: 40px;">A分類：再生利用が可能な荒廃農地</p> <p style="margin-left: 40px;">B分類：再生利用が困難と見込まれる荒廃農地</p> <p>4 農政課関係</p> <ol style="list-style-type: none"> <li>(1) 農業振興地域整備計画の変更（農用地区域からの除外1件）</li> <li>(2) 区域内・区域外証明書発行</li> </ol>		旧八戸市		旧南郷村		市全体			A分類	B分類	A分類	B分類	A分類	B分類	合計	田	85.4	9.9	11.3	8.0	96.7	17.9	114.6	畑	38.2	19.8	40.6	19.6	78.8	39.4	118.3	計	123.7	29.7	51.9	27.5	175.6	57.2	232.8
	旧八戸市			旧南郷村		市全体																																			
	A分類	B分類	A分類	B分類	A分類	B分類	合計																																		
田	85.4	9.9	11.3	8.0	96.7	17.9	114.6																																		
畑	38.2	19.8	40.6	19.6	78.8	39.4	118.3																																		
計	123.7	29.7	51.9	27.5	175.6	57.2	232.8																																		



款 項	決 算 額	施 策 の 概 要				
	千円	(単位：千円)				
		(農業経営振興センター)				
		1 魅力ある農業経営体の育成				
事業名	決算額	財源内訳				内容
		国・県	地方債	その他	一般財源	
担い手総合支援事業補助金	255				255	農業の担い手の経営改善及び育成・確保のための取組を行う「八戸地域担い手育成総合支援協議会」に対する補助。
農業次世代人材投資(経営開始型)事業補助金	27,000	27,000			0	次世代を担う農業者となることを志向する者の経営確立を支援するため、1人当たり年間最大1,500千円を最長5年間交付。
農業経営基盤強化資金利子補給補助金	62	31			31	農業経営基盤強化促進法に基づく経営改善計画の認定を受けた農業経営者の計画に即した経営に必要な借入金に対する利子補給。
機構集積協力金事業交付金	558	558			0	農地中間管理機構に10年以上農地を貸し付けた農業経営者のうち、経営転換又はリタイアした農業経営者等に対する協力金の交付。
		2 地域特性を生かした八戸農業の推進				
事業名	決算額	財源内訳				内容
		国・県	地方債	その他	一般財源	
環境保全型農業直接支払交付金	2,595	1,946			649	有機農業等の環境保全に効果の高い営農活動の普及を促進するため、その取組面積に応じて交付金を交付。
南郷新規作物研究事業	63,443	26,535		752	36,156	八戸市南郷新規作物研究会の開催、ワイン用ぶどう苗木の購入に要する経費に対する補助、ワイナリーの整備に要する初期投資に対する補助及び地域おこし協力隊員の委嘱等。
観光農園振興事業補助金	300				300	八戸市南郷観光農業振興会が行う観光農園の情報発信等に要する経費に対する補助。
葉たばこ振興対策事業補助金	955				955	葉たばこ生産のための集団利用機械等の導入及び土壌消毒剤の購入に対する補助。
特産そば産地形成奨励金補助金	4,584			4,584	0	そばのコンバインによる刈り取りに対する補助。
農業新ブランド育成事業	1,614				1,614	「八戸いちご」の消費及び販路拡大を図るとともに、ブランド化を推進するため、「親子スイーツづくり体験会」、「八戸いちごマルシェ」等を開催。
		※ 令和元年度地方創生推進交付金				

款 項	決 算 額	施 策 の 概 要
	千円	<p style="text-align: right;">(単位：千円)</p> <p>(農業経営振興センター)</p> <p>3 野菜・花きの栽培調査及び農業体験学習等</p> <p>(1) 栽培調査</p> <p>① 施設野菜：いちご、トマト、ミニトマト、こまつな、ほうれんそう等</p> <p>② 露地野菜：ねぎ、ながいも、にんにく、ピーマン等</p> <p>③ 花 き：菊、トルコギキョウ、デルフィニウム、カンパニュラ等</p> <p>(2) 農地土壌分析及び農地土壌改良支援</p> <p>(3) 植物組織培養による優良苗の生産</p> <p>(4) 農業経営者等を対象とする農業講座の開催</p> <p>① 講 座 数：7講座</p> <p>② 受講者数：358名（延べ）</p> <p>(5) 市民農園の設置</p> <p>① 区画数：96区画（33㎡/区画）、46区画（66㎡/区画）、29区画（99㎡/区画）</p> <p>② 期 間：平成31年4月14日～11月17日</p> <p>(6) 園児、小学生等を対象とする農業体験学習会の開催</p> <p>① 開 催 数：38回（延べ）</p> <p>② 参加者数：1,133名（延べ）</p> <p>(7) 家庭菜園講習会の開催</p> <p>① 開 催 数：4回</p> <p>② 受講者数：62名</p>

款 項	決 算 額	施 策 の 概 要				
	千円	(農林畜産課)				
		1 中山間地域等直接支払対策事業				
事 業 名	決算額	財 源 内 訳				内 容
		国・県	地方債	その他	一般財源	
中山間地域等 直接支払交付金	14,132	10,044			4,088	農業生産条件の不利な中山間地域において農業生産の維持を通じて多面的な機能を確保する観点から、直接支払交付金を交付する。
中山間地域等 直接支払市町村 推 進 事 業	301	200			101	中山間地域等直接支払制度の定着に向けて、交付金交付等の適正かつ円滑な実施の促進を図る。
計	14,433	10,244			4,189	
		2 多面的機能支払交付金事業				
事 業 名	決算額	財 源 内 訳				内 容
		国・県	地方債	その他	一般財源	
多面的機能支払 交 付 金	19,529	14,641		8	4,880	将来にわたり農地・農業用水施設等の資源の適切な保全管理を行うとともに、農村環境の保全等に役立つ地域共同の効果の高い取組を促進するほか、農業用排水路等の施設の長寿命化のための補修・更新等を図るため、農業者や地域住民等を含めた多様な主体の参画する資源の保全活動を支援する。
多面的機能支払 推 進 交 付 金	1,069	1,010			59	多面的機能支払交付金事業の実施にあたり、円滑な実施の促進を図る。
計	20,598	15,651		8	4,939	
		3 畜産振興対策事業				
事 業 名	決算額	財 源 内 訳				内 容
		国・県	地方債	その他	一般財源	
優良牛受精卵 活用促進事業 補 助 金	454				454	肉用牛群の資質の向上と能力改良の促進を図るため、高品質な肉用雌牛を活用した受精卵の生産及び乳用雌牛等への移植取り組みに対する補助経費。
畜産振興事業 補 助 金	260				260	飼養家畜の健全育成と資質の向上や畜産経営の安定に資するため、市内の畜産農家で構成する団体が共進会等への出品に要する経費に対する補助経費。
南郷地区畜産品 評会実行委員会 負 担 金	260				260	飼養管理技術の交流により、畜産農家の資質向上を図るため開催する品評会負担金。
畜産関連産業 振 興 事 業	2,004				2,004	畜産フードフェスタ（1回）、親子ちくさん探検バスツアー（1回）を開催、堆きゅう肥マップ作成に要する経費。
計	2,978				2,978	
		4 農業経営安定対策推進事業				
事 業 名	決算額	財 源 内 訳				内 容
		国・県	地方債	その他	一般財源	
農業経営安定 対策推進事業	6,430	5,543		244	643	経営所得安定対策等を円滑に実施するために必要な推進活動経費及び地域農業再生協議会の事業活動への補助経費。

第6款 農林水産業費

款 項	決 算 額	施 策 の 概 要				
	千円	(単位：千円)				
		(農林畜産課)				
		5 県営・団体営土地改良事業				
事 業 名	決 算 額	財 源 内 訳				内 容
		国・県	地方債	その他	一般財源	
県営神明河原地区基幹水利施設ストックマネジメント事業負担金	2,770		2,400		370	水利施設の機能保全対策
県営下長地区農地耕作条件改善事業負担金	12,400		11,100		1,300	水利施設の改修
県営下長西部地区農地耕作条件改善事業負担金	14,068		12,700		1,368	水利施設の改修
県土地改良事業団体連合会負担金	273				273	土地改良事業を行う者の協同組織により、土地改良事業の適切かつ効率的な運営を確保し、及びその共同の利益を増進する。 ①農業農村整備事業に関する技術的な指導、その他の援助 ②農業農村整備事業に関する教育及び情報提供 ③農業農村整備事業に関する調査及び研究 ④国又は県の行う農業農村整備事業に対する協力 ⑤農業農村整備事業に関する金融改善
計	29,511		26,200		3,311	
		6 農用地開発事業				
		(1) 八戸平原地区総合農地開発事業				
事 業 名	決 算 額	財 源 内 訳				内 容
		国・県	地方債	その他	一般財源	
八戸平原総合開発促進協議会負担金	7,729				7,729	1 八戸平原営農推進への協力 2 土地改良区に対する支援 3 関連事業の推進に対する協力
		(2) 基幹施設管理体制整備事業				
事 業 名	決 算 額	財 源 内 訳				内 容
		国・県	地方債	その他	一般財源	
基幹施設管理体制整備事業負担金	1,028				1,028	国営造成施設の維持管理体制整備負担金
		(3) 基幹水利施設管理事業				
事 業 名	決 算 額	財 源 内 訳				内 容
		国・県	地方債	その他	一般財源	
基幹水利施設管理事業負担金	1,578				1,578	「世増ダム」の維持管理負担金

款 項	決 算 額	施 策 の 概 要				
	千円	(単位：千円)				
		(港湾河川課) ○ 農業用ため池関係				
事業名	決算額	財 源 内 訳				内 容
		国・県	地方債	その他	一般財源	
ため池防護柵修繕	2,752				2,752	・林ノ前ため池防護柵補修 L=104m ・中ノ沢ため池防護柵補修 L=27.5m
ため池浚渫等委託料	1,178				1,178	ため池内の草刈、支障木伐採 ・林ノ前ため池 A=6,100㎡ ・板橋ため池 A=1,200㎡ ・根城ため池 A=2,500㎡
[繰越明許分] 農業用ため池工事費	9,969				9,969	・大仏ため池土砂撤去工事 V=1,508㎡
		(道路維持課) ○ 地籍調査事業費				
事業名	決算額	財 源 内 訳				内 容
		国・県	地方債	その他	一般財源	
地籍調査事業	64,203	8,775		857	54,571	人件費7人分 46,403 地籍測量委託 10,560 その他 7,240
		(公園緑地課) ○ 農村公園維持管理費				
事業名	決算額	財 源 内 訳				内 容
		国・県	地方債	その他	一般財源	
公園管理謝礼金	184				184	公園管理等 5箇所
農村公園維持管理等委託料	1,717				1,717	ふれあい公園清掃等業務 164 大洋公園管理等業務 94 【青葉湖農村公園】 浄化槽保守管理業務 234 トイレ管理業務 188 草刈業務 1,037
		(道路建設課) ○ 農道整備事業費				
事業名	決算額	財 源 内 訳				内 容
		国・県	地方債	その他	一般財源	
農道保全対策事業負担金	23,179		19,600		3,579	八戸南地区（松館～楡引間） 県事業費 157,000 市負担額（13%） 20,410 種差地区 市道野場種差線 県事業費 21,300 市負担額（13%） 2,769
		(南郷事務所) ○ 朝もやの里管理事業				
決算額	内 容					
13,662	南郷朝もやの館総合情報館指定管理料、消耗品費、修繕料					
事業名	決算額	内 容				
島守田園空間博物館交流推進対策事業補助金	350	○交付先 島守田園空間博物館運営協議会 ○事業費 コーディネート招聘事業、運営協議会が開催するイベント経費、施設イベント案内、ポスター作成等				
		○ グリーンプラザなんごう				
決算額	内 容					
15,253	修繕料、手数料、消耗品費					
	※施設利用者数 221,764 人					
		○ 南郷そば振興センター				
決算額	内 容					
17,137	南郷そば振興センター指定管理料、修繕料、委託料、備品購入費					

第6款 農林水産業費

款 項	決 算 額	施 策 の 概 要				
2 林 業 費	千円 22,782	(単位：千円)				
	(農林畜産課) 1 林業振興対策事業					
事業名	決算額	財 源 内 訳				内 容
		国・県	地方債	その他	一般財源	
除間伐等実施事業補助金	1,814				1,814	除間伐等の促進により、森林資源の質的充実と公益的機能の一層の発揮に向けた森林の整備を図る。
2 市民の森不習岳整備事業						
事業名	決算額	財 源 内 訳				内 容
		国・県	地方債	その他	一般財源	
市民の森不習岳指定管理料	11,120				11,120	指定管理者 エコパーク・ネットワーク ・芝生地歩道等の下刈り ・簡易専用水道保守点検 ・施設の維持管理、入山者の案内 ・山火事防止等
市民の森不習岳施設改修等事業	3,520		3,500		20	園路測量設計業務委託
計	14,640		3,500		11,140	

款 項	決 算 額	施 策 の 概 要					
3 水 産 業 費	千円 1,764,995	(単位：千円)					
	(水産事務所)						
	1 漁船漁業の振興						
	事業名	決算額	財源内訳				内 容
			国・県	地方債	その他	一般財源	
	漁業用海岸局 事業補助金	6,333				6,333	漁業用無線事業の円滑な運営を図るための補助
	2 海事思想の普及啓蒙						
	事業名	決算額	財源内訳				内 容
			国・県	地方債	その他	一般財源	
	「海の日」行事 補助金	206				206	八戸港「海の日」行事に対する補助
	3 水産物流通加工振興事業						
	事業名	決算額	財源内訳				内 容
			国・県	地方債	その他	一般財源	
	水産物流通加工 振興事業	524				524	ご当地イカ料理コンテストの開催
		4,000	2,000 ※			2,000	さばサミット実行委員会負担金
※令和元年度地方創生推進交付金							
4 水産関係金融対策							
○貸付金							
貸付先	目的		預託額	融資(保証)実績			
				件数	金額		
青森県信用漁業協同組合連合会	漁業振興資金融資制度		50,000	9件	45,300		
青森県漁業信用基金協会	中小漁業者債務保証の円滑化		50,000	0件 (保証件数)	0 (保証額)		
○出資金							
出資先	目的		出資額				
青森県漁業信用基金協会	円滑な債務保証のための経営基盤強化		700				
5 水産業復興ビジョン推進事業							
事業名	決算額	財源内訳				内 容	
		国・県	地方債	その他	一般財源		
水産業復興 ビジョン 推進事業	56				56	平成25年3月策定の水産業復興ビジョン推進のため水産業の課題等を協議検討する「はちのへ水産振興会議」の開催に係る経費	
6 魚菜市场費							
事業名	決算額	財源内訳				内 容	
		国・県	地方債	その他	一般財源		
魚菜市场費	10,932			9,772	1,160	魚菜小売市場の維持管理経費 ・施設修繕 ・警備及び清掃業務委託 他	
7 水産会館の管理運営							
事業名	決算額	財源内訳				内 容	
		国・県	地方債	その他	一般財源		
水産会館管理費	45,317			14,046	31,271	指定管理料、光熱水費等 (指定管理者：八戸市R R 厚生会)	

款 項	決 算 額	施 策 の 概 要				
	千円	(単位：千円)				
		(水産事務所)				
		8 漁港管理及び施設整備事業				
事業名	決算額	財源内訳				内 容
		国・県	地方債	その他	一般財源	
漁港施設整備工事費	3,520				3,520	○八戸南浜漁港（白浜地区）維持補修工事 ○八戸南浜漁港維持補修工事 ○八戸南浜漁港（金浜地区）維持補修工事
県漁港協会負担金	4,000				4,000	
八戸漁港建設事業負担金	40,600		37,600		3,000	○（鮫） -5.0m泊地（浚渫）V=3,300m <sup>3</sup> ○（館鼻） -6.0m岸壁（補修）L=35.0m ○（館鼻）道路（補修）L=265.0m ○（小中野） -3.0m泊地（浚渫）V=3,500m <sup>3</sup> ○（小中野） -3.0m泊地（浚渫）V=4,460m <sup>3</sup> ○（小中野） -5.0m泊地（浚渫）V=690m <sup>3</sup>
計	48,120	0	37,600		10,520	
		9 水産物流通機能高度化対策事業				
事業名	決算額	財源内訳				内 容
		国・県	地方債	その他	一般財源	
水産物流通機能高度化対策事業	47,190	0	0	0	47,190	○荷さばき所D棟改築本棟工事及び電気設備工事
〔繰越明許〕水産物流通機能高度化対策事業	46,202	16,300	13,100	0	16,802	○荷さばき所D棟既存上屋等解体撤去工事等
〔継続費通次繰越〕水産物流通機能高度化対策事業	1,215,414	841,700	0	0	373,714	○荷さばき所D棟改築 ・機械設備工事 ・電気設備工事 ・本棟工事
計	1,308,806	858,000	13,100	0	437,706	
		10 地域資源活用推進事業				
事業名	決算額	財源内訳				内 容
		国・県	地方債	その他	一般財源	
地域資源活用推進事業	432	432				○海業支援施設利用促進と地域水産物の知名度の向上



款 項	決 算 額	施 策 の 概 要															
7 商 工 費	千円 2,869,323	(単位：千円)															
1 商 工 費	2,869,323	<p>(まちづくり文化推進室)</p> <table border="1"> <thead> <tr> <th>事業名</th> <th>決算額</th> <th>内容</th> </tr> </thead> <tbody> <tr> <td>中心商店街空き店舗・空き床解消事業</td> <td>4,938</td> <td>・中心商店街空き店舗・空き床解消事業補助金(出店に要した改装費用に対する補助)飲食業3件、大学1件 ・中心商店街空き店舗・空き床解消事業補助金審査委員会開催に係る経費</td> </tr> <tr> <td>中心商店街歩行者通行量調査委託料</td> <td>1,600</td> <td>中心商店街歩行者通行量調査委託料</td> </tr> <tr> <td>中心市街地商業等活性化事業</td> <td>500</td> <td>中心市街地商業等活性化事業補助金(「はちのへほコテン」の開催経費補助)</td> </tr> <tr> <td>中心市街地活性化協議会運営事業</td> <td>1,301</td> <td>中心市街地活性化協議会運営事業補助金(八戸市中心市街地活性化協議会運営経費に対する補助)</td> </tr> </tbody> </table> <p>(商工課)</p> <p>1 中小企業振興          中小企業の経営の革新を促進するため、八戸市中小企業振興条例に基づき、中小企業団体等が行う共同施設設置事業等に対し助成した。          また、経営改善事業を推進するため、商工指導団体に対して助成するとともに、中小企業の経営安定と体質強化を図るため、融資制度の利用促進に努めた。</p> <p>2 商店街活性化          近年の小売業を取り巻く環境変化に対応し、商業機能の強化や多様な団体等との連携により、住民及び来街者のニーズに対応したまちなか機能の充実による商店街活性化を図るため、補助事業等の周知を行った。</p> <p>3 ポートセールス事業</p> <p>■八戸港韓国ポートセールスミッション2019          日 程：令和元年11月12日～11月15日          訪問地：大韓民国 釜山広域市・ソウル特別市          主 催：八戸港国際物流拠点化推進協議会、八戸市          内 容：船会社等訪問(サービス維持・拡充要望等)、港湾視察</p> <p>■八戸セミナー2019の開催          日 程：令和元年7月24日～25日(東京都・名古屋市)          主 催：八戸市、八戸港国際物流拠点化推進協議会、八戸市企業誘致促進協議会          内 容：八戸市及び八戸港の紹介、市内立地企業等による近況説明、情報交換会          出 席：東京都 400名、名古屋市 87名</p> <p>■青森県産品フェアの開催          事業名：ASEAN向け通年マッチング支援事業          主 催：Year-round ASEAN oriented matching support service 実行委員会(八戸圏域及び青森市連携事業)          内 容：バイヤー招聘商談会、現地営業代行、          現地活動(デモンストレーション販売及びプロモーション等)          招聘商談会：招聘7社、参加企業24社          現地活動：渡航企業6社、出展企業11社、ベトナム社会主義共和国ホーチミン市</p>	事業名	決算額	内容	中心商店街空き店舗・空き床解消事業	4,938	・中心商店街空き店舗・空き床解消事業補助金(出店に要した改装費用に対する補助)飲食業3件、大学1件 ・中心商店街空き店舗・空き床解消事業補助金審査委員会開催に係る経費	中心商店街歩行者通行量調査委託料	1,600	中心商店街歩行者通行量調査委託料	中心市街地商業等活性化事業	500	中心市街地商業等活性化事業補助金(「はちのへほコテン」の開催経費補助)	中心市街地活性化協議会運営事業	1,301	中心市街地活性化協議会運営事業補助金(八戸市中心市街地活性化協議会運営経費に対する補助)
事業名	決算額	内容															
中心商店街空き店舗・空き床解消事業	4,938	・中心商店街空き店舗・空き床解消事業補助金(出店に要した改装費用に対する補助)飲食業3件、大学1件 ・中心商店街空き店舗・空き床解消事業補助金審査委員会開催に係る経費															
中心商店街歩行者通行量調査委託料	1,600	中心商店街歩行者通行量調査委託料															
中心市街地商業等活性化事業	500	中心市街地商業等活性化事業補助金(「はちのへほコテン」の開催経費補助)															
中心市街地活性化協議会運営事業	1,301	中心市街地活性化協議会運営事業補助金(八戸市中心市街地活性化協議会運営経費に対する補助)															

款 項	決 算 額	施 策 の 概 要	
	千円	(単位：千円)	
		(商工課)	
		4 負担金の主なもの	
		事業名	決算額 支出先
		経済活性化講演会負担金	250 青森県中小企業団体中央会
		生産性カイゼン実践支援事業負担金	1,388 トヨタ自動車東日本株式会社
		日本貿易振興機構青森貿易情報センター負担金	1,400 日本貿易振興機構青森貿易情報センター
		八戸港国際物流拠点化推進協議会負担金	6,000 八戸港国際物流拠点化推進協議会
		Year-round Asean oriented matching support service 実行委員会負担金	7,757 Year-round Asean oriented matching support service実行委員会負担金
		5 委託関係の主なもの	
		事業名	決算額 内容
		はちのへ創業・事業承継サポートセンター事業	13,637 連携中枢都市圏における創業及び事業承継の支援拠点である「はちのへ創業・事業承継サポートセンター」において、専属相談員及び商工会議所職員による相談対応、セミナー等の開催、情報発信等を実施した。 委託先：八戸商工会議所
		産学官共同研究開発支援事業委託	2,403 八戸地域の産業活性化、技術の高度化を図るため、大学等と地域企業との研究開発事業等に対する支援を行った。 委託先：㈱八戸インテリジェントプラザ
		知的財産権対策支援事業委託	2,442 地域企業の知的財産権に対する理解を深め、その活用を促進するため、弁理士によるセミナーや個別相談・指導、特許出願等に対する支援を行った。 委託先：㈱八戸インテリジェントプラザ
		課題発掘・課題解決コーディネート事業委託	2,773 コーディネーターを地域企業に派遣して、自社の強みの整理や課題発掘を支援するとともに、課題解決に向けたコーディネートに取り組んだ。 委託先：㈱八戸インテリジェントプラザ
		販路開拓活動支援事業委託	1,649 セミナーを開催して販路開拓活動に資する情報を提供するとともに、展示会等への出展支援や専門家を活用したアドバイスにより販路開拓活動を支援した。 委託先：㈱八戸インテリジェントプラザ
		新商品・新サービス開発支援事業委託	594 産業支援機関間の連携を強化する会議を開催するとともに、国・県等の支援施策説明会等の開催及び域外需要向けの商品開発の支援を行った。 委託先：青森県中小企業団体中央会
		ナニヤドヤラ廻道ふるさとフェスタ開催運営委託	6,480 ナニヤドヤラ廻道ふるさとフェスタ2019の実施に係る業務委託を行った。 委託先：㈱アール・エー・ピーサービス八戸支店

款 項	決 算 額	施 策 の 概 要	
	千円	(単位：千円)	
		(商工課)	
		6 補助金の主なもの	
		事 業 名	決算額 交付先及び内容
		県中小企業団体中央会補助金	2,000 青森県中小企業団体中央会
		八戸商工会議所事業補助金	2,697 八戸商工会議所 (中小企業相談所・商工業振興事業に対する補助金)
		Buyはちのへ運動普及啓発推進事業補助金	1,000 八戸商工会議所 (Buyはちのへ運動の普及啓発促進に対する補助金)
		南郷商工会補助金	2,300 南郷商工会 (経営改善普及・指導に対する補助金)
		中小企業振興補助金	12,471 ○高度化事業に対する助成 交付先：(株)サン・ベンディング 1,245 交付先：(協)八戸総合卸センター 4,800 ○共同施設設置事業に対する助成 交付先：(協)八食センター 2,120 ○指定地域内への工場等の設置に対する助成 交付先：ハード工業(有) 147 ○新事業活動に対する助成 交付先：アングス電気(株) 2,158 交付先：(有)八戸十全物産 2,000
		小口特別保証制度保証料補助金	60,233 青森県信用保証協会
		青森県・八戸市連携融資制度(創業)保証料補助金	12,066 青森県信用保証協会
		青森県・八戸市連携融資制度(経営安定・災害)保証料補助金	4,583 青森県信用保証協会
		商工業設備投資資金保証料補助金	53,136 青森県信用保証協会
		中心商店街空き店舗活用チャレンジ融資利子補助金	250 中心市街地内の地下1階～地上2階での開業者に対する補助金
		商店街空き店舗活用チャレンジ融資保証事業補助金	103 青森県信用保証協会
		県経営安定化(株)ト資金災害復旧枠保証料補助金	7,501 青森県信用保証協会
		マル経融資利子補給事業補助金	6,888 マル経融資(日本政策金融公庫)H25.4～R2.3融資実行分(商工会議所・商工会の推薦を受けたもの)で、貸付利率の1%(利率が1%未満の場合は0%超の部分)について融資実行月から起算して3年間補給する
		創業融資利子補給事業補助金	743 創業融資H27.4～R2.3融資実行分(商工会議所の指導を受け、日本政策金融公庫から創業に係る融資を受けたもの)で、貸付利率の1%(利率が1%未満の場合は0%超)の部分について融資実行月から起算して3年間補給する
		海外販路拡大支援事業補助金	1,933 海外販路拡大事業に取り組む企業に対する補助金 交付先：(株)味の加久の屋 外9社

第7款 商 工 費

款 項	決 算 額	施 策 の 概 要					
	千円	(単位：千円)					
		(商工課)					
		7 中小企業金融対策（令和元年度実績）					
		制 度 名	預託額	新規融資枠	融資件数 件	融資額	利用率 %
		中 小 企 業 小 口 特 別 保 証 制 度	650,000	3,250,000	346	1,948,960	76.1
		小 口 零 細 企 業 保 証 制 度			148	523,470	
		事 業 活 性 化 資 金	40,000	400,000	27	223,390	55.8
		商 工 業 設 備 投 資 資 金	110,000	1,100,000	62	1,030,697	93.7
		青 森 県 ・ 八 戸 市 連 携 融 資 制 度 ( マ ル 定 )	/		17	210,000	
		青 森 県 ・ 八 戸 市 連 携 融 資 制 度 ( 創 業 )			85	399,390	
		空 き 店 舗 活 用 チ ャ レ ン ジ 融 資 制 度			0	0	
		中 小 企 業 振 興 資 金 融 資 制 度	100,000	1,000,000	4	115,000	11.5
		計	900,000	5,750,000	689 (587) ※ 1	4,450,907 (3,841,517) ※ 1	66.8 ※ 2
		※1 括弧内の数値は八戸市が預託を行っている5制度（小口、小口零細、事業活性化、商工業設備投資、中小企業振興資金）の合計 ※2 5制度の利用率					

款 項	決 算 額	施 策 の 概 要																																																					
	千円	(単位：千円)																																																					
		(産業労政課) ○ 企業誘致関係 ・「八戸セミナー2019 ～ 歴史を紡ぎ90年 輝く未来へ 八戸市～」の開催 令和元年7月24日(水) 東京ドームホテル(東京都) 令和元年7月25日(木) 名古屋マリオットアソシアホテル(愛知県名古屋市) (出席者数 東京都：400名、名古屋市：87名)  ○ 負担金の主なもの																																																					
		<table border="1" style="width: 100%; border-collapse: collapse;"> <thead> <tr> <th style="width: 30%;">事 業 名</th> <th style="width: 40%;">支 出 先</th> <th style="width: 30%;">決 算 額</th> </tr> </thead> <tbody> <tr> <td>桔梗野工業用地造成事業 経営健全化支援金</td> <td>青森県新産業都市建設事業団</td> <td style="text-align: right;">80,571</td> </tr> <tr> <td>県新産業都市建設事業団負担金</td> <td>青森県新産業都市建設事業団</td> <td style="text-align: right;">1,839</td> </tr> <tr> <td>八戸市企業誘致促進協議会負担金</td> <td>八戸市企業誘致促進協議会</td> <td style="text-align: right;">3,100</td> </tr> <tr> <td>八戸IT・テレマーケティング 未来創造協議会負担金</td> <td>八戸IT・テレマーケティング未来創造協議会</td> <td style="text-align: right;">3,000</td> </tr> </tbody> </table>				事 業 名	支 出 先	決 算 額	桔梗野工業用地造成事業 経営健全化支援金	青森県新産業都市建設事業団	80,571	県新産業都市建設事業団負担金	青森県新産業都市建設事業団	1,839	八戸市企業誘致促進協議会負担金	八戸市企業誘致促進協議会	3,100	八戸IT・テレマーケティング 未来創造協議会負担金	八戸IT・テレマーケティング未来創造協議会	3,000																																			
事 業 名	支 出 先	決 算 額																																																					
桔梗野工業用地造成事業 経営健全化支援金	青森県新産業都市建設事業団	80,571																																																					
県新産業都市建設事業団負担金	青森県新産業都市建設事業団	1,839																																																					
八戸市企業誘致促進協議会負担金	八戸市企業誘致促進協議会	3,100																																																					
八戸IT・テレマーケティング 未来創造協議会負担金	八戸IT・テレマーケティング未来創造協議会	3,000																																																					
		○ 補助金の主なもの																																																					
		<table border="1" style="width: 100%; border-collapse: collapse;"> <thead> <tr> <th style="width: 30%;">事 業 名</th> <th style="width: 40%;">交 付 先</th> <th style="width: 30%;">決 算 額</th> </tr> </thead> <tbody> <tr> <td rowspan="7">操 業 奨 励 金</td> <td>エプソンアトミックス(株)</td> <td style="text-align: right;">910</td> </tr> <tr> <td>八戸通運(株)</td> <td style="text-align: right;">661</td> </tr> <tr> <td>コマツカスタマーサポート(株)</td> <td style="text-align: right;">2,976</td> </tr> <tr> <td>(株)日本アクセス</td> <td style="text-align: right;">1,190</td> </tr> <tr> <td>(株)共同物流サービス</td> <td style="text-align: right;">3,211</td> </tr> <tr> <td>朝日インテック(株)</td> <td style="text-align: right;">925</td> </tr> <tr> <td>(株)ユニバース</td> <td style="text-align: right;">5,245</td> </tr> <tr> <td rowspan="2">立 地 奨 励 金</td> <td>朝日インテック(株)</td> <td style="text-align: right;">58,250</td> </tr> <tr> <td>(株)日本アクセス</td> <td style="text-align: right;">60,000</td> </tr> <tr> <td>雇 用 奨 励 金</td> <td>朝日インテック(株)</td> <td style="text-align: right;">600</td> </tr> <tr> <td>設 備 投 資 奨 励 金</td> <td>エム・ピー・エム・王子ホーム プロダクツ(株)</td> <td style="text-align: right;">100,000</td> </tr> <tr> <td rowspan="5">テレマーケティング等 関連産業立地促進 事業補助金</td> <td>Apaman Property(株)</td> <td style="text-align: right;">8,386</td> </tr> <tr> <td>トゥルージオ(株)</td> <td style="text-align: right;">306</td> </tr> <tr> <td>(株)アダプティブ</td> <td style="text-align: right;">805</td> </tr> <tr> <td>ShowTalk(株)</td> <td style="text-align: right;">9,600</td> </tr> <tr> <td>ノーザンライツ(株)</td> <td style="text-align: right;">1,392</td> </tr> <tr> <td>中心市街地オフィスビル パートナー補助金</td> <td>(株)リオ・コンサルティング</td> <td style="text-align: right;">1,151</td> </tr> <tr> <td rowspan="3">成長産業立地等支援事業補助金</td> <td>朝日インテック(株)</td> <td style="text-align: right;">5,000</td> </tr> <tr> <td>(株)橘機工</td> <td style="text-align: right;">75</td> </tr> <tr> <td>(株)セイシンハイテック</td> <td style="text-align: right;">75</td> </tr> </tbody> </table>				事 業 名	交 付 先	決 算 額	操 業 奨 励 金	エプソンアトミックス(株)	910	八戸通運(株)	661	コマツカスタマーサポート(株)	2,976	(株)日本アクセス	1,190	(株)共同物流サービス	3,211	朝日インテック(株)	925	(株)ユニバース	5,245	立 地 奨 励 金	朝日インテック(株)	58,250	(株)日本アクセス	60,000	雇 用 奨 励 金	朝日インテック(株)	600	設 備 投 資 奨 励 金	エム・ピー・エム・王子ホーム プロダクツ(株)	100,000	テレマーケティング等 関連産業立地促進 事業補助金	Apaman Property(株)	8,386	トゥルージオ(株)	306	(株)アダプティブ	805	ShowTalk(株)	9,600	ノーザンライツ(株)	1,392	中心市街地オフィスビル パートナー補助金	(株)リオ・コンサルティング	1,151	成長産業立地等支援事業補助金	朝日インテック(株)	5,000	(株)橘機工	75	(株)セイシンハイテック	75
事 業 名	交 付 先	決 算 額																																																					
操 業 奨 励 金	エプソンアトミックス(株)	910																																																					
	八戸通運(株)	661																																																					
	コマツカスタマーサポート(株)	2,976																																																					
	(株)日本アクセス	1,190																																																					
	(株)共同物流サービス	3,211																																																					
	朝日インテック(株)	925																																																					
	(株)ユニバース	5,245																																																					
立 地 奨 励 金	朝日インテック(株)	58,250																																																					
	(株)日本アクセス	60,000																																																					
雇 用 奨 励 金	朝日インテック(株)	600																																																					
設 備 投 資 奨 励 金	エム・ピー・エム・王子ホーム プロダクツ(株)	100,000																																																					
テレマーケティング等 関連産業立地促進 事業補助金	Apaman Property(株)	8,386																																																					
	トゥルージオ(株)	306																																																					
	(株)アダプティブ	805																																																					
	ShowTalk(株)	9,600																																																					
	ノーザンライツ(株)	1,392																																																					
中心市街地オフィスビル パートナー補助金	(株)リオ・コンサルティング	1,151																																																					
成長産業立地等支援事業補助金	朝日インテック(株)	5,000																																																					
	(株)橘機工	75																																																					
	(株)セイシンハイテック	75																																																					
		○ 新産業団地整備・開発推進事業																																																					
		<table border="1" style="width: 100%; border-collapse: collapse;"> <thead> <tr> <th rowspan="2">事業名</th> <th rowspan="2">決算額</th> <th colspan="4">財源内訳</th> <th rowspan="2">内 容</th> </tr> <tr> <th>国・県</th> <th>地方債</th> <th>その他</th> <th>一般財源</th> </tr> </thead> <tbody> <tr> <td>新産業団地整備・ 開発推進事業</td> <td style="text-align: right;">88,064</td> <td></td> <td style="text-align: right;">65,300</td> <td></td> <td style="text-align: right;">22,764</td> <td>           用地購入 29件                              A=91,658.68㎡            補償 7件            (繰越明許 97,709)         </td> </tr> </tbody> </table>				事業名	決算額	財源内訳				内 容	国・県	地方債	その他	一般財源	新産業団地整備・ 開発推進事業	88,064		65,300		22,764	用地購入 29件 A=91,658.68㎡ 補償 7件 (繰越明許 97,709)																																
事業名	決算額	財源内訳						内 容																																															
		国・県	地方債	その他	一般財源																																																		
新産業団地整備・ 開発推進事業	88,064		65,300		22,764	用地購入 29件 A=91,658.68㎡ 補償 7件 (繰越明許 97,709)																																																	

第7款 商 工 費

款 項	決 算 額	施 策 の 概 要				
	千円	(単位：千円)				
		(観光課)				
		1 物産事業の充実				
事業名	決算額	内 容				
青森の物産と観光展負担金	146	○ 支出先：青森県物産観光振興対策協議会 ○ 物産と観光展開催地：東京都(東急東横店)				
		2 観光施設整備及び各種補助事業				
		(1) 観光施設整備				
事業名	決算額	財源内訳				内 容
		国・県	地方債	その他	一般財源	
観光施設整備事業	16,729				16,729	<ul style="list-style-type: none"> <li>・浄化槽維持管理作業</li> <li>・種差海岸風致保護及び清掃業務</li> <li>・種差海岸芝生草刈等業務</li> <li>・種差海岸芝生地域等清掃</li> <li>・種差海岸内観光地ゴミ収集運搬処理業務</li> <li>・種差海岸等公衆便所清掃業務</li> </ul>
〔繰越明許分〕 燕島エントランス 整備事業	126,873	63,437	61,200		2,236	燕島物産販売施設新築工事 <ul style="list-style-type: none"> <li>・建築、電気、機械設備、外構</li> <li>・備品購入費</li> </ul>
八戸都市圏交流 プラザ整備事業	33,032	5,971			27,061	(主要事業) 八戸都市圏交流プラザ <ul style="list-style-type: none"> <li>・物件賃貸に係る予約保証金</li> <li>・物件仲介料</li> <li>・設計監理業務</li> <li>・ホームページ作成</li> <li>・開設PRパンフ作成</li> </ul>
		(2) 各種補助金				
事業名	決算額	財源内訳				内 容
		国・県	地方債	その他	一般財源	
(一財) VISIT はちのへ補助金	180,880	4,382		16,545	159,953	○ 交付先：(一財) VISITはちのへ 誘客推進事業：115,693 (三社大祭、えんぶり、デジタルマーケティング等) 物産振興事業：9,123 運営事業：39,184 関連団体及び行事支援事業：16,880 (関連団体への補助金内訳) <ul style="list-style-type: none"> <li>・南郷物産協会補助金：250</li> <li>・南郷観光協会補助金：1,100</li> <li>・鮫観光協会補助金：120</li> <li>・種差観光協会補助金：70</li> <li>・燕嶋まつり補助金：300</li> <li>・種差海岸観光まつり補助金：800</li> <li>・八戸七夕まつり補助金：50</li> <li>・八戸小唄流し踊り補助金：100</li> <li>・八戸納涼盆踊り補助金：40</li> <li>・史跡根城まつり補助金：300</li> <li>・八戸花火大会補助金：2,000</li> <li>・おまつり広場運営費補助金：450</li> <li>・民俗行事行列支援事業補助金 ：1,200</li> </ul>
		※ 令和元年度地方創生拠点整備交付金及び地方創生推進交付金				

款 項	決 算 額	施 策 の 概 要	
	千円	(単位：千円)	
		(観光課)	
		3 水産科学館管理運営事業	
事業名	決算額	内 容	
管理運営費	43,605	水産科学館指定管理料	
		(南郷事務所)	
事業名	決算額	内 容	
産業文化まつり 事業補助金	1,618	○交付先 南郷産業文化まつり実行委員会 ○事業費補助 第34回南郷産業文化まつり開催経費	
ジャズフェスティバル 実行委員会補助金	10,411	○交付先 南郷ジャズフェスティバル実行委員会 ○事業費補助 第30回南郷サマージャズフェスティバル2019開催経費	
南郷地区活性化施設連携 交流事業補助金	500	○交付先 森と水のサンクチュアリ連絡協議会 ○事業費補助 南郷地域内の主要3施設が共同で企画・実施する 「新そばまつり」、「雪蛸まつり」等のイベント開催経費	
		○ジャズの館南郷	
決算額		内 容	
7,916		ジャズの館南郷指定管理料、備品購入費	

款 項	決 算 額	施 策 の 概 要				
	千円	(単位：千円)				
		(くらし交通安全課)				
		○ 計量取締事業				
		1 特定計量器定期検査				
		区分	検査戸数	検査個数	不合格個数	検査日数
		集合場所検査	133 戸	419 個	4 個	19 日
		巡回場所検査	98 戸	229 個	2 個	5 日
		所在場所検査	122 戸	836 個	4 個	41 日
		計	353 戸	1,484 個	10 個	65 日
		2 特定計量器立入検査				
		区分	検査戸数	検査個数	不適正個数	検査日数
		商品量目	17 戸	800 個	22 個	7 日
		3 検査設備貸付業務				
		(1) 1 t 分銅				
		単価	個数	サイクル		貸付料(円)
		2,400 円	× 188 個	× 1	=	451,200 円
		2,440 円	× 4 個	× 1	=	9,760 円
		2,400 円	× 40 個	× 1 × 1.5	=	144,000 円
		2,440 円	× 80 個	× 1 × 1.5	=	292,800 円
		※八戸市計量器検査設備貸付規則改正によりR1. 9. 30以前は2,400円、 R1. 10. 1以後は2,440円				
		(2) 1 t 未満分銅				
		単価	個数	サイクル		貸付料(円)
		120 円	× 77 個	× 1	=	9,240 円
		120 円	× 50 個	× 1 × 1.5	=	9,000 円
		※貸付は3日間で1サイクル。市外で使用する場合は貸付料に1.5を乗じている。				
		4 計量思想普及、啓発事業				
		事業名	期日	内容		
		(計量記念日事業)				
		2019 計量ひろば	R1. 10. 27	一般市民339人参加		



款 項	決 算 額	施 策 の 概 要														
	千円	(単位：千円) (くらし交通安全課) ○ 消費生活関連事業														
		<table border="1"> <thead> <tr> <th data-bbox="359 257 608 302">事業名</th> <th data-bbox="608 257 1358 302">内容</th> </tr> </thead> <tbody> <tr> <td data-bbox="359 302 608 392">消費生活相談事業</td> <td data-bbox="608 302 1358 392">○相談員（非常勤） 4人 ○受付件数 1,936件</td> </tr> <tr> <td data-bbox="359 392 608 481">消費者講座開催事業</td> <td data-bbox="608 392 1358 481">○消費者講座 年9回（うち1回は三戸町開催）受講者数 243名 ○出前講座 11回 受講者数 893名</td> </tr> <tr> <td data-bbox="359 481 608 694">消費生活情報提供事業</td> <td data-bbox="608 481 1358 694">○市広報掲載 相談事例、特集記事をそれぞれ年3回掲載 ○ラジオ放送 毎週木曜日「消費生活ミニ情報」 ○八戸市安全・安心情報システム「ほっとスルメール」 注意喚起等のメール配信 18回 ○暮らしの展示室 啓発用パンフレット類、情報誌の配置</td> </tr> <tr> <td data-bbox="359 694 608 996">生活再建相談事業</td> <td data-bbox="608 694 1358 996">消費者信用生活協同組合と連携し、多重債務者の生活再建相談、債務整理・生活再建資金の貸付を実施。市は、信用生協に融資を行う金融機関に対し、前年度の貸付実績に応じて預託を行った。 ・預託額 20,450千円 ・相談受付件数 179件 ・新規貸付件数 27件 〃 貸付金額 39,120千円 【決算額 20,450千円】</td> </tr> <tr> <td data-bbox="359 996 608 1254">消費者アシスト隊員養成事業</td> <td data-bbox="608 996 1358 1254">地域において高齢者の消費者被害防止の観点から見守り活動を行う「消費者アシスト隊」養成講座及びフォローアップ講座を実施した。 ・隊員数 556名（令和元年度末現在） ・隊員構成 民生委員、ほのぼの交流協力員、老人福祉施設ほか 【決算額 814千円】</td> </tr> <tr> <td data-bbox="359 1254 608 1563">事業者消費安全マイスター養成事業</td> <td data-bbox="608 1254 1358 1563">H23、24年度に認定した事業者消費安全マイスターへのフォローアップとして、取引、製品安全、表示、消費者保護等に関する法令等について講座を実施。マイスターは自社の事業活動に消費者目線を取り入れていくことで消費者の安全・安心を向上させ、事業者の信頼向上につなげていく。 ・認定者数 47名 【決算額 360千円】</td> </tr> </tbody> </table>	事業名	内容	消費生活相談事業	○相談員（非常勤） 4人 ○受付件数 1,936件	消費者講座開催事業	○消費者講座 年9回（うち1回は三戸町開催）受講者数 243名 ○出前講座 11回 受講者数 893名	消費生活情報提供事業	○市広報掲載 相談事例、特集記事をそれぞれ年3回掲載 ○ラジオ放送 毎週木曜日「消費生活ミニ情報」 ○八戸市安全・安心情報システム「ほっとスルメール」 注意喚起等のメール配信 18回 ○暮らしの展示室 啓発用パンフレット類、情報誌の配置	生活再建相談事業	消費者信用生活協同組合と連携し、多重債務者の生活再建相談、債務整理・生活再建資金の貸付を実施。市は、信用生協に融資を行う金融機関に対し、前年度の貸付実績に応じて預託を行った。 ・預託額 20,450千円 ・相談受付件数 179件 ・新規貸付件数 27件 〃 貸付金額 39,120千円 【決算額 20,450千円】	消費者アシスト隊員養成事業	地域において高齢者の消費者被害防止の観点から見守り活動を行う「消費者アシスト隊」養成講座及びフォローアップ講座を実施した。 ・隊員数 556名（令和元年度末現在） ・隊員構成 民生委員、ほのぼの交流協力員、老人福祉施設ほか 【決算額 814千円】	事業者消費安全マイスター養成事業	H23、24年度に認定した事業者消費安全マイスターへのフォローアップとして、取引、製品安全、表示、消費者保護等に関する法令等について講座を実施。マイスターは自社の事業活動に消費者目線を取り入れていくことで消費者の安全・安心を向上させ、事業者の信頼向上につなげていく。 ・認定者数 47名 【決算額 360千円】
事業名	内容															
消費生活相談事業	○相談員（非常勤） 4人 ○受付件数 1,936件															
消費者講座開催事業	○消費者講座 年9回（うち1回は三戸町開催）受講者数 243名 ○出前講座 11回 受講者数 893名															
消費生活情報提供事業	○市広報掲載 相談事例、特集記事をそれぞれ年3回掲載 ○ラジオ放送 毎週木曜日「消費生活ミニ情報」 ○八戸市安全・安心情報システム「ほっとスルメール」 注意喚起等のメール配信 18回 ○暮らしの展示室 啓発用パンフレット類、情報誌の配置															
生活再建相談事業	消費者信用生活協同組合と連携し、多重債務者の生活再建相談、債務整理・生活再建資金の貸付を実施。市は、信用生協に融資を行う金融機関に対し、前年度の貸付実績に応じて預託を行った。 ・預託額 20,450千円 ・相談受付件数 179件 ・新規貸付件数 27件 〃 貸付金額 39,120千円 【決算額 20,450千円】															
消費者アシスト隊員養成事業	地域において高齢者の消費者被害防止の観点から見守り活動を行う「消費者アシスト隊」養成講座及びフォローアップ講座を実施した。 ・隊員数 556名（令和元年度末現在） ・隊員構成 民生委員、ほのぼの交流協力員、老人福祉施設ほか 【決算額 814千円】															
事業者消費安全マイスター養成事業	H23、24年度に認定した事業者消費安全マイスターへのフォローアップとして、取引、製品安全、表示、消費者保護等に関する法令等について講座を実施。マイスターは自社の事業活動に消費者目線を取り入れていくことで消費者の安全・安心を向上させ、事業者の信頼向上につなげていく。 ・認定者数 47名 【決算額 360千円】															

款 項	決 算 額	施 策 の 概 要				
	千円	(八戸ポータルミュージアム)				
		○ 八戸ポータルミュージアム関連経費				
事 業 名	決 算 額	財 源 内 訳				内 容
		国・県	地方債	その他	一般財源	
八戸ポータルミュージアム事業	30,645	877		1,679	28,089	各種謝礼、広告料、印刷製本費 レジデンス事業委託 放送スタッフ業務委託 ホームページ保守管理委託 ポスター等制作委託 各種イベント等負担金 ほか
施設の維持管理経費	134,512			20,520	113,992	修繕料、光熱水費 受付案内業務委託 清掃等委託 警備業務委託 昇降機保守点検委託 空調制御機器点検委託 ほか
一般管理事務経費	46,647			4,962	41,685	各種謝礼、アルバイト賃金 嘱託職員報酬 OA機器等保守委託 OA機器等借上 ほか
計	211,804	877	0	27,161	183,766	
		○ 自主事業の主なもの				
事 業 名	主 な 事 業					
中心市街地賑わい創出事業	<ul style="list-style-type: none"> <li>・シーズンイベント ゴールデンウィーク/七夕/クリスマス/正月</li> <li>・ライブラリ事業 (ブックフェス等)</li> </ul>					
文化芸術振興事業	<ul style="list-style-type: none"> <li>・まちぐ(る)み事業</li> <li>・和日カフェ</li> <li>・横丁活性化事業 (八戸横丁月間～酔っ払いに愛を～/横丁オンリーユーシアター)</li> <li>・アーティスト・イン・レジデンス事業 (DASHI,JINプロジェクト)</li> </ul>					
ものづくり事業	<ul style="list-style-type: none"> <li>・はっち市2019</li> <li>・ものづくりスタジオ支援事業</li> </ul>					
観光振興事業	<ul style="list-style-type: none"> <li>・お祭り連携事業 (三社大祭/えんぶり)</li> </ul>					

款 項	決 算 額	施 策 の 概 要				
	千円	(単位：千円)				
		(八戸ポータルミュージアム)				
		○八戸まちなか広場費				
事 業 名	決 算 額	財 源 内 訳				内 容
		国・県	地方債	その他	一般財源	
八戸まちなか広場事業	7,651	3,049		100	4,502	各種謝礼、印刷製本費 アドバイザー業務委託 マチニワマルシェ運営業務委託 マチニワ活用事業補助金 ほか
施設の維持管理経費	45,132			2,214	42,918	光熱水費 清掃業務委託 警備業務委託 ほか
一般管理事務経費	355				355	印刷製本費 ほか
計	53,138	3,049		2,314	47,775	
		○ 自主事業の主なもの ・マチニワ山車展示 ・マチニワマルシェ ・マチニワワークショップ ・マチニワ活用事業補助金  ○ はちのへマチナカ活性化プロジェクト（地方創生推進交付金事業）				
事業名	決 算 額	財源内訳				内 容
		国・県	地方債	その他	一般財源	
はちのへマチナカ活性化プロジェクト	6,099	3,049			3,050	マチニワマルシェ・マチニワワークショップ等のイベント開催、マチニワ装飾設置等業務委託 ほか

第7款 商 工 費

款 項	決 算 額	施 策 の 概 要																														
8 土 木 費	16,739,472	(単位：千円)																														
1 土木管理費	814,382	(港湾河川課) ○急傾斜地崩壊対策事業																														
		<table border="1"> <thead> <tr> <th rowspan="2">事 業 名</th> <th rowspan="2">決算額</th> <th colspan="4">財 源 内 訳</th> <th rowspan="2">内 容</th> </tr> <tr> <th>国・県</th> <th>地方債</th> <th>その他</th> <th>一般財源</th> </tr> </thead> <tbody> <tr> <td>急傾斜地対策事業負担金 (公共事業)</td> <td>850</td> <td></td> <td>700</td> <td></td> <td>150</td> <td>[新規] 内丸一丁目 測量・設計N=1式</td> </tr> <tr> <td>急傾斜地対策事業負担金 (県費単独)</td> <td>12,000</td> <td></td> <td>12,000</td> <td></td> <td></td> <td>[継続] 館鼻2号 法面工事 L=22m [継続] 林ノ前 法面工事 L=19m [新規] 桜沢 法面工事 L=15m</td> </tr> </tbody> </table>				事 業 名	決算額	財 源 内 訳				内 容	国・県	地方債	その他	一般財源	急傾斜地対策事業負担金 (公共事業)	850		700		150	[新規] 内丸一丁目 測量・設計N=1式	急傾斜地対策事業負担金 (県費単独)	12,000		12,000			[継続] 館鼻2号 法面工事 L=22m [継続] 林ノ前 法面工事 L=19m [新規] 桜沢 法面工事 L=15m		
事 業 名	決算額	財 源 内 訳						内 容																								
		国・県	地方債	その他	一般財源																											
急傾斜地対策事業負担金 (公共事業)	850		700		150	[新規] 内丸一丁目 測量・設計N=1式																										
急傾斜地対策事業負担金 (県費単独)	12,000		12,000			[継続] 館鼻2号 法面工事 L=22m [継続] 林ノ前 法面工事 L=19m [新規] 桜沢 法面工事 L=15m																										
2 道 路 橋 りょう 費	3,919,663	(道路維持課) ○道路施設等管理経費																														
		<table border="1"> <thead> <tr> <th>事 業 名</th> <th>決算額</th> <th>内 容</th> </tr> </thead> <tbody> <tr> <td>街 路 灯 等 光 熱 水 費</td> <td>129,659</td> <td>街路灯 27,992灯 ほか</td> </tr> <tr> <td>道 路 台 帳 作 成 業 務 委 託</td> <td>31,460</td> <td>調書作成 51.8km (農道台帳含む)</td> </tr> <tr> <td>分 筆 登 記 業 務 委 託</td> <td>4,818</td> <td>市川地内 ほか</td> </tr> <tr> <td>非 常 警 報 装 置、分 電 盤 及 び 照 明 施 設 点 検 委 託</td> <td>1,250</td> <td></td> </tr> <tr> <td>防 犯 灯 設 置 等 事 業 補 助 金</td> <td>2,593</td> <td>64町内会 141灯</td> </tr> <tr> <td>計</td> <td>169,780</td> <td></td> </tr> </tbody> </table>				事 業 名	決算額	内 容	街 路 灯 等 光 熱 水 費	129,659	街路灯 27,992灯 ほか	道 路 台 帳 作 成 業 務 委 託	31,460	調書作成 51.8km (農道台帳含む)	分 筆 登 記 業 務 委 託	4,818	市川地内 ほか	非 常 警 報 装 置、分 電 盤 及 び 照 明 施 設 点 検 委 託	1,250		防 犯 灯 設 置 等 事 業 補 助 金	2,593	64町内会 141灯	計	169,780							
事 業 名	決算額	内 容																														
街 路 灯 等 光 熱 水 費	129,659	街路灯 27,992灯 ほか																														
道 路 台 帳 作 成 業 務 委 託	31,460	調書作成 51.8km (農道台帳含む)																														
分 筆 登 記 業 務 委 託	4,818	市川地内 ほか																														
非 常 警 報 装 置、分 電 盤 及 び 照 明 施 設 点 検 委 託	1,250																															
防 犯 灯 設 置 等 事 業 補 助 金	2,593	64町内会 141灯																														
計	169,780																															
		○道路維持補修の状況																														
		<table border="1"> <thead> <tr> <th>事 業 名</th> <th>決算額</th> <th>内 容</th> </tr> </thead> <tbody> <tr> <td>舗 装 補 修 等 委 託</td> <td>103,967</td> <td>穴埋め V=1,025.9t</td> </tr> <tr> <td>除 雪 業 務 等 委 託</td> <td>394,758</td> <td>除雪・凍結防止剤散布</td> </tr> <tr> <td>融 雪 剤 等 購 入 経 費</td> <td>82,151</td> <td></td> </tr> <tr> <td>維 持 作 業 委 託</td> <td>89,652</td> <td>道路清掃、側溝浚渫、草刈、 廃棄物処理、泥土運搬、 街路樹剪定・維持、管理、 伐木等機械作業等</td> </tr> <tr> <td>道 路 維 持 管 理 委 託</td> <td>114,838</td> <td>道路等包括管理</td> </tr> <tr> <td>機 械 器 具 借 上</td> <td>862</td> <td>路面不陸整正機械 維持補修機械</td> </tr> <tr> <td>補 修 用 資 材 等 購 入</td> <td>17,997</td> <td>木材類、切込碎石、常温合材、 落蓋式側溝蓋等</td> </tr> <tr> <td>計</td> <td>804,225</td> <td></td> </tr> </tbody> </table>				事 業 名	決算額	内 容	舗 装 補 修 等 委 託	103,967	穴埋め V=1,025.9t	除 雪 業 務 等 委 託	394,758	除雪・凍結防止剤散布	融 雪 剤 等 購 入 経 費	82,151		維 持 作 業 委 託	89,652	道路清掃、側溝浚渫、草刈、 廃棄物処理、泥土運搬、 街路樹剪定・維持、管理、 伐木等機械作業等	道 路 維 持 管 理 委 託	114,838	道路等包括管理	機 械 器 具 借 上	862	路面不陸整正機械 維持補修機械	補 修 用 資 材 等 購 入	17,997	木材類、切込碎石、常温合材、 落蓋式側溝蓋等	計	804,225	
事 業 名	決算額	内 容																														
舗 装 補 修 等 委 託	103,967	穴埋め V=1,025.9t																														
除 雪 業 務 等 委 託	394,758	除雪・凍結防止剤散布																														
融 雪 剤 等 購 入 経 費	82,151																															
維 持 作 業 委 託	89,652	道路清掃、側溝浚渫、草刈、 廃棄物処理、泥土運搬、 街路樹剪定・維持、管理、 伐木等機械作業等																														
道 路 維 持 管 理 委 託	114,838	道路等包括管理																														
機 械 器 具 借 上	862	路面不陸整正機械 維持補修機械																														
補 修 用 資 材 等 購 入	17,997	木材類、切込碎石、常温合材、 落蓋式側溝蓋等																														
計	804,225																															

款 項		決 算 額	施 策 の 概 要				
		千円	(単位：千円)				
			(道路維持課)				
			○道路維持補修の状況(つづき)				
事業名	決算額	財 源 内 訳				内 容	
		国・県	地方債	その他	一般財源		
単 独 事 業	道路維持補修事業	180,568		151,000		29,568	側溝等修繕工事 L=3,662.0m (繰越明許4,200千円)
	[ 繰越明許分 ]	16,327		7,600		8,727	道路付属物等点検準備改装調査設計委託 N= 1箇所 側溝修繕工事 L=292.8m
補 助 事 業	道路維持補修事業	86,245	43,453	16,300		26,492	維持補修工事 歩道 L=646.2m 道路付属物点検業務委託 道路照明等 N=2,352基 除雪業務委託(雪寒) (繰越明許139,784千円)
			(道路建設課)				
			○道路整備の状況				
事業名	決算額	財 源 内 訳				内 容	
		国・県	地方債	その他	一般財源		
単 独 事 業	道路新設改良事業	114,838		84,000		30,838	市道分 委 託 3 件 改良工事 8 件 L=689.3m 補 償 2 件 農道分 委 託 1 件 改良工事 8 件 L=553.0m (繰越明許46,964千円)
	[ 繰越明許分 ]	91,058		58,200		32,858	市道分 委 託 2 件 改良工事 5 件 L=489.3m 農道分 委 託 2 件 改良工事 2 件 L=310.0m

第8款 土 木 費

款 項	決 算 額	施 策 の 概 要					
	千円	(単位：千円)					
		(道路建設課)					
		○道路整備の状況(つづき)					
事業名	決算額	財 源 内 訳				内 容	
		国・県	地方債	その他	一般財源		
単 独 事 業	南郷地区道路改良事業	72,862		72,600		262	改良工事 5 件 L=264.5m 補 償 3 件 (繰越明許21,713千円)
	[ 繰 越 明 許 分 ]	64,283		64,200		83	改良工事 8 件 L=685.4m
	くらしのみちゾーン 整 備 事 業	12,249				12,249	停車場上線 改良工事 1 件 L=163.3m (繰越明許32,251千円)
	八戸西スマート インターチェンジ 整 備 事 業	11,472				11,472	委 託 2 件
	[ 繰 越 明 許 分 ]	55,993		43,300		12,693	委 託 1 件 改良工事 2 件 L=206.8m
補 助 事 業	くらしのみちゾーン 整 備 事 業	7,646	4,205	3,400		41	停車場上線 改良工事 1 件 L=163.3m (繰越明許50,354千円)
	[ 繰 越 明 許 分 ]	80,000	40,000	36,000		4,000	停車場上線 改良工事 1 件 L=163.3m
	社 会 資 本 整 備 総 合 交 付 金 事 業	23,458	12,386	11,000		72	島守・堤森線、番町線、八戸駅正法寺線 委 託 2 件 改良工事 1 件 L=14.8m (繰越明許254,925千円)
	[ 繰 越 明 許 分 ]	40,578	20,289	20,200		89	十文字巻河原線、島守・堤森線 委 託 2 件 改良工事 1 件 L=112.8m
	特 定 防 衛 施 設 周 辺 整 備 調 整 交 付 金 事 業	51,821	49,801			2,020	八戸福地線 改良工事 1 件 L=170.0m

款 項	決 算 額	施 策 の 概 要				
	千円	(単位：千円)				
		(道路建設課)				
		○橋りょう整備の状況				
事業名	決算額	財 源 内 訳				内 容
		国・県	地方債	その他	一般財源	
補助事業	新大橋整備事業	466,852	256,769	10,500	199,583	委託 2 件 改良工事 4 件 L=319.8m 用地購入 1 件 A=84.33㎡ 補償 3 件 (繰越明許2,096,471千円)
	[ 繰越明許分 ]	442,853	243,542		199,311	委託 1 件 改良工事 5 件 L=300.8m 用地購入 2 件 A=658.85㎡ 補償 8 件
		(道路維持課)				
		○道路整備の状況				
事業名	決算額	財 源 内 訳				内 容
		国・県	地方債	その他	一般財源	
単 独 事 業	道路改良事業	614,089		485,200	128,889	舗装補修工事 L=1,490.1m 舗装打換工事 L=7,322.2m 右折車線設置工事 N=1箇所 私道整備補助金 4件 (繰越明許232,441千円)
	[ 繰越明許分 ]	21,902		19,700	2,202	舗装補修工事 L=216.0m 舗装打換工事 L=129.0m
	交通安全施設 整備事業	26,801			26,801	区画線設置委託 N=3件 反射鏡設置委託 N=26基 防護柵設置 L=152.9m 照明灯設置 N=5基 (繰越明許12,915千円)
	[ 繰越明許分 ]	4,871			4,871	歩道修繕工事 L=135.9m
補 助 事 業	主要幹線舗装補修事業	2,000	1,000	900	100	舗装打換 前田小田線(2車線) L=10.0m (繰越明許207,966千円)
	[ 繰越明許分 ]	43,162	21,581	19,400	2,181	舗装打換 前田小田線(2車線) L=160.0m

第8款 土 木 費

款 項		決 算 額	施 策 の 概 要				
		千円	(単位：千円)				
			(道路維持課) ○橋りょう整備の状況				
事業名	決算額	財 源 内 訳				内 容	
		国・県	地方債	その他	一般財源		
単 独 事 業	橋りょう整備	0				0	(繰越明許7,000千円)
	[ 繰越明許分 ]	7,447		6,700		747	ヌタゴ立体歩道橋(売市緑道14号線)ほか 橋梁補修工事 N=8橋 管理道路橋(土橋川) 橋梁補修工事 N=1橋
補 助 事 業	橋りょう整備	149,888	82,439	23,300		44,149	根城大橋(根城前田線) 橋梁補修工事 N=1橋 白蛇跨線橋(上野仲間木線) 橋梁補修工事 N=1橋 水合橋(古里・売井坂線) 橋梁補修工事 N=1橋 母袋子橋(東母袋子線) 橋梁補修設計委託 N=1橋 橋梁定期点検委託 N=148橋 低濃度PCB含有廃棄物処理 (運搬・処分)委託 W=12.8t 歩道橋長寿命化修繕計画 策定委託(17橋) N=1式 歩道橋定期点検委託N=17橋 (繰越明許432,983千円)
	[ 繰越明許分 ]	175,587	96,306	71,300		7,981	根城大橋(根城前田線) 橋梁補修工事 N=1橋 中央橋(辰ヶ口腰廻線) 橋梁補修工事 N=1橋 田中橋(大仏張田線) 橋梁補修工事 N=1橋 黒坂橋(十日市線) 橋梁補修工事 N=1橋 水合橋(古里・売井坂線) 橋梁補修工事 N=1橋 売市1号橋(本八戸沼館2号線)ほか 橋梁補修工事 N=2橋 浜通跨線橋(西霊園線)ほか 橋梁補修設計委託N=2橋 白蛇跨線橋(上野仲間木線) 橋梁補修設計委託N=1橋



款 項	決 算 額	施 策 の 概 要				
3 港 湾 費	千円 1,187,847	(単位：千円)				
		(港湾河川課)				
		○港湾関連負担金の主なもの				
		名 称	決算額			
		シーガルブリッジ等ライトアップ負担金	754			
		県 港 湾 協 会 負 担 金	246			
八 戸 港 振 興 協 会 負 担 金	900					
港 湾 整 備 事 業 負 担 金	1,185,044					
計	1,186,944					
4 都市計画費	10,058,641	(都市政策課)				
○八戸駅前広場維持管理等経費						
事 業 名	決算額	財 源 内 訳				内 容
		国・県	地方債	その他	一般財源	
駅 前 広 場 管 理 費	20,528				20,528	八戸駅前広場清掃等委託 八戸駅前広場交通整理業務委託 西口駅前広場除雪業務等委託 光熱水費等
八 戸 駅 東 西 自 由 通 路 維 持 管 理 経 費	18,795				18,795	東西自由通路維持管理業務委託 東西自由通路昇降設備管理業務委託 東西自由通路昇降設備保守点検委託 東西自由通路電気使用料負担金
計	39,323				39,323	
(道路建設課)						
○街路事業						
事 業 名	決算額	財 源 内 訳				内 容
		国・県	地方債	その他	一般財源	
単 独 事 業	184,143		168,400		15,743	(県事業費)
県 都 市 計 画 金						3・3・8白銀市川環状線
事 業 負 担						尻内工区 739,205
画 金						3・5・1沼館三日町線
						内丸工区 488,412
						合 計 1,227,617
						(市負担額)
						県事業費の15% 184,143

第8款 土 木 費

款 項	決 算 額	施 策 の 概 要	
	千円	(単位：千円)	
		(建築指導課)	
		○土地売買等の届出	
		国土法に基づく届出	40 件
		公拡法に基づく届出・申出	4 件
		○開発許可等申請	
		受 付	48 件
		許 可	47 件
		○建築確認申請	
		受 付	98 件
		確 認	94 件
		検 査 済 証 交 付	87 件
		○建築許可・認定申請	
		受 付	24 件
		許 可	18 件
		認 定	4 件
		○仮使用認定申請	
		受 付	1 件
		認 定	1 件
		○道路位置指定	
		受 付	8 件
		指 定	3 件
		廃 止	5 件
		○青森県福祉のまちづくり条例に基づく届出	
		届 出	35 件
		○建設リサイクル法に基づく届出	
		届 出	565 件
		通 知	348 件
		○建築物省エネ法に基づく届出	
		届 出	53 件
		○長期優良住宅建築等計画認定申請	
		受 付	122 件
		認 定	124 件
		○低炭素化法に基づく認定申請	
		受 付	14 件
		認 定	14 件

款 項	決 算 額	施 策 の 概 要				
	千円	(単位：千円)				
		(建築指導課) ○木造住宅耐震化支援事業				
事 業 名	決算額	財 源 内 訳				内 容
		国・県	地方債	その他	一般財源	
木造住宅耐震化支援事業	660	495			165	木造住宅耐震診断員派遣業務委託
		○危険ブロック塀等対策支援事業				
事 業 名	決算額	財 源 内 訳				内 容
		国・県	地方債	その他	一般財源	
危険ブロック塀等対策支援事業	80	40			40	危険ブロック塀撤去推進補助金
		(まちづくり文化推進室)				
事 業 名	決算額	財 源 内 訳				内 容
		国・県	地方債	その他	一般財源	
景観形成推進事業	5,886	1,962			3,924	景観計画改定業務委託
湊地区まちづくり事業	6,388				6,388	八戸市宮魚菜小売市場耐震診断業務委託 陸奥湊駅通り地区まちづくり協議会補助金
		○中心市街地整備事業				
事 業 名	決算額	財 源 内 訳				内 容
		国・県	地方債	その他	一般財源	
本 八 戸 駅 通 り 地 区 整 備 事 業	2,332	1,150			1,182	内丸地区街なみ整備事業補助金 おもてなし向上推進事業補助金 本八戸駅通り地区まちづくり協議会補助金 (繰越明許 13,308千円)
優 良 建 築 物 等 整 備 ・ 支 援 事 業	52,682	26,007	7,300	302	19,073	現青森銀行八戸支店店舗解体 工事設計業務委託 中央交番解体工事 中央交番登記図面作成業務委託 番町・堀端町地区優良建築物等 整備事業補助金 番町・堀端町地区開発事業用地 交換差金 堀端町地内分筆測量業務委託 (繰越明許 461,172千円)
[ 繰 越 明 許 分 ]	276,751	130,857	37,900		107,994	中央交番新築工事、工事監理・ 設計意図伝達業務委託 番町・堀端町地区優良建築物等 整備事業補助金 八日町地区優良建築物等整備 事業補助金 田向地区優良建築物等整備事業 補助金

第8款 土 木 費

款 項	決 算 額	施 策 の 概 要				
	千円	(単位：千円)				
		(まちづくり文化推進室) ○中心市街地整備事業（つづき）				
事 業 名	決 算 額	財 源 内 訳				内 容
		国・県	地方債	その他	一般財源	
中心市街地まちなか住宅取得支援事業	2,216	1,108			1,108	中心市街地で住宅の取得等をした方に対する補助 500千円×3件、405千円×1件、311千円×1件
花小路整備支援事業	29,517	11,326			18,191	花小路周辺地区まちづくり協議会補助金 (協議会運営費及び路面整備工事費に対する補助)
計	363,498	170,448	45,200	302	147,548	
		(市街地整備課) ○市街地整備事業				
事 業 名	決 算 額	財 源 内 訳				内 容
		国・県	地方債	その他	一般財源	
市街地整備調査事業費	5,020				5,020	市街地整備検討調査業務委託謝礼、旅費、補助金等
		○新都市開発整備事業				
事 業 名	決 算 額	財 源 内 訳				内 容
		国・県	地方債	その他	一般財源	
八戸新都市開発整備事業費	21,473				21,473	八戸新都市土地区画整理事業負担金立替費償還金
		(下水道施設課) ○都市下水路管理経費				
事 業 名	決 算 額	財 源 内 訳				内 容
		国・県	地方債	その他	一般財源	
除草清掃委託	5,000				5,000	河原木都市下水路 浚 渫 670m 除 草 5,541㎡ 白銀都市下水路 除 草 2,129㎡
浚渫清掃委託	5,641				5,641	松山都市下水路 除 草 1,188㎡ 田面木都市下水路 除 草 951㎡ 雨水ます等清掃 485箇所
計	10,641				10,641	

第8款 土 木 費

款 項	決 算 額	施 策 の 概 要				
	千円	(単位：千円)				
		(公園緑地課) ○既設公園等維持管理経費				
内 訳	決算額	財 源 内 訳				内 容
		国・県	地方債	その他	一般財源	
公園管理等謝礼金	5,241				5,241	公園管理等 203箇所
既設公園等維持管理委託	124,360			972	123,388	しろがね市民プール管理運営等委託 公園樹木・草刈等委託 公園施設定期点検保守委託 公園維持管理等業務労働者派遣基本契約 公園維持管理委託 公園樹木養生管理業務委託 公衆トイレ維持管理委託 公園等包括管理委託 地区公園等清掃管理業務委託 新井田川桜つつみ樹木等管理委託 新都市緑地法面応急復旧作業委託 [旧島守発電所保存公園] 施設管理委託 浄化槽保守点検業務委託 変圧器PCB使用調査業務委託 [館鼻公園] ワークショップ実施業務委託 館鼻公園指定管理料
既設公園等維持補修経費	36,703		21,700		15,003	公園灯、遊具、フェンス等修繕 都市公園施設改築工事 石堂第1号公園 他6公園 馬淵川河川敷野球場修繕
計	166,304		21,700	972	143,632	
		○八戸公園等維持管理経費				
事 業 名	決算額	財 源 内 訳				内 容
		国・県	地方債	その他	一般財源	
八戸公園等維持管理経費	135,420		9,600	500	125,320	遊戯施設等修繕 緑化植物園ゾーン池法面修繕 遊戯施設保守点検業務委託 遊戯施設車輛軸探傷検査等業務委託 サクラの杜景観剪定等業務委託 こどもの国等指定管理料

第8款 土 木 費

款 項	決 算 額	施 策 の 概 要				
	千円	(単位：千円)				
		(公園緑地課) ○都市公園整備費				
事 業 名	決 算 額	財 源 内 訳				内 容
		国・県	地方債	その他	一般財源	
長根公園再編事業	9,999		7,400		2,599	案内誘導標識設置工事
[ 繰越明許分 ]	133,121		99,800		33,321	西口園路改築工事 外周園路改築工事
館鼻公園整備事業	3,692				3,692	八戸市みなと体験学習館 備品購入 医療機器、厨房機器、什器備品等
[ 繰越明許分 ]	40,021		31,400		8,621	館鼻公園案内標識等設置工事 (仮称)みなと体験学習施設外構工事 八戸市みなと体験学習館 備品購入 什器備品等
(仮称)八戸駅西中央公園整備事業	48,072	24,036	21,600		2,436	[(仮称)八戸駅西多目的アリーナ隣接広場] 測量調査設計業務委託 トイレ設計業務委託 広場整備工事
都市公園整備事業	45,476		17,900	21,000	6,576	長者一丁目トイレ建設工事 長者一丁目トイレ外構工事 新都市地区公園整備委託金
[ 繰越明許分 ]	7,128		4,400		2,728	ユリノ木公園整備工事
計	287,509	24,036	182,500	21,000	59,973	
		○緑化推進経費				
事 業 名	決 算 額	財 源 内 訳				内 容
		国・県	地方債	その他	一般財源	
緑化事業	11,915			87	11,828	八戸市緑の審議会 2回 緑の出前講座 16回 緑化まつり、菊まつり会場設営委託 保存樹木調査業務委託 草花花苗配布数 34,072本

款 項	決 算 額	施 策 の 概 要				
	千円	(単位：千円)				
		(長根屋内スケート場) ○屋内スケート場建設事業				
事 業 名	決算額	財 源 内 訳				内 容
		国・県	地方債	その他	一般財源	
屋 内 ス ケ ー ト 場 建 設 事 業	3,891,243	2,561,138	1,312,400		17,705	建築工事 強電・弱電設備工事 空気調和設備工事 給排水製氷設備工事 植栽工事 外灯設備工事 外構工事 防球ネット等設置業務委託 情報設備等設置業務委託 工事監理等委託
	270,128	211,680	6,000		52,448	施設用備品等購入費
[ 通 次 線 越 分 ]	294,086	258,086	36,000			建築工事 外構工事 工事監理等委託
		(駅西区画整理事業所) ○八戸スポーツビジネス創生事業（地方創生推進交付金事業）				
事 業 名	決算額	財 源 内 訳				内 容
		国・県	地方債	その他	一般財源	
八戸スポーツビジネス創生事業	10,000	5,000			5,000	多目的アイスアリーナを核とした八戸駅西地区のエリアマネジメントと地域活力創出に向けた調査

第8款 土 木 費

款 項	決 算 額	施 策 の 概 要						
5 住 宅 費	千円 584,019	(単位：千円)						
		(建築住宅課)						
		○市営住宅管理戸数 (単位：戸) 令和2年3月31日現在						
		地区別	団地数	戸数	団地別戸数			
		館	1	2	八幡	2		
		市川	1	49	多賀台	49		
		根城	3	394	松園町	200	熊野堂	96
					白山台ヒルズ	98		
		下長	2	566	河原木	310	日計	256
		長者	1	40	西道	40		
		是川	2	354	是川	234	八重坂	120
		吹上	3	496	吹上	64	石手洗	192
					類家南	240		
		三八城	1	50	番町ヒルズ	50		
		柏崎	1	70	新丁下	70		
		湊	1	23	新井田道	23		
		白銀	7	509	三島	80	岬台	164
					白銀台	122	大久保	18
					田端	48	白銀いかずち	7
					坂ノ上	70		
		鮫	2	108	緑ヶ丘	60	居合	48
大館	2	260	旭ヶ丘	246	松野	14		
南郷	6	72	市野沢	10	松内場	14		
			中央	15	築畑	15		
			グリーンタウン	10				
			若者定住促進賃貸住宅	8				
計	33	2,993						
○市営住宅申込状況								
既設補充入居				令和2年3月31日現在				
募集戸数	申込件数	入居決定戸数						
123 戸	239 件	84 戸						
○災害公営住宅入居状況				令和2年3月31日現在				
	整備戸数	入居戸数						
新井田道	17 戸	17 件						
多賀台	26 戸	24 件						
白山台ヒルズ	12 戸	12 件						
白銀いかずち	7 戸	7 件						
※平成28年4月1日より一般入居開始								
○市営住宅管理経費								
事業名	決算額	財 源 内 訳				内 容		
		国・県	地方債	その他	一般財源			
住 宅 管 理 費	148,995	5,392		143,603		市営住宅等指定管理料 修繕料 他		



款 項	決 算 額	施 策 の 概 要				
	千円	(単位：千円)				
○市営住宅整備事業						
事 業 名	決算額	財 源 内 訳				内 容
		国・県	地方債	その他	一般財源	
市 営 住 宅 等 業 長 寿 命 化 事 業	263,170	110,523	130,700	324	21,623	屋根外壁改修工事（坂ノ上） 給排水配管改修工事（大久保） 集会所改修工事（是川） 他
[ 繰 越 明 許 分 ]	27,679	13,234	13,700		745	屋根外壁改修工事（是川）
借 上 市 営 住 宅 整 備 事 業	55,200	13,158			42,042	番町ヒルズ
計	346,049	136,915	144,400	324	64,410	
○被災者住宅再建支援事業						
事 業 名	決算額	財 源 内 訳				内 容
		国・県	地方債	その他	一般財源	
被 災 者 住 宅 再 建 金 支 援 事 業 補 助 金	1,000			1,000		東日本大震災で全壊・大規模半壊・半壊の被害を受けた住宅を解体する等し、新たに性能が向上された住宅を建設・購入する被災者に費用の一部を補助する。
被 災 者 住 宅 再 建 支 援 制 度 金 利 子 補 給 補 助 金	512	512				東日本大震災により被災した住宅の再建（建設・購入・改修）を行う被災者等に対し、金融機関等からの借入金の利子相当額（最長5年分）を補助する。
計	1,512	512		1,000		
○被災者定着促進事業						
事 業 名	決算額	財 源 内 訳				内 容
		国・県	地方債	その他	一般財源	
住 宅 再 建 補 助 金	4,500			4,500		東日本大震災で、全壊・大規模半壊・半壊の被害を受けた住宅を解体する等し、新たに住宅を建設・購入する被災者に費用の一部を補助する。
計	4,500			4,500		
○はちのへ空き家再生事業（地方創生推進交付金事業）						
事 業 名	決算額	財 源 内 訳				内 容
		国・県	地方債	その他	一般財源	
は ち の へ 空 き 家 再 生 事 業	39,699	19,849			19,850	①空き家の実態調査・データベースの保守 ②空き家のポータルサイトの保守・運営 ③空き家対策事業に関するPR動画の制作

第8款 土 木 費

款 項	決 算 額	施 策 の 概 要				
6 河 川 費	千円 174,920	(港湾河川課) ○河川管理費				(単位：千円)
事 業 名	決 算 額	財 源 内 訳				内 容
		国・県	地方債	その他	一般財源	
河 川 調 査 設 計 委 託 料	5,280		4,500		780	準用河川土橋川河川断面改築検討 業務委託 N=1式
河 川 改 修 工 事 費	4,843		3,700		1,143	[緊急自然災害防止対策事業] ・普通河川土折川 L=10.02m [H30年度繰越工事分] ・普通河川大渡川、土折川
[ 繰 越 明 許 分 ]	19,440		15,400		4,040	・準用河川土橋川 L=8.23m ・普通河川大渡川 L=14.34m ・普通河川土折川 L=13.15m
○排水路管理費						
事 業 名	決 算 額	財 源 内 訳				内 容
		国・県	地方債	その他	一般財源	
排 水 路 等 修 繕 料	4,235				4,235	鮫町字ハンノ木沢地内排水路ほか 12件
排 水 路 浚 渫 等 委 託 料	31,377				31,377	排水路浚渫等業務 V=173.16m <sup>3</sup> 排水路草刈等業務 A=34,933m <sup>2</sup>
土砂・倒木撤去等業務委託料	5,566				5,566	普通河川等土砂撤去、土のう設置 等 作業 12件
雨水対策検討業務委託料	6,556				6,556	白銀一丁目地内他排水路測量設計 業務委託
排水路老朽化対策工事費 (緊急自然災害防止対策事業)	40,205		40,200		5	城下一丁目地内 L=35.4m
排水路築造工事費	8,860		6,600		2,260	類家二丁目地内ほか4件 L=162.9m
[ 繰 越 明 許 分 ]	35,649		26,700		8,949	ハン木沢地内他排水路ほか3件 L=189.89m
排水路補修工事費	4,663				4,663	松ノ木田地内排水路ほか2件
[ 繰 越 明 許 分 ]	5,800				5,800	沼館一丁目地内他排水路ほか1件
補 償 金	534		400		134	支障占用物移転補償 1件
計	143,445		73,900		69,545	

款 項	決 算 額	施 策 の 概 要
9 消 防 費	千円 3,028,334	(単位：千円)
1 消 防 費	3,028,334	<p>(防災危機管理課)</p> <p>○ 常備消防費 2,661,361</p> <p>(1) 八戸地域広域市町村圏事務組合消防費負担金 2,647,571</p> <p>① 普通消防費負担金 2,417,944</p> <p>負担金比率(八戸地域広域市町村圏内) 63.7768% 消防職員 257人</p> <p>② 特別負担金 消防公債費負担金 212,800</p> <p>水利費負担金 16,683</p> <p>特殊車両負担金 0</p> <p>駐車場整備負担金 0</p> <p>用地購入負担金 0</p> <p>③ 青森県権限委譲事務交付金 144</p> <p>(2) 八戸地域広域市町村圏事務組合普通交付税返還金 13,790</p> <p>○ 非常備消防費 245,421</p> <p>(1) 八戸市消防団事務委託料 245,421</p> <p>団員 1,306人 職員 4人</p> <p>① 報酬 82,955</p> <p>② 施設・設備</p> <p>・ 小型動力ポンプ付積載車 4台 第1分団3班(糠塚)</p> <p>是川分団4班(妻ノ神)</p> <p>南郷第4分団1班(江花沢)</p> <p>南郷第5分団2班(大森)</p> <p>・ 消防用ホース 100本 第1分団3班他9班</p> <p>③ 負担金</p> <p>・ 令和元年度青森県消防協会負担金 1,006</p> <p>・ 令和元年度三八地区消防協会負担金 900</p> <p>・ 令和元年度消防団員等公務災害補償共済基金損害補償分 3,751</p> <p>・ 令和元年度消防団員等公務災害補償共済基金退職報償分 29,722</p> <p>・ 令和元年度消防学校負担金等 23</p> <p>○ 災害対策費 91,416</p> <p>(1) 青森県防災ヘリコプター連絡協議会負担金 10,687</p> <p>青森県防災ヘリコプターは、県内において災害応急、火災防御、救難救助等が必要な場合に県防災航空センターから派遣されるもので、県内の消防機関から派遣された職員が防災航空隊員として勤務している。防災航空隊員の人件費を県内40市町村が負担基準に基づき負担している。</p> <p>(2) 防災行政無線拡声子局バッテリー交換修繕 22,680</p> <p>災害時における重要な情報伝達手段である防災行政無線について、子局のバッテリーが使用期限を迎えることから、市民への確実な情報伝達に資するため、143基ある子局のバッテリー交換を2ヶ年で行うこととし、初年度である令和元年度は、主に沿岸部に位置する69基のバッテリー交換修繕を実施した。</p> <p>(3) 自主防災組織育成事業</p> <p>① 八戸市自主防災組織育成助成金 3,970</p> <p>自主防災組織の資機材整備に要する費用へ、補助金を交付した。</p> <p>・ 交付団体数 4団体</p> <p>② 八戸市自主防災組織活動支援助成金 1,654</p> <p>自主防災組織の活動に要する経費へ、補助金を交付した。</p> <p>・ 交付団体数 37団体</p>

款 項	決 算 額	施 策 の 概 要				
	千円	(単位：千円)				
		(港湾河川課) ○ 水防センターの管理委託 (馬淵川・新井田川)				
		名 称		決 算 額		
		水防センター指定管理料 (指定管理者・・・八戸地域広域市町村圏事務組合)		14,581		
		○ 洪水ハザードマップ作成事業				
事 業 名	決 算 額	財 源 内 訳				内 容
		国・県	地方債	その他	一般財源	
八 戸 市 洪 水 ハ ザ ー ド マ ッ プ 作 成 事 業	35				35	洪水ハザードマップ原案作成 マップ印刷 全234,000部
[ 繰 越 明 許 分 ]	12,000	6,000			6,000	A(馬淵川・新井田川) 155,000部 B(馬淵川・浅水川) 47,000部 C(奥入瀬川・五戸川) 25,000部 D(新井田川上流) 7,000部
八 戸 市 洪 水 ハ ザ ー ド マ ッ プ 配 布 業 務 委 託	2,522				2,522	全戸配布 配布実績 143,265部

款 項	決 算 額	施 策 の 概 要																																																																																																													
10 教育費	千円 9,090,811	(単位：千円)																																																																																																													
1 教育総務費	1,542,044	<p>(教育総務課)</p> <p>○ 教育委員会</p> <table border="1"> <thead> <tr> <th>教育長及び教育委員数</th> <th>定例会</th> <th>臨時会</th> <th>議案件数</th> </tr> </thead> <tbody> <tr> <td>5人</td> <td>12回</td> <td>15回</td> <td>49件</td> </tr> </tbody> </table> <p>(学校教育課)</p> <p>○ 委託料</p> <p>就学時児童健康診断  学校保健安全法の規定により、就学予定児童 1,725人に対して内科・眼科・耳鼻科・歯科の健康診断を実施。  ・内科、眼科、耳鼻科 八戸市医師会  ・歯科 八戸歯科医師会  決算額：3,900千円</p> <p>スクールバス運行業務  南郷スクールバス(通学及び学校行事)の運行業務、整備管理業務を委託。  決算額：17,896千円  (運行業務：17,004千円、学校行事：467千円、整備管理業務：425千円)</p> <p>○ 負担金補助及び交付金</p> <table border="1"> <thead> <tr> <th>事業名</th> <th>決算額</th> <th>内容</th> </tr> </thead> <tbody> <tr> <td>定時制高等学校教育振興会負担金</td> <td>208</td> <td>定時制課程教育の振興を図る。</td> </tr> <tr> <td>私立高等学校助成補助金</td> <td>3,144</td> <td>教材・教育備品の整備及び施設・設備の整備等に要する費用を補助し、私立高等学校、私立中高一貫校教育の振興を図る。  ・基本割 上限400,000円×4校  上限600,000円×2校  ・生徒割 上限100円×3,436人</td> </tr> </tbody> </table> <p>○ 貸付金(奨学金貸付金)</p> <table border="1"> <thead> <tr> <th>区分</th> <th>決算額</th> <th>貸与額(月額)</th> <th>人数(人)</th> <th>備考</th> </tr> </thead> <tbody> <tr> <td rowspan="4">高校採用</td> <td rowspan="2">継続</td> <td rowspan="2">8,420</td> <td rowspan="2">20</td> <td rowspan="2">30</td> <td>20千円×12月×28人=6,720千円</td> </tr> <tr> <td>20千円×8月×1人=160千円</td> </tr> <tr> <td rowspan="2">新規</td> <td rowspan="2">2,160</td> <td rowspan="2">20</td> <td rowspan="2">9</td> <td>20千円×5月×1人=100千円</td> </tr> <tr> <td>40千円×12月×3人=1,440千円</td> </tr> <tr> <td rowspan="2">大学採用</td> <td>継続</td> <td>33,360</td> <td>40</td> <td>70</td> <td>20千円×12月×69人=33,120千円</td> </tr> <tr> <td>新規</td> <td>8,160</td> <td>40</td> <td>17</td> <td>40千円×6月×1人=240千円</td> </tr> <tr> <td rowspan="2">専修採用</td> <td>継続</td> <td>1,920</td> <td>40</td> <td>4</td> <td>40千円×12月×17人=8,160千円</td> </tr> <tr> <td>新規</td> <td>960</td> <td>40</td> <td>2</td> <td>40千円×12月×4人=1,920千円</td> </tr> <tr> <td rowspan="2">特別大学</td> <td>継続</td> <td>8,400</td> <td>100</td> <td>7</td> <td>40千円×12月×2人=960千円</td> </tr> <tr> <td>新規</td> <td>2,400</td> <td>100</td> <td>2</td> <td>100千円×12月×7人=8,400千円</td> </tr> <tr> <td>計</td> <td>65,780</td> <td></td> <td>144</td> <td></td> </tr> </tbody> </table> <p>○ 補助金(その他)(奨学金給付金)</p> <table border="1"> <thead> <tr> <th>区分</th> <th>決算額</th> <th>貸与額(月額)</th> <th>人数(人)</th> <th>備考</th> </tr> </thead> <tbody> <tr> <td rowspan="3">特別高校</td> <td rowspan="2">継続</td> <td rowspan="2">7,100</td> <td rowspan="2">20</td> <td rowspan="2">26</td> <td>20千円×12月×25人=6,000千円</td> </tr> <tr> <td>20千円×7月×1人=140千円</td> </tr> <tr> <td>新規</td> <td>4,560</td> <td>20</td> <td>19</td> <td>40千円×12月×2人=960千円</td> </tr> <tr> <td rowspan="2">特別大学</td> <td>継続</td> <td>6,240</td> <td>40</td> <td>13</td> <td>20千円×12月×19人=4,560千円</td> </tr> <tr> <td>新規</td> <td>4,800</td> <td>40</td> <td>10</td> <td>40千円×12月×13人=6,240千円</td> </tr> <tr> <td>計</td> <td>22,700</td> <td></td> <td>70</td> <td>40千円×12月×10人=4,800千円</td> </tr> </tbody> </table> <p>○ 学校適正配置推進事業  平成23年7月21日に策定した八戸市立小・中学校の適正配置に関する「基本方針」及び「検討課題」を踏まえて、検討着手スケジュールで「長期」及び「中期」に分類した検討課題の対象地域・学校に出向き、保護者、地域、学校の代表者とそれぞれの地域に応じた進め方を尊重しながら話し合いを進めた。</p>				教育長及び教育委員数	定例会	臨時会	議案件数	5人	12回	15回	49件	事業名	決算額	内容	定時制高等学校教育振興会負担金	208	定時制課程教育の振興を図る。	私立高等学校助成補助金	3,144	教材・教育備品の整備及び施設・設備の整備等に要する費用を補助し、私立高等学校、私立中高一貫校教育の振興を図る。 ・基本割 上限400,000円×4校 上限600,000円×2校 ・生徒割 上限100円×3,436人	区分	決算額	貸与額(月額)	人数(人)	備考	高校採用	継続	8,420	20	30	20千円×12月×28人=6,720千円	20千円×8月×1人=160千円	新規	2,160	20	9	20千円×5月×1人=100千円	40千円×12月×3人=1,440千円	大学採用	継続	33,360	40	70	20千円×12月×69人=33,120千円	新規	8,160	40	17	40千円×6月×1人=240千円	専修採用	継続	1,920	40	4	40千円×12月×17人=8,160千円	新規	960	40	2	40千円×12月×4人=1,920千円	特別大学	継続	8,400	100	7	40千円×12月×2人=960千円	新規	2,400	100	2	100千円×12月×7人=8,400千円	計	65,780		144		区分	決算額	貸与額(月額)	人数(人)	備考	特別高校	継続	7,100	20	26	20千円×12月×25人=6,000千円	20千円×7月×1人=140千円	新規	4,560	20	19	40千円×12月×2人=960千円	特別大学	継続	6,240	40	13	20千円×12月×19人=4,560千円	新規	4,800	40	10	40千円×12月×13人=6,240千円	計	22,700		70	40千円×12月×10人=4,800千円
教育長及び教育委員数	定例会	臨時会	議案件数																																																																																																												
5人	12回	15回	49件																																																																																																												
事業名	決算額	内容																																																																																																													
定時制高等学校教育振興会負担金	208	定時制課程教育の振興を図る。																																																																																																													
私立高等学校助成補助金	3,144	教材・教育備品の整備及び施設・設備の整備等に要する費用を補助し、私立高等学校、私立中高一貫校教育の振興を図る。 ・基本割 上限400,000円×4校 上限600,000円×2校 ・生徒割 上限100円×3,436人																																																																																																													
区分	決算額	貸与額(月額)	人数(人)	備考																																																																																																											
高校採用	継続	8,420	20	30	20千円×12月×28人=6,720千円																																																																																																										
					20千円×8月×1人=160千円																																																																																																										
	新規	2,160	20	9	20千円×5月×1人=100千円																																																																																																										
					40千円×12月×3人=1,440千円																																																																																																										
大学採用	継続	33,360	40	70	20千円×12月×69人=33,120千円																																																																																																										
	新規	8,160	40	17	40千円×6月×1人=240千円																																																																																																										
専修採用	継続	1,920	40	4	40千円×12月×17人=8,160千円																																																																																																										
	新規	960	40	2	40千円×12月×4人=1,920千円																																																																																																										
特別大学	継続	8,400	100	7	40千円×12月×2人=960千円																																																																																																										
	新規	2,400	100	2	100千円×12月×7人=8,400千円																																																																																																										
計	65,780		144																																																																																																												
区分	決算額	貸与額(月額)	人数(人)	備考																																																																																																											
特別高校	継続	7,100	20	26	20千円×12月×25人=6,000千円																																																																																																										
					20千円×7月×1人=140千円																																																																																																										
	新規	4,560	20	19	40千円×12月×2人=960千円																																																																																																										
特別大学	継続	6,240	40	13	20千円×12月×19人=4,560千円																																																																																																										
	新規	4,800	40	10	40千円×12月×13人=6,240千円																																																																																																										
計	22,700		70	40千円×12月×10人=4,800千円																																																																																																											

款 項	決 算 額	施 策 の 概 要																																																																			
	千円	(単位：千円)																																																																			
		<p>○ 児童生徒文化活動促進費補助金</p> <p>学校教育活動の一環として行われる文化活動で、市の予選を通過した団体及び県大会以上に出場する団体、並びに中学校における文化活動の啓発・支援、充実・発展を図ることを目的とした活動を助成する。</p> <table border="1"> <thead> <tr> <th>区分</th> <th>決算額</th> <th colspan="2">内訳</th> </tr> </thead> <tbody> <tr> <td>大会派遣費補助金</td> <td>2,788</td> <td>合唱 吹奏楽 バトントワリング 理科研究発表会</td> <td>13校 39校 6団体 4校</td> </tr> <tr> <td>八戸市中学校文化連盟</td> <td>289</td> <td colspan="2"></td> </tr> <tr> <td>八戸地区吹奏楽連盟</td> <td>116</td> <td colspan="2"></td> </tr> </tbody> </table> <p>○ 小・中学校スポーツ・文化的活動支援事業</p> <p>児童生徒のスポーツ・文化的活動の充実を図るため、スポーツ活動の指導体制や活動のあり方等について八戸市の方向性を示すとともに、外部指導者に対する支援体制について確立する。</p> <ul style="list-style-type: none"> <li>・ 傷害保険料 <ul style="list-style-type: none"> <li>・ スポーツ活動外部指導者（64歳以下） @1,850円</li> <li>・ スポーツ活動外部指導者（65歳以上） @1,200円</li> <li>・ 文化的活動外部指導者 @800円</li> </ul> </li> </ul> <table border="1"> <thead> <tr> <th rowspan="2">区分</th> <th rowspan="2">決算額</th> <th colspan="4">保険加入者数（人）</th> </tr> <tr> <th>スポーツ活動 (64歳以下)</th> <th>スポーツ活動 (65歳以上)</th> <th>文化的活動</th> <th>合計</th> </tr> </thead> <tbody> <tr> <td>小学校</td> <td>572</td> <td>280</td> <td>24</td> <td>32</td> <td>336</td> </tr> <tr> <td>中学校</td> <td>182</td> <td>85</td> <td>13</td> <td>11</td> <td>109</td> </tr> <tr> <td>計</td> <td>754</td> <td>365</td> <td>37</td> <td>43</td> <td>445</td> </tr> </tbody> </table> <p>(教育指導課)</p> <p>○ 地域密着型教育推進事業</p> <p>少子高齢化や核家族化、都市化などの社会現象に伴い、家庭や地域社会の教育力が十分に発揮しにくい状況が生じている一方、学校においては、社会の急激な変化にも柔軟に対応できる「生きる力」を子どもたちに身に付けさせるために、教育内容を一層充実させることが強く求められている。本事業はその課題解決のため、保護者及び地域住民の学校運営への参画を進め、「開かれた学校づくり」を推進するものである。</p> <ol style="list-style-type: none"> <li>(1) よりよい教育環境・支援体制の整備</li> <li>(2) ふるさとに誇りと愛着をもつ子どもの育成</li> <li>(3) 明るく活力あるまちづくり</li> </ol> <ul style="list-style-type: none"> <li>・ 令和元年度の実践校 <ul style="list-style-type: none"> <li>公立の全小・中学校 <ul style="list-style-type: none"> <li>八戸市立小学校 43校</li> <li>八戸市立中学校 24校</li> </ul> </li> </ul> </li> </ul> <p>○ 幼保小連携推進事業</p> <p>就学前教育から小学校教育へ円滑な接続を図ることにより、知・徳・体の調和のとれた人間性豊かな幼児児童の育成を目指し、平成17年度より市内全小学校、幼稚園、保育所(園)、認定こども園を対象に実施している連携事業</p> <table border="1"> <thead> <tr> <th>事業内容</th> <th>期日</th> <th>摘要</th> <th>参加者等</th> </tr> </thead> <tbody> <tr> <td>代表者研修会</td> <td>R1.5.16 R2.2.13</td> <td>議会第三委員会室</td> <td>幼・保・こ・小学校・保護者代表</td> </tr> <tr> <td>幼保小連携研修講座</td> <td>R1.8.8</td> <td>総合教育センター</td> <td>141名</td> </tr> <tr> <td>各地区会</td> <td>通年</td> <td>43小学校区</td> <td>幼・保・こ・小学校教員</td> </tr> <tr> <td>報告集発行</td> <td>年度末</td> <td>幼・保・こ・小に配布</td> <td></td> </tr> </tbody> </table>				区分	決算額	内訳		大会派遣費補助金	2,788	合唱 吹奏楽 バトントワリング 理科研究発表会	13校 39校 6団体 4校	八戸市中学校文化連盟	289			八戸地区吹奏楽連盟	116			区分	決算額	保険加入者数（人）				スポーツ活動 (64歳以下)	スポーツ活動 (65歳以上)	文化的活動	合計	小学校	572	280	24	32	336	中学校	182	85	13	11	109	計	754	365	37	43	445	事業内容	期日	摘要	参加者等	代表者研修会	R1.5.16 R2.2.13	議会第三委員会室	幼・保・こ・小学校・保護者代表	幼保小連携研修講座	R1.8.8	総合教育センター	141名	各地区会	通年	43小学校区	幼・保・こ・小学校教員	報告集発行	年度末	幼・保・こ・小に配布	
区分	決算額	内訳																																																																			
大会派遣費補助金	2,788	合唱 吹奏楽 バトントワリング 理科研究発表会	13校 39校 6団体 4校																																																																		
八戸市中学校文化連盟	289																																																																				
八戸地区吹奏楽連盟	116																																																																				
区分	決算額	保険加入者数（人）																																																																			
		スポーツ活動 (64歳以下)	スポーツ活動 (65歳以上)	文化的活動	合計																																																																
小学校	572	280	24	32	336																																																																
中学校	182	85	13	11	109																																																																
計	754	365	37	43	445																																																																
事業内容	期日	摘要	参加者等																																																																		
代表者研修会	R1.5.16 R2.2.13	議会第三委員会室	幼・保・こ・小学校・保護者代表																																																																		
幼保小連携研修講座	R1.8.8	総合教育センター	141名																																																																		
各地区会	通年	43小学校区	幼・保・こ・小学校教員																																																																		
報告集発行	年度末	幼・保・こ・小に配布																																																																			

款 項	決 算 額	施 策 の 概 要																																	
	千円	(単位：千円)																																	
		<p>○ スクールカウンセラー活用事業            スクールカウンセラーを小・中学校に配置・派遣し、児童生徒の問題行動やいじめ、不登校などの諸問題の未然防止と解決のためにカウンセリングの充実を図る。</p> <p>○ スクールソーシャルワーカー活用事業            いじめや不登校等、児童生徒が抱える問題について、児童生徒が置かれた様々な環境に働きかけ、その状況の改善を図ることを目的として、学校や家庭と関係機関等とのネットワークの構築や児童生徒への支援を行うため、スクールソーシャルワーカーを配置・派遣し、教育相談体制を整備する。</p> <ul style="list-style-type: none"> <li>・ スクールソーシャルワーカースーパーバイザー（1名）                教育指導課内少年相談センター内勤務</li> <li>・ スクールソーシャルワーカー（5名）</li> </ul> <table border="1" style="margin-left: 20px;"> <thead> <tr> <th colspan="2">配置校</th> <th></th> <th></th> <th></th> </tr> </thead> <tbody> <tr> <td>1</td> <td>根城中、大館中</td> <td>延べ相談件数</td> <td>893</td> <td>件</td> </tr> <tr> <td>2</td> <td>第一中、長者中</td> <td>学校生活支援</td> <td>587</td> <td>回</td> </tr> <tr> <td>3</td> <td>白銀南中、湊中</td> <td>ケース会議</td> <td>234</td> <td>回</td> </tr> <tr> <td>4</td> <td>下長中、北稜中</td> <td></td> <td></td> <td></td> </tr> <tr> <td>5</td> <td>第二中、江陽中</td> <td></td> <td></td> <td></td> </tr> </tbody> </table> <p>○ 国際理解教育・英語教育推進事業(ALT18名)            ALT（外国語指導助手）による小学校における外国語活動や中学校における外国語科の授業の補助、国際理解教育に係る授業への補助等をおとして、小・中学生等への国際理解教育・英語教育を推進する。            ALT18名が、それぞれ同一中学校区の小・中学校を担当し、次の職務を行っている。</p> <ul style="list-style-type: none"> <li>・ 中学校における外国語科等の授業の補助</li> <li>・ 小学校における外国語活動等の授業の補助</li> <li>・ 外国語教材作成の補助</li> <li>・ 外国語科担当教員等に対する現職研修の補助</li> <li>・ 特別活動や部活動等への協力</li> <li>・ 外国語担当教員等に対する語学に関する情報提供</li> <li>・ 外国語スピーチコンテストへの協力</li> <li>・ 地域における国際交流活動への協力                      など</li> </ul> <p>○ 市学力実態調査            年度はじめに各学校が、新しい学年・学級集団の実態並びに前年度までの児童生徒一人一人の学力・学習状況に関わる客観的データを得ることによって、指導計画・指導方法・指導形態等の工夫・改善を図るための基礎資料とするとともに、市教育委員会が各学校の実態及び課題について全市的に把握し、学校支援の施策を検証・改善するための事業である。</p> <ul style="list-style-type: none"> <li>・ 国語・社会・算数(数学)・理科の学力実態調査                ……小学5・6年生、中学1年生を対象に実施</li> <li>・ 国語・社会・数学・理科・英語の学力実態調査                ……中学2・3年生を対象に実施</li> <li>・ 生活や学習に関するアンケート                ……小学5・6年生、中学1・2・3年生を対象に実施</li> </ul> <p>○ いのちを育む教育アドバイザー事業(アドバイザー10名)            生徒が自己の性に対する認識をより確かなものにするための性に関する専門的な指導を行い、性に関わる諸問題に対して適切に判断し、対処できる資質や能力を育成することをねらいとする。</p> <ul style="list-style-type: none"> <li>・ 市立中学校24校での年1回の訪問指導（講演等）の実施</li> <li>・ その他、沐浴実習を2校で実施</li> </ul> <p>○ 学校飼育動物ネットワーク支援事業(学校獣医師9名)            健康な小動物との触れ合いを通して、児童に豊かな心（思いやりの心、生物愛護・生命尊重の態度等）を育むために、学校飼育動物の飼育管理等について、地域の獣医師（八戸市学校獣医師）と連携したネットワークの構築を図ることを目的とする。</p> <ul style="list-style-type: none"> <li>・ 市立小学校43校での、年1回の訪問指導（ふれあい指導と適正飼育管理指導）を実施</li> <li>・ 学校飼育動物ネットワーク協議会（小学校代表、獣医師会代表、保護者代表、八戸家畜保健衛生所代表、市教育委員会代表が参加）の開催</li> </ul>				配置校					1	根城中、大館中	延べ相談件数	893	件	2	第一中、長者中	学校生活支援	587	回	3	白銀南中、湊中	ケース会議	234	回	4	下長中、北稜中				5	第二中、江陽中			
配置校																																			
1	根城中、大館中	延べ相談件数	893	件																															
2	第一中、長者中	学校生活支援	587	回																															
3	白銀南中、湊中	ケース会議	234	回																															
4	下長中、北稜中																																		
5	第二中、江陽中																																		

款 項	決 算 額	施 策 の 概 要																					
	千円	<p style="text-align: right;">(単位：千円)</p> <p>○ 八戸市小・中学校ジョイントスクール推進事業</p> <p>中学校区の小・中学校が連携し、義務教育9年間の子どもの学びと発達と成長の連続性を図り、「確かな学力」「豊かな心」「健やかな体」を育む質の高い教育（授業）を保証することをねらいとする事業である。そのために、次の三つを柱に実践的に取り組んでいる。</p> <p>① 小学校と中学校の教師と一緒に児童または生徒に指導する「協同授業」や、児童生徒と一緒に学習する「合同授業」の実施。</p> <p>② 「ともに育て、ともに育つ精神」に立った、家庭や地域社会と連携した協働実践。</p> <p>③ 子どものよりよい成長を支える教師力(授業力と人間力)の強化。</p> <p>この実践により、次のような効果を期待している。</p> <p>ア. 小学生の中学生への憧れや期待が高まるとともに、中学生の小学生への愛着や誇りが高まること。</p> <p>イ. 中学校への円滑な接続によって進学に伴うストレスが軽減し、不登校等が減少していくこと。</p> <p>ウ. 義務教育9年間を見通し、発達の段階や指導内容の系統性等に応じた計画的・継続的な学習指導や生徒指導が推進されること。</p> <p>エ. 小・中学校の互いの教育のよさを理解し、相互協力関係が構築され、指導力が向上すること。</p> <p>オ. 中学校区をあげて地域ぐるみで児童生徒を育てようという意識が高まること。</p> <p>平成16年度に、二つの中学校区からスタートし、平成18年度から全中学校区において事業を展開している。</p> <p>○ さわやか八戸グッジョブ・ウィーク推進事業 くねらい</p> <p>1. 生徒に時間的、空間的なゆとりを確保し、生徒が3～5日間、実社会において、学校ではできない様々な経験を通して、豊かな感性や創造性を高めたり社会の一員としてそれぞれの仕事に携わっている人の生き方・考え方に学んで、自分なりの生き方をみつけたりすることができるようにすること。</p> <p>2. 不登校をはじめとする子どもたちの問題行動の解消へ向けて積極的な生徒指導として取り組むこと。</p> <p>3. この事業の推進を通して、学校・家庭・地域社会の三者の具体的な連携・協力関係のもと、「地域子どもたちを地域で育てる」実効性のある仕組みをつくること。</p> <p>&lt;対象学年&gt; 中学2年生(令和元年度実施校24校 1,802名)</p> <p>&lt;実施期間&gt; 連続した3～5日間</p> <p>&lt;受入事業所等&gt; 販売業、サービス業、保育園・幼稚園、公共施設など</p> <p>○ 小・中学校教育研究指定事業</p> <table border="1" data-bbox="576 1346 1390 1603"> <thead> <tr> <th>学 校 名</th> <th>研 究 主 題</th> <th>備 考</th> </tr> </thead> <tbody> <tr> <td>八 戸 小 学 校</td> <td>考えをもち表現する子の育成</td> <td>2年目</td> </tr> <tr> <td>新 井 田 小 学 校</td> <td>読み取る力を高める授業づくり</td> <td>2年目</td> </tr> <tr> <td>西 白 山 台 小 学 校</td> <td>運動の楽しさや喜びを味わい、進んで体を鍛える子どもの育成</td> <td>2年目</td> </tr> <tr> <td>豊 崎 中 学 校</td> <td>『なぜ』と問え、見通しをもって共に学び合える生徒の育成はいかにあればよいか</td> <td>2年目</td> </tr> <tr> <td>第 二 中 学 校</td> <td>すべての生徒が参加できる授業のあり方</td> <td>1年目</td> </tr> <tr> <td>島 守 中 学 校</td> <td>特別支援教育の視点を取り入れた授業づくり</td> <td>1年目</td> </tr> </tbody> </table> <p>○ マイブック推進事業</p> <p>1 趣旨 小学生が、自ら本を選び購入する体験を通して読書に親しむ環境をつくる。</p> <p>2 対象 八戸市内の公立小学校に在籍する全児童 及び県立特別支援学校小学部に在籍する全児童</p> <p>3 配付金額 児童一人当たり2,000円(ブッククーポン500円×4枚綴り)</p> <p>4 使用範囲 (1) 八戸市内の「マイブック推進事業参加書店」(13店) (2) 使用期間 令和元年6月1日(土)～9月30日(月) (3) 対象図書 絵本や物語など、読書活動に適するものとする。 (4) マイブッククーポン1枚で500円の本と交換できる。</p>	学 校 名	研 究 主 題	備 考	八 戸 小 学 校	考えをもち表現する子の育成	2年目	新 井 田 小 学 校	読み取る力を高める授業づくり	2年目	西 白 山 台 小 学 校	運動の楽しさや喜びを味わい、進んで体を鍛える子どもの育成	2年目	豊 崎 中 学 校	『なぜ』と問え、見通しをもって共に学び合える生徒の育成はいかにあればよいか	2年目	第 二 中 学 校	すべての生徒が参加できる授業のあり方	1年目	島 守 中 学 校	特別支援教育の視点を取り入れた授業づくり	1年目
学 校 名	研 究 主 題	備 考																					
八 戸 小 学 校	考えをもち表現する子の育成	2年目																					
新 井 田 小 学 校	読み取る力を高める授業づくり	2年目																					
西 白 山 台 小 学 校	運動の楽しさや喜びを味わい、進んで体を鍛える子どもの育成	2年目																					
豊 崎 中 学 校	『なぜ』と問え、見通しをもって共に学び合える生徒の育成はいかにあればよいか	2年目																					
第 二 中 学 校	すべての生徒が参加できる授業のあり方	1年目																					
島 守 中 学 校	特別支援教育の視点を取り入れた授業づくり	1年目																					



款 項	決 算 額	施 策 の 概 要																																																																					
	千円	(単位：千円)																																																																					
		<p>5 使用実績            配付人数:11,129人            クーポンを使用した児童の割合:97.8%            クーポン使用率:96.4%</p> <p>6 成果            保護者アンケートでは、普段本に興味を示さない子が、本を読むようになった、事業継続を希望するといった声が多く寄せられた。</p> <p>○ 小・中学校への防災教育副読本の導入事業            東日本大震災の教訓を踏まえて、児童生徒が自然災害から自らの命を自ら守るため、八戸独自の防災教育副読本(防災ノート)を作成し、その効果的な活用を通して、八戸市の防災教育の充実を図る。</p> <ul style="list-style-type: none"> <li>・4月 市内児童(小学校1・4年生)生徒(中学校1年生)に「防災ノート」二訂版を配布</li> <li>・10月 「防災ノート」二訂版に係るアンケートの実施              防災ノートの一層の充実を図るために、防災ノートに係るアンケートを市内全小・中学校に依頼。</li> </ul> <p>○ 広域的体験学習支援事業            連携中枢都市圏域内の公共施設を活用した体験学習を行う圏域内の小学校に対して、バスの借上料及び入館料を負担することにより、公共施設の体験プログラムの充実と児童の生きる力を育むことをねらいとする。</p> <ul style="list-style-type: none"> <li>・ 圏域内の74小学校のうち62校が活用</li> <li>・ 圏域内の4,923名の児童が体験活動を実施</li> <li>・ 八戸市博物館、是川縄文館、児童科学館、リサイクルプラザ、山の楽校、マリエント、Y Sアリーナ八戸等の施設を活用</li> </ul> <p>○ 「ひらく・楽しむ」新聞活用事業            市内小・中学校に複数の新聞を配備し、児童生徒が気軽に新聞に触れる環境を整備することによって、社会に主体的に関わろうとする態度を育てるとともに、広い視野で物事を見つめる力の醸成に資する。</p> <ul style="list-style-type: none"> <li>・新聞購読料として予算配分              小学校 74,400円 (月額6,200円×12か月)              中学校 111,600円 (月額9,300円×12か月)</li> <li>・市内全小・中学校(小学校43校、中学校24校)では複数の新聞を購読</li> </ul> <p>(総合教育センター)</p> <p>○ 教職員研修事業</p> <p>(1) 基本研修            開催講座 延べ31回 参加者合計 870人 (1回当たり 平均 28人)</p> <p>① 初任者研修</p> <table border="1" data-bbox="469 1317 1345 1968"> <thead> <tr> <th>講 座 名</th> <th>回 数</th> <th>受講者</th> </tr> </thead> <tbody> <tr><td>赴任時研修講座</td><td>1 回</td><td>30 人</td></tr> <tr><td>学級経営基礎講座Ⅰ</td><td>2</td><td>60</td></tr> <tr><td>学習指導基礎講座</td><td>2</td><td>60</td></tr> <tr><td>示範授業研修講座(小学校)</td><td>1</td><td>26</td></tr> <tr><td>示範授業研修講座(中学校)</td><td>1</td><td>4</td></tr> <tr><td>ふるさとの教育研修講座</td><td>1</td><td>30</td></tr> <tr><td>宿泊研修講座</td><td>3</td><td>90</td></tr> <tr><td>教職一般・メンタルヘルス研修講座</td><td>1</td><td>30</td></tr> <tr><td>総合的な学習の時間研修講座</td><td>1</td><td>30</td></tr> <tr><td>一般授業研修講座Ⅰ</td><td>1</td><td>30</td></tr> <tr><td>生徒指導基礎講座</td><td>2</td><td>60</td></tr> <tr><td>道徳研修講座(小学校)</td><td>1</td><td>26</td></tr> <tr><td>道徳研修講座(中学校)</td><td>1</td><td>4</td></tr> <tr><td>特別支援教育体験研修</td><td>1</td><td>30</td></tr> <tr><td>情報教育研修講座(前期)</td><td>1</td><td>30</td></tr> <tr><td>情報教育研修講座(後期)</td><td>2</td><td>58</td></tr> <tr><td>特別活動研修講座(小学校)</td><td>1</td><td>26</td></tr> <tr><td>特別活動研修講座(中学校)</td><td>1</td><td>4</td></tr> <tr><td>一般授業研修講座Ⅱ</td><td>1</td><td>30</td></tr> <tr><td>学級経営基礎講座Ⅱ(前期)</td><td>1</td><td>28</td></tr> <tr><td>学級経営基礎講座Ⅱ(後期)</td><td>2</td><td>57</td></tr> <tr><td>まとめ研修講座</td><td>1</td><td>30</td></tr> </tbody> </table>	講 座 名	回 数	受講者	赴任時研修講座	1 回	30 人	学級経営基礎講座Ⅰ	2	60	学習指導基礎講座	2	60	示範授業研修講座(小学校)	1	26	示範授業研修講座(中学校)	1	4	ふるさとの教育研修講座	1	30	宿泊研修講座	3	90	教職一般・メンタルヘルス研修講座	1	30	総合的な学習の時間研修講座	1	30	一般授業研修講座Ⅰ	1	30	生徒指導基礎講座	2	60	道徳研修講座(小学校)	1	26	道徳研修講座(中学校)	1	4	特別支援教育体験研修	1	30	情報教育研修講座(前期)	1	30	情報教育研修講座(後期)	2	58	特別活動研修講座(小学校)	1	26	特別活動研修講座(中学校)	1	4	一般授業研修講座Ⅱ	1	30	学級経営基礎講座Ⅱ(前期)	1	28	学級経営基礎講座Ⅱ(後期)	2	57	まとめ研修講座	1	30
講 座 名	回 数	受講者																																																																					
赴任時研修講座	1 回	30 人																																																																					
学級経営基礎講座Ⅰ	2	60																																																																					
学習指導基礎講座	2	60																																																																					
示範授業研修講座(小学校)	1	26																																																																					
示範授業研修講座(中学校)	1	4																																																																					
ふるさとの教育研修講座	1	30																																																																					
宿泊研修講座	3	90																																																																					
教職一般・メンタルヘルス研修講座	1	30																																																																					
総合的な学習の時間研修講座	1	30																																																																					
一般授業研修講座Ⅰ	1	30																																																																					
生徒指導基礎講座	2	60																																																																					
道徳研修講座(小学校)	1	26																																																																					
道徳研修講座(中学校)	1	4																																																																					
特別支援教育体験研修	1	30																																																																					
情報教育研修講座(前期)	1	30																																																																					
情報教育研修講座(後期)	2	58																																																																					
特別活動研修講座(小学校)	1	26																																																																					
特別活動研修講座(中学校)	1	4																																																																					
一般授業研修講座Ⅱ	1	30																																																																					
学級経営基礎講座Ⅱ(前期)	1	28																																																																					
学級経営基礎講座Ⅱ(後期)	2	57																																																																					
まとめ研修講座	1	30																																																																					

款 項	決 算 額	施 策 の 概 要		
	千円	(単位：千円)		
		② 中堅教諭等資質向上研修		
		講 座 名	回 数	受講者
		中堅教諭等資質向上前期研修講座Ⅰ	1 回	49 人
		中堅教諭等資質向上前期研修講座Ⅱ	1	48
		(2) 一般研修 開催講座 延べ40回 参加者合計 1,922人 (1回当たり 平均 48人)		
		① 職務研修		
		講 座 名	回 数	受講者
		学校経営校長研修講座	1 回	85 人
		学校経営教頭研修講座	1	61
		学校経営教務主任研修講座	1	64
		研修主任研修講座	1	64
		生徒指導主任・主事研修講座	1	66
		学校事務研修講座	1	61
		2年次研修講座－ガイダンス編－	1	28
		② 準職務研修		
		特別支援教育研修講座(1)保護者との関係づくり	1	77
		特別支援教育研修講座(2)児童生徒理解	1	76
		特別支援学級担任授業づくり研修講座	1	57
		小学校プログラミング教育研修講座	1	50
		心のケア研修講座	1	67
		幼保小連携研修講座	1	43
		③ 選択研修講座－経営力・教師力アップ－		
		ミドルリーダー経営力アップ研修講座(1)教育法規編	1	27
		ミドルリーダー経営力アップ研修講座(2)職務・経営編	1	66
		メンタルヘルス研修講座	1	15
		④ 選択研修講座－授業力・指導力アップ－		
		国語科授業力アップ研修講座	1	49
		理科授業力アップ研修講座	1	11
		特別活動指導力アップ研修講座	1	75
		総合的な学習の時間指導力アップ研修講座	1	83
		特別支援教育の視点を取り入れた授業づくり研修講座	1	41
		深い学びを実現する授業づくり研修講座	1	52
		学級づくり研修講座－人間関係づくり－	1	21
		学級づくり研修講座－集団を育てる教師のリーダーシップ－	1	57
		子どものメンタルヘルス研修講座	1	52
		授業で使えるICT活用研修講座	1	29
		「特別の教科 道徳」研修講座	1	58
		小学校外国語活動研修講座(1)	1	18
		小学校外国語活動研修講座(2)	1	84
		⑤ 選択研修講座－特別研修講座－		
		情報セキュリティ研修講座(1)	1	8
		情報セキュリティ研修講座(2)	1	4
		学校飼育動物研修講座	1	42
		地質巡検	1	45
		思春期ネットワーク研修講座	1	24
		AED実技研修講座	1	15
		表計算(Excel)基礎講座	1	17
		教科等研究委員研修講座(1)	1	33
		教科等研究委員研修講座(2)	1	31
		教科等研究・国内海外研修発表会	2	166
		(3) 市民公開研修 4 講座開催 延べ14日間開催 参加者合計 220人 (1日当たり 平均15人)		
		講 座 名	回数	受講者
		市 民 教 育 公 開 講 座	2 回	73 人
		市 民 英 会 話 教 室	4	82
		市 民 プ ロ グ ラ ミ ン グ 教 室	2	13
		市 民 パ ソ コ ン 教 室	6	52

款 項	決 算 額	施 策 の 概 要																						
	千円	(単位：千円)																						
		(4) その他(主に県総合教育センターで行われる研修等) 開催講座 延べ46回 参加者合計 298人 (1回当たり 平均 6人)																						
		<table border="1"> <thead> <tr> <th>受講対象</th> <th>回 数</th> <th>受講者</th> </tr> </thead> <tbody> <tr> <td>新規採用養護教諭</td> <td>11 回</td> <td>33 人</td> </tr> <tr> <td>2年経験養護教諭</td> <td>1</td> <td>2</td> </tr> <tr> <td>中堅養護教諭</td> <td>4</td> <td>28</td> </tr> <tr> <td>新規採用事務職員</td> <td>3</td> <td>9</td> </tr> <tr> <td>新任者(校長、教頭、教務主任等)</td> <td>14</td> <td>213</td> </tr> <tr> <td>中堅教諭等(資質向上選択研修)</td> <td>13</td> <td>13</td> </tr> </tbody> </table>		受講対象	回 数	受講者	新規採用養護教諭	11 回	33 人	2年経験養護教諭	1	2	中堅養護教諭	4	28	新規採用事務職員	3	9	新任者(校長、教頭、教務主任等)	14	213	中堅教諭等(資質向上選択研修)	13	13
受講対象	回 数	受講者																						
新規採用養護教諭	11 回	33 人																						
2年経験養護教諭	1	2																						
中堅養護教諭	4	28																						
新規採用事務職員	3	9																						
新任者(校長、教頭、教務主任等)	14	213																						
中堅教諭等(資質向上選択研修)	13	13																						
		(5) 教科等研究委員研究事業 確かな学力研究分野																						
		<table border="1"> <thead> <tr> <th>教科・領域</th> <th>テ ー マ</th> <th>人数</th> </tr> </thead> <tbody> <tr> <td rowspan="5">小・中学校</td> <td>【国語】</td> <td>思考力・判断力を育てる授業研究 ～根拠をもち伝え合う力を高める指導の在り方～</td> <td>4</td> </tr> <tr> <td>【社会】</td> <td>「社会的な見方・考え方」を働かせる授業の在り方</td> <td>4</td> </tr> <tr> <td>【算数・数学】</td> <td>主体的・対話的で深い学びを実現する算数・数学科の授業</td> <td>4</td> </tr> <tr> <td>【理科】</td> <td>科学的に探究する力を育てる指導の工夫 ～振り返りと学習課題が相互作用する授業づくり～</td> <td>4</td> </tr> <tr> <td>【英語】</td> <td>効果的な音読指導による英語力向上の検証 ～音素意識と文字・音韻操作力の習得を目指した語彙指導を通して～</td> <td>3</td> </tr> </tbody> </table>		教科・領域	テ ー マ	人数	小・中学校	【国語】	思考力・判断力を育てる授業研究 ～根拠をもち伝え合う力を高める指導の在り方～	4	【社会】	「社会的な見方・考え方」を働かせる授業の在り方	4	【算数・数学】	主体的・対話的で深い学びを実現する算数・数学科の授業	4	【理科】	科学的に探究する力を育てる指導の工夫 ～振り返りと学習課題が相互作用する授業づくり～	4	【英語】	効果的な音読指導による英語力向上の検証 ～音素意識と文字・音韻操作力の習得を目指した語彙指導を通して～	3		
教科・領域	テ ー マ	人数																						
小・中学校	【国語】	思考力・判断力を育てる授業研究 ～根拠をもち伝え合う力を高める指導の在り方～	4																					
	【社会】	「社会的な見方・考え方」を働かせる授業の在り方	4																					
	【算数・数学】	主体的・対話的で深い学びを実現する算数・数学科の授業	4																					
	【理科】	科学的に探究する力を育てる指導の工夫 ～振り返りと学習課題が相互作用する授業づくり～	4																					
	【英語】	効果的な音読指導による英語力向上の検証 ～音素意識と文字・音韻操作力の習得を目指した語彙指導を通して～	3																					
		今日の課題研究分野																						
		<table border="1"> <thead> <tr> <th>課題</th> <th>テ ー マ</th> <th>人数</th> </tr> </thead> <tbody> <tr> <td rowspan="3">小・中学校</td> <td>【プログラミング教育】</td> <td>本市におけるプログラミング教育の在り方 ～小・中連携の視点から～</td> <td>4</td> </tr> <tr> <td>【特別支援学級における授業づくり】</td> <td>通級指導教室と通常の学級との連携の在り方</td> <td>6</td> </tr> <tr> <td>【特別の教科 道徳】</td> <td>問題解決的学習の授業における板書・ワークシート・ノートの工夫</td> <td>4</td> </tr> </tbody> </table>		課題	テ ー マ	人数	小・中学校	【プログラミング教育】	本市におけるプログラミング教育の在り方 ～小・中連携の視点から～	4	【特別支援学級における授業づくり】	通級指導教室と通常の学級との連携の在り方	6	【特別の教科 道徳】	問題解決的学習の授業における板書・ワークシート・ノートの工夫	4								
課題	テ ー マ	人数																						
小・中学校	【プログラミング教育】	本市におけるプログラミング教育の在り方 ～小・中連携の視点から～	4																					
	【特別支援学級における授業づくり】	通級指導教室と通常の学級との連携の在り方	6																					
	【特別の教科 道徳】	問題解決的学習の授業における板書・ワークシート・ノートの工夫	4																					
		自由課題研究分野																						
		<table border="1"> <thead> <tr> <th>課題</th> <th>テ ー マ</th> <th>人数</th> </tr> </thead> <tbody> <tr> <td>小学校音楽</td> <td>主体的に音楽に関わり、協働して音楽活動をする楽しさを味わう授業を目指して</td> <td>3</td> </tr> </tbody> </table>		課題	テ ー マ	人数	小学校音楽	主体的に音楽に関わり、協働して音楽活動をする楽しさを味わう授業を目指して	3															
課題	テ ー マ	人数																						
小学校音楽	主体的に音楽に関わり、協働して音楽活動をする楽しさを味わう授業を目指して	3																						
		○ 教育の情報化推進事業																						
		(1) 八戸市教育情報ネットワークシステム																						
		<table border="1"> <thead> <tr> <th>項 目</th> <th>内 容</th> <th></th> </tr> </thead> <tbody> <tr> <td>ネットワークシステム運用</td> <td>センターのサーバと市立小・中学校及び教育委員会各課等のクライアントを光回線でオンラインネットワーク化し、マルチメディア対応の情報提供、情報交換を行うための運用である。</td> <td></td> </tr> <tr> <td>校務支援システム</td> <td>各種名簿、成績処理、通信票、指導要録等を電子化し、データの一元管理・集計の自動化などにより、教員の事務負担軽減を図ることで、教員本来の業務である児童生徒と向き合う時間を確保し、さらに、蓄積されたデータを学校経営の改善や指導の充実に役立てることで、教育の質の向上を図るものである。</td> <td></td> </tr> <tr> <td>グループウェア</td> <td>内部メール・研修講座申込み・フォーラム・施設予約・教材予約・センターからのお知らせ・ホームページ・ブログ作成 など</td> <td></td> </tr> <tr> <td>データベース</td> <td>           1. 総合教育センター教育研究資料            2. 視聴覚センターライブラリー            3. 児童・生徒作品            4. 資料            5. 科学資料            6. 教材            7. 小・中学校等学習指導案            8. 評価問題         </td> <td>67,612件</td> </tr> </tbody> </table>		項 目	内 容		ネットワークシステム運用	センターのサーバと市立小・中学校及び教育委員会各課等のクライアントを光回線でオンラインネットワーク化し、マルチメディア対応の情報提供、情報交換を行うための運用である。		校務支援システム	各種名簿、成績処理、通信票、指導要録等を電子化し、データの一元管理・集計の自動化などにより、教員の事務負担軽減を図ることで、教員本来の業務である児童生徒と向き合う時間を確保し、さらに、蓄積されたデータを学校経営の改善や指導の充実に役立てることで、教育の質の向上を図るものである。		グループウェア	内部メール・研修講座申込み・フォーラム・施設予約・教材予約・センターからのお知らせ・ホームページ・ブログ作成 など		データベース	1. 総合教育センター教育研究資料 2. 視聴覚センターライブラリー 3. 児童・生徒作品 4. 資料 5. 科学資料 6. 教材 7. 小・中学校等学習指導案 8. 評価問題	67,612件						
項 目	内 容																							
ネットワークシステム運用	センターのサーバと市立小・中学校及び教育委員会各課等のクライアントを光回線でオンラインネットワーク化し、マルチメディア対応の情報提供、情報交換を行うための運用である。																							
校務支援システム	各種名簿、成績処理、通信票、指導要録等を電子化し、データの一元管理・集計の自動化などにより、教員の事務負担軽減を図ることで、教員本来の業務である児童生徒と向き合う時間を確保し、さらに、蓄積されたデータを学校経営の改善や指導の充実に役立てることで、教育の質の向上を図るものである。																							
グループウェア	内部メール・研修講座申込み・フォーラム・施設予約・教材予約・センターからのお知らせ・ホームページ・ブログ作成 など																							
データベース	1. 総合教育センター教育研究資料 2. 視聴覚センターライブラリー 3. 児童・生徒作品 4. 資料 5. 科学資料 6. 教材 7. 小・中学校等学習指導案 8. 評価問題	67,612件																						
		(2) 教育の情報化対応の研修講座																						
		<table border="1"> <tbody> <tr> <td rowspan="4">情報教育への対応研修講座</td> <td>・校務用コンピュータ活用研修講座</td> <td>2回開催、受講者42人</td> </tr> <tr> <td>・小学校プログラミング教育研修講座</td> <td>受講者50人</td> </tr> <tr> <td>・授業で使えるICT活用研修講座</td> <td>受講者29人</td> </tr> <tr> <td>・臨時情報管理研修会</td> <td>受講者66人</td> </tr> </tbody> </table>		情報教育への対応研修講座	・校務用コンピュータ活用研修講座	2回開催、受講者42人	・小学校プログラミング教育研修講座	受講者50人	・授業で使えるICT活用研修講座	受講者29人	・臨時情報管理研修会	受講者66人												
情報教育への対応研修講座	・校務用コンピュータ活用研修講座	2回開催、受講者42人																						
	・小学校プログラミング教育研修講座	受講者50人																						
	・授業で使えるICT活用研修講座	受講者29人																						
	・臨時情報管理研修会	受講者66人																						
		(3) 教育の情報化推進事業費																						
		<table border="1"> <thead> <tr> <th>区 分</th> <th>決 算 額</th> <th>備 考</th> </tr> </thead> <tbody> <tr> <td>消 耗 品 費</td> <td>5,316</td> <td>ウイルス対策ソフト等</td> </tr> <tr> <td>修 繕 費</td> <td>1,493</td> <td></td> </tr> <tr> <td>通 信 運 搬 費</td> <td>27,517</td> <td>ネットワーク回線使用料</td> </tr> <tr> <td>委 託 料</td> <td>33,760</td> <td>システム運用保守等</td> </tr> <tr> <td>使用料及び賃借料</td> <td>160,115</td> <td></td> </tr> <tr> <td>合 計</td> <td>228,201</td> <td></td> </tr> </tbody> </table>		区 分	決 算 額	備 考	消 耗 品 費	5,316	ウイルス対策ソフト等	修 繕 費	1,493		通 信 運 搬 費	27,517	ネットワーク回線使用料	委 託 料	33,760	システム運用保守等	使用料及び賃借料	160,115		合 計	228,201	
区 分	決 算 額	備 考																						
消 耗 品 費	5,316	ウイルス対策ソフト等																						
修 繕 費	1,493																							
通 信 運 搬 費	27,517	ネットワーク回線使用料																						
委 託 料	33,760	システム運用保守等																						
使用料及び賃借料	160,115																							
合 計	228,201																							

款 項	決 算 額	施 策 の 概 要																																																																																							
	千円	(単位：千円)																																																																																							
		<p>&lt;配置物品内訳&gt;</p> <table border="1" style="width: 100%; border-collapse: collapse;"> <tr> <td>校 務 用 パ ソ コ ン 等</td> <td>教員1人1台</td> <td>1,408台</td> </tr> <tr> <td>H E N S 端 末 用 パ ソ コ ン</td> <td>小中学校</td> <td>78台</td> </tr> <tr> <td>事 務 用 パ ソ コ ン</td> <td>小中学校</td> <td>71台</td> </tr> <tr> <td>教 育 セ ン タ ー 研 修 用 パ ソ コ ン</td> <td></td> <td>24台</td> </tr> <tr> <td>学 習 用 コ ン ピ ュ ー タ</td> <td>小学校</td> <td>829台</td> </tr> <tr> <td></td> <td>中学校</td> <td>870台</td> </tr> <tr> <td>学 習 用 タ ブ レ ッ ト</td> <td>小学校</td> <td>1,386台</td> </tr> <tr> <td></td> <td>中学校</td> <td>584台</td> </tr> <tr> <td>特 別 教 室 用 コ ン ピ ュ ー タ</td> <td>小中学校</td> <td>67台</td> </tr> <tr> <td>特 別 支 援 教 室 用 タ ブ レ ッ ト</td> <td>小中学校</td> <td>25台</td> </tr> <tr> <td>電 子 黒 板</td> <td>小中学校</td> <td>29台</td> </tr> <tr> <td>実 物 投 影 機</td> <td>小中学校</td> <td>314台</td> </tr> <tr> <td>プ ロ ジ ェ ク タ</td> <td>小中学校</td> <td>169台</td> </tr> </table> <p>○ 学校図書館ネットワーク事業</p> <p>各学校の蔵書をデータベース化し、「八戸市教育情報ネットワーク」で結ぶことにより、蔵書管理を簡便にし、学校間での相互貸借を行うことができる仕組みを構築している。それにより、児童生徒の読書活動の推進と授業における学校図書館の活用を図る。 平成29年1月、学校図書館ネットワークシステム(SLIB-OD)を更新</p> <p>※ 学校図書館ネットワーク事業の運用状況</p> <p>【学校 ⇄ 学校 図書相互貸借の状況】 ※ 延べ数</p> <table border="1" style="width: 100%; border-collapse: collapse; text-align: center;"> <thead> <tr> <th></th> <th>25年度</th> <th>26年度</th> <th>27年度</th> <th>28年度</th> <th>29年度</th> <th>30年度</th> <th>R1年度</th> </tr> </thead> <tbody> <tr> <td>利用した学校数</td> <td>22校</td> <td>18校</td> <td>9校</td> <td>9校</td> <td>9校</td> <td>9校</td> <td>9校</td> </tr> <tr> <td>冊数</td> <td>307冊</td> <td>400冊</td> <td>400冊</td> <td>450冊</td> <td>450冊</td> <td>400冊</td> <td>390冊</td> </tr> </tbody> </table> <p>【教育センター ⇒ 学校 図書館支援図書(大型絵本)の貸出状況】 ※ 延べ数</p> <table border="1" style="width: 100%; border-collapse: collapse; text-align: center;"> <thead> <tr> <th></th> <th>25年度</th> <th>26年度</th> <th>27年度</th> <th>28年度</th> <th>29年度</th> <th>30年度</th> <th>R1年度</th> </tr> </thead> <tbody> <tr> <td>利用した学校数</td> <td>27校</td> <td>50校</td> <td>57校</td> <td>48校</td> <td>32校</td> <td>30校</td> <td>32校</td> </tr> <tr> <td>冊数</td> <td>140冊</td> <td>254冊</td> <td>369冊</td> <td>339冊</td> <td>356冊</td> <td>205冊</td> <td>154冊</td> </tr> </tbody> </table> <p>(こども支援センター)</p> <p>○ 特別支援教育アシスト事業</p> <p>(1) 目的</p> <p>障がいのある、あるいは通常の学級に在籍するLD、ADHD等教育上特別な支援を要する児童生徒が在籍する学校に対し、特別支援アシスタントを配置し、特性に応じたきめ細やかな支援を行う。</p> <p>(2) 業務</p> <p>派遣された学校の校長の指揮監督を受け、八戸市立小学校及び中学校に在籍する児童生徒のうち、障がいのある児童生徒または、LD、ADHD等の特別な教育的支援を要する児童生徒を対象として、次の業務に当たる。</p> <ol style="list-style-type: none"> <li>① 授業等における学習指導の支援に関すること。</li> <li>② 校外行事等における安全確保の支援に関すること。</li> <li>③ 校内における生活指導の支援に関すること。</li> <li>④ その他校長が学校生活に関して必要と認める事項に関すること。</li> </ol> <p>○ 特別支援教育看護支援員配置事業</p> <p>(1) 目的</p> <p>看護師資格のある支援員を配置し、医療的ケアを必要とする児童生徒の支援体制の充実と安全な学習環境の整備を目指す。</p> <p>(2) 業務</p> <ol style="list-style-type: none"> <li>① 医療的ケアの実施 <ul style="list-style-type: none"> <li>・医師の指示書に基づく医療的ケアの実施</li> <li>・医療的ケアを必要とする児童生徒の指導に携わる教員との連携</li> <li>・医療的ケアに関する保護者や主治医等との連携</li> <li>・医療的ケアを必要とする児童生徒の自己理解と自立を図るための支援</li> </ul> </li> <li>② 特別な支援を要する児童生徒への支援 <ul style="list-style-type: none"> <li>・授業等における学習指導の支援に関すること</li> <li>・校外行事等における安全確保の支援に関すること</li> <li>・校内における生活指導の支援に関すること</li> </ul> </li> </ol> <p>(3) 配置校 小学校2校</p> <p>(こども支援センター)</p> <p>○ 適応指導教室事業</p> <p>学校に行けない子どもに対して、学校とは異なった雰囲気の中で、カウンセリングや集団活動を行い、学校への復帰を支援する。</p>	校 務 用 パ ソ コ ン 等	教員1人1台	1,408台	H E N S 端 末 用 パ ソ コ ン	小中学校	78台	事 務 用 パ ソ コ ン	小中学校	71台	教 育 セ ン タ ー 研 修 用 パ ソ コ ン		24台	学 習 用 コ ン ピ ュ ー タ	小学校	829台		中学校	870台	学 習 用 タ ブ レ ッ ト	小学校	1,386台		中学校	584台	特 別 教 室 用 コ ン ピ ュ ー タ	小中学校	67台	特 別 支 援 教 室 用 タ ブ レ ッ ト	小中学校	25台	電 子 黒 板	小中学校	29台	実 物 投 影 機	小中学校	314台	プ ロ ジ ェ ク タ	小中学校	169台		25年度	26年度	27年度	28年度	29年度	30年度	R1年度	利用した学校数	22校	18校	9校	9校	9校	9校	9校	冊数	307冊	400冊	400冊	450冊	450冊	400冊	390冊		25年度	26年度	27年度	28年度	29年度	30年度	R1年度	利用した学校数	27校	50校	57校	48校	32校	30校	32校	冊数	140冊	254冊	369冊	339冊	356冊	205冊	154冊
校 務 用 パ ソ コ ン 等	教員1人1台	1,408台																																																																																							
H E N S 端 末 用 パ ソ コ ン	小中学校	78台																																																																																							
事 務 用 パ ソ コ ン	小中学校	71台																																																																																							
教 育 セ ン タ ー 研 修 用 パ ソ コ ン		24台																																																																																							
学 習 用 コ ン ピ ュ ー タ	小学校	829台																																																																																							
	中学校	870台																																																																																							
学 習 用 タ ブ レ ッ ト	小学校	1,386台																																																																																							
	中学校	584台																																																																																							
特 別 教 室 用 コ ン ピ ュ ー タ	小中学校	67台																																																																																							
特 別 支 援 教 室 用 タ ブ レ ッ ト	小中学校	25台																																																																																							
電 子 黒 板	小中学校	29台																																																																																							
実 物 投 影 機	小中学校	314台																																																																																							
プ ロ ジ ェ ク タ	小中学校	169台																																																																																							
	25年度	26年度	27年度	28年度	29年度	30年度	R1年度																																																																																		
利用した学校数	22校	18校	9校	9校	9校	9校	9校																																																																																		
冊数	307冊	400冊	400冊	450冊	450冊	400冊	390冊																																																																																		
	25年度	26年度	27年度	28年度	29年度	30年度	R1年度																																																																																		
利用した学校数	27校	50校	57校	48校	32校	30校	32校																																																																																		
冊数	140冊	254冊	369冊	339冊	356冊	205冊	154冊																																																																																		

款 項	決 算 額	施 策 の 概 要																																																																																																				
	千円	(単位：千円) (単位：人)																																																																																																				
		<table border="1"> <thead> <tr> <th rowspan="2">区 分</th> <th colspan="3">在 籍</th> <th colspan="3">年 内 復 帰</th> <th colspan="3">部 分 登 校</th> <th colspan="3">適 室 の み</th> </tr> <tr> <th>男</th> <th>女</th> <th>計</th> <th>男</th> <th>女</th> <th>計</th> <th>男</th> <th>女</th> <th>計</th> <th>男</th> <th>女</th> <th>計</th> </tr> </thead> <tbody> <tr> <td>小 学 校</td> <td>0</td> <td>2</td> <td>2</td> <td>0</td> <td>0</td> <td>0</td> <td>0</td> <td>2</td> <td>2</td> <td>0</td> <td>0</td> <td>0</td> </tr> <tr> <td>中 学 校</td> <td>9</td> <td>18</td> <td>27</td> <td>0</td> <td>1</td> <td>1</td> <td>6</td> <td>11</td> <td>17</td> <td>3</td> <td>6</td> <td>9</td> </tr> <tr> <td>計</td> <td>9</td> <td>20</td> <td>29</td> <td>0</td> <td>1</td> <td>1</td> <td>6</td> <td>13</td> <td>19</td> <td>3</td> <td>6</td> <td>9</td> </tr> </tbody> </table>											区 分	在 籍			年 内 復 帰			部 分 登 校			適 室 の み			男	女	計	男	女	計	男	女	計	男	女	計	小 学 校	0	2	2	0	0	0	0	2	2	0	0	0	中 学 校	9	18	27	0	1	1	6	11	17	3	6	9	計	9	20	29	0	1	1	6	13	19	3	6	9																										
区 分	在 籍			年 内 復 帰			部 分 登 校			適 室 の み																																																																																												
	男	女	計	男	女	計	男	女	計	男	女	計																																																																																										
小 学 校	0	2	2	0	0	0	0	2	2	0	0	0																																																																																										
中 学 校	9	18	27	0	1	1	6	11	17	3	6	9																																																																																										
計	9	20	29	0	1	1	6	13	19	3	6	9																																																																																										
		<p>○ 教育相談・特別支援教育推進事業</p> <ul style="list-style-type: none"> <li>・ 幼児、児童生徒、教職員、市民に対して、電話又は来所などにより、教育に関することの相談を行う。</li> <li>・ 就学前から学齢期を通じて、特別支援教育や発達に関する相談に対して、専門的な立場から観察や諸検査を通しての助言・指導を行う。</li> </ul>																																																																																																				
		(単位：回)																																																																																																				
		<table border="1"> <thead> <tr> <th>区 分</th> <th>対 象 者</th> <th>幼 児</th> <th>小 下</th> <th>小 上</th> <th>中 学</th> <th>そ の 他</th> <th>合 計</th> </tr> </thead> <tbody> <tr> <td rowspan="5">相 談 項 目</td> <td>不 登 校</td> <td>3</td> <td>63</td> <td>255</td> <td>1,310</td> <td>2</td> <td>1,633</td> </tr> <tr> <td>発 達 ・ 行 動</td> <td>276</td> <td>515</td> <td>413</td> <td>459</td> <td>0</td> <td>1,663</td> </tr> <tr> <td>学 校 生 活</td> <td>0</td> <td>72</td> <td>51</td> <td>85</td> <td>0</td> <td>208</td> </tr> <tr> <td>巡 回 相 談</td> <td>282</td> <td>192</td> <td>71</td> <td>64</td> <td>0</td> <td>609</td> </tr> <tr> <td>そ の 他</td> <td>257</td> <td>186</td> <td>194</td> <td>266</td> <td>40</td> <td>943</td> </tr> <tr> <td>計</td> <td></td> <td>818</td> <td>1,028</td> <td>984</td> <td>2,184</td> <td>42</td> <td>5,056</td> </tr> </tbody> </table>											区 分	対 象 者	幼 児	小 下	小 上	中 学	そ の 他	合 計	相 談 項 目	不 登 校	3	63	255	1,310	2	1,633	発 達 ・ 行 動	276	515	413	459	0	1,663	学 校 生 活	0	72	51	85	0	208	巡 回 相 談	282	192	71	64	0	609	そ の 他	257	186	194	266	40	943	計		818	1,028	984	2,184	42	5,056																																						
区 分	対 象 者	幼 児	小 下	小 上	中 学	そ の 他	合 計																																																																																															
相 談 項 目	不 登 校	3	63	255	1,310	2	1,633																																																																																															
	発 達 ・ 行 動	276	515	413	459	0	1,663																																																																																															
	学 校 生 活	0	72	51	85	0	208																																																																																															
	巡 回 相 談	282	192	71	64	0	609																																																																																															
	そ の 他	257	186	194	266	40	943																																																																																															
計		818	1,028	984	2,184	42	5,056																																																																																															
		<ul style="list-style-type: none"> <li>・ 城下小、湊小、根岸小へ配置された6名の未就学児ことばの教室相談員による、ことばの発達に心配のある幼児、その保護者へ相談等を行う。</li> </ul>																																																																																																				
		(単位：件)																																																																																																				
		<table border="1"> <thead> <tr> <th></th> <th>城 下 小</th> <th>湊 小</th> <th>根 岸 小</th> <th>合 計</th> </tr> </thead> <tbody> <tr> <td>幼 児 の 指 導</td> <td>557</td> <td>381</td> <td>240</td> <td>1,178</td> </tr> <tr> <td>教 育 相 談</td> <td>297</td> <td>131</td> <td>109</td> <td>537</td> </tr> <tr> <td>園 訪 問</td> <td>16</td> <td>10</td> <td>10</td> <td>36</td> </tr> <tr> <td>計</td> <td>870</td> <td>522</td> <td>359</td> <td>1,751</td> </tr> </tbody> </table>												城 下 小	湊 小	根 岸 小	合 計	幼 児 の 指 導	557	381	240	1,178	教 育 相 談	297	131	109	537	園 訪 問	16	10	10	36	計	870	522	359	1,751																																																																	
	城 下 小	湊 小	根 岸 小	合 計																																																																																																		
幼 児 の 指 導	557	381	240	1,178																																																																																																		
教 育 相 談	297	131	109	537																																																																																																		
園 訪 問	16	10	10	36																																																																																																		
計	870	522	359	1,751																																																																																																		
		<p>○ 教育支援業務</p> <p>児童生徒の適切な就学を図るため、八戸市教育支援委員会を設置し、障がいをもつ、又は特別な支援を要する者について審議を行い、適切な指導助言に努める。</p> <ul style="list-style-type: none"> <li>・ 委員構成 医師、教職員等、特別支援教育に関し知識を有する者で構成する。</li> <li>・ 委員数 30人【医師、教職員、学識経験者】</li> <li>・ 任期 1年以内</li> <li>・ 委員会開催 8回開催</li> </ul>																																																																																																				
		(単位：人)																																																																																																				
		<table border="1"> <thead> <tr> <th>区 分</th> <th>就 学 児</th> <th>児 童</th> <th>生 徒</th> <th>合 計</th> </tr> </thead> <tbody> <tr> <td>教育支援審議対象人数</td> <td>101</td> <td>82</td> <td>84</td> <td>267</td> </tr> </tbody> </table>											区 分	就 学 児	児 童	生 徒	合 計	教育支援審議対象人数	101	82	84	267																																																																																
区 分	就 学 児	児 童	生 徒	合 計																																																																																																		
教育支援審議対象人数	101	82	84	267																																																																																																		
2 小 学 校 費	1,189,305	<p>(学校教育課)</p> <p>○ 学校数・学級数及び児童数(令和元年5月1日現在)</p> <table border="1"> <thead> <tr> <th>学 校 数</th> <th>学 級 数</th> <th>児 童 数</th> <th>備 考</th> </tr> </thead> <tbody> <tr> <td>43校</td> <td>492学級</td> <td>10,944人</td> <td>前年度比303人減</td> </tr> </tbody> </table> <p>(教育総務課)</p> <p>○ 学校警備業務</p> <table border="1"> <thead> <tr> <th rowspan="2">区 分</th> <th rowspan="2">決 算 額</th> <th colspan="4">財 源 内 訳</th> <th rowspan="2">内 容</th> </tr> <tr> <th>国・県</th> <th>地方債</th> <th>その他</th> <th>一般財源</th> </tr> </thead> <tbody> <tr> <td>八 戸 小 他</td> <td>35,410</td> <td></td> <td></td> <td></td> <td>35,410</td> <td>小学校49校(うち閉校6校)機械警備業務委託</td> </tr> <tr> <td>下 長 小</td> <td>48</td> <td></td> <td></td> <td></td> <td>48</td> <td>大規模改修工事等に伴う巡回警備業務委託</td> </tr> <tr> <td>計</td> <td>35,458</td> <td></td> <td></td> <td></td> <td>35,458</td> <td></td> </tr> </tbody> </table> <p>○ 学校用備品購入費</p> <table border="1"> <thead> <tr> <th rowspan="2">区 分</th> <th rowspan="2">決 算 額</th> <th colspan="4">財 源 内 訳</th> <th rowspan="2">内 容</th> </tr> <tr> <th>国・県</th> <th>地方債</th> <th>その他</th> <th>一般財源</th> </tr> </thead> <tbody> <tr> <td>特別教室更新備品等</td> <td>20,542</td> <td></td> <td></td> <td>600</td> <td>19,942</td> <td></td> </tr> <tr> <td>保健室用エアコン購入経費</td> <td>6,156</td> <td></td> <td>6,100</td> <td></td> <td>56</td> <td>函南小 他13校</td> </tr> <tr> <td>計</td> <td>26,698</td> <td></td> <td>6,100</td> <td>600</td> <td>19,998</td> <td></td> </tr> </tbody> </table> <p>○ 教材機器等借上料</p> <table border="1"> <thead> <tr> <th rowspan="2">区 分</th> <th rowspan="2">決 算 額</th> <th colspan="4">財 源 内 訳</th> <th rowspan="2">内 容</th> </tr> <tr> <th>国・県</th> <th>地方債</th> <th>その他</th> <th>一般財源</th> </tr> </thead> <tbody> <tr> <td>デジタル印刷機借上料</td> <td>2,251</td> <td></td> <td></td> <td></td> <td>2,251</td> <td>八戸小 他42校</td> </tr> </tbody> </table>											学 校 数	学 級 数	児 童 数	備 考	43校	492学級	10,944人	前年度比303人減	区 分	決 算 額	財 源 内 訳				内 容	国・県	地方債	その他	一般財源	八 戸 小 他	35,410				35,410	小学校49校(うち閉校6校)機械警備業務委託	下 長 小	48				48	大規模改修工事等に伴う巡回警備業務委託	計	35,458				35,458		区 分	決 算 額	財 源 内 訳				内 容	国・県	地方債	その他	一般財源	特別教室更新備品等	20,542			600	19,942		保健室用エアコン購入経費	6,156		6,100		56	函南小 他13校	計	26,698		6,100	600	19,998		区 分	決 算 額	財 源 内 訳				内 容	国・県	地方債	その他	一般財源	デジタル印刷機借上料	2,251				2,251	八戸小 他42校
学 校 数	学 級 数	児 童 数	備 考																																																																																																			
43校	492学級	10,944人	前年度比303人減																																																																																																			
区 分	決 算 額	財 源 内 訳				内 容																																																																																																
		国・県	地方債	その他	一般財源																																																																																																	
八 戸 小 他	35,410				35,410	小学校49校(うち閉校6校)機械警備業務委託																																																																																																
下 長 小	48				48	大規模改修工事等に伴う巡回警備業務委託																																																																																																
計	35,458				35,458																																																																																																	
区 分	決 算 額	財 源 内 訳				内 容																																																																																																
		国・県	地方債	その他	一般財源																																																																																																	
特別教室更新備品等	20,542			600	19,942																																																																																																	
保健室用エアコン購入経費	6,156		6,100		56	函南小 他13校																																																																																																
計	26,698		6,100	600	19,998																																																																																																	
区 分	決 算 額	財 源 内 訳				内 容																																																																																																
		国・県	地方債	その他	一般財源																																																																																																	
デジタル印刷機借上料	2,251				2,251	八戸小 他42校																																																																																																

第10款 教育費

款 項	決 算 額	施 策 の 概 要						
	千円	(単位：千円)						
		○ 教材備品等購入費						
		区 分	決 算 額	財 源 内 訳			内 容	
				国・県	地方債	その他	一般財源	
		複写機更新費	4,688				4,688	八戸小 他6校
		教材備品購入費	29,007			611	28,396	八戸小 他42校
		理科教育等設備費	2,550	1,196			1,354	八戸小 他38校
		計	36,245	1,196		611	34,438	
		(学校教育課)						
		○ 扶助費						
		区 分	決 算 額	財 源 内 訳			支給人数 (人)	
				国 庫	県	一般財源		
学用品・標準 学用品等 児童		学用品通学用品費等	26,078					1,821
		修学旅行費	15,877					356
		校外活動費(泊あり)	721	379	187		65,584	306
		通学費	14					1
		新入学児童学用品費	23,460					517
	計	66,150	379	187		65,584	3,001	
特別支援 教育就学 奨励費		学校給食費	3,805					186
		学用品等購入費	959					180
		修学旅行費	160					15
		校外活動費(泊なし)	80	2,740			2,742	117
		校外活動費(泊あり)	66					37
		通学費	8					1
		新入学児童学用品費	404					22
	計	5,482	2,740			2,742	558	
		(教育総務課)						
		○ 学校建設事業(繰越明許)						
学校名	決算額	財 源 内 訳				内 容		
		国・県	地方債	その他	一般財源			
旧 柏 崎 小	218,025		108,500		109,525	旧柏崎小学校校舎及び屋内運動場 他解体工事		
		○ 大規模営繕事業(現年度)						
学校名	決算額	財 源 内 訳				内 容		
		国・県	地方債	その他	一般財源			
下 長 小 他	147,015		116,700		30,315	下長小学校校舎外壁改修工事 他1件		
		○ 大規模営繕事業(繰越明許)						
学校名	決算額	財 源 内 訳				内 容		
		国・県	地方債	その他	一般財源			
西 園 小	16,427			16,427		西園小学校工作物撤去新設工事		
		○ 小規模営繕事業						
学校名	決算額	財 源 内 訳				内 容		
		国・県	地方債	その他	一般財源			
白 山 台 小 他	13,538				13,538	白山台小学校扇風機設置工事 他22件		
		○ 小規模営繕事業						
学校名	決算額	財 源 内 訳				内 容		
		国・県	地方債	その他	一般財源			
鯨 小 他	14,175				14,175	鯨小学校校庭乗入口外改修工事 他24件		
		○ 学校騒音防止対策事業						
学校名	決算額	財 源 内 訳				内 容		
		国・県	地方債	その他	一般財源			
城 北 小	8,168	4,130	3,200		838	城北小学校防音機能復旧事業 実施設計委託		

款 項	決 算 額	施 策 の 概 要				
3 中 学 校 費	千円 625,595	(単位：千円)				
	(学校教育課) ○ 学校数・学級数及び生徒数 (令和元年5月1日現在)					
		学 校 数	学 級 数	生 徒 数	備 考	
		24校	232学級	5,754人	前年度比178人減	
(教育総務課) ○ 学校警備業務						
区 分	決算額	財 源 内 訳			内 容	
		国・県	地方債	その他	一般財源	
第 一 中 他	16,976				16,976	中学校24校
下 長 中 他	46				46	大規模改修工事に伴う巡回警備業務委託
計	17,022				17,022	
○ 学校用備品購入費						
区 分	決算額	財 源 内 訳			内 容	
		国・県	地方債	その他	一般財源	
特別教室更新備品等	10,685				10,685	
保健室用エアコン購入経費	1,901		1,900		1	第三中 他6校
計	12,586		1,900		10,686	
○ 教材機器等借上料						
区 分	決算額	財 源 内 訳			内 容	
		国・県	地方債	その他	一般財源	
デジタル印刷機借上料	2,126				2,126	第一中 他23校
○ 教材備品等購入費						
区 分	決算額	財 源 内 訳			内 容	
		国・県	地方債	その他	一般財源	
複写機更新費	1,993				1,993	白銀南中 他2校
教材備品購入費	16,915				16,915	第一中 他23校
理科教育等設備費	2,592	1,296			1,296	第一中 他22校
計	21,500	1,296			20,204	
(学校教育課) ○ 扶助費						
区 分		決 算 額	財 源 内 訳			支 給 人 数 (人)
			国 庫	県	一般財源	
学用品・準要通学用品等	学用品通学用品費等	29,802	1,162	200	67,878	1,168
	修学旅行費	37,497				402
	校外活動費(泊あり)	187				39
	通学費	0				0
	新入学生徒学用品費	1,754				37
	計	69,240				1,162
特別支援教育就学奨励費	学校給食費	1,609	1,784	/	1,785	68
	学用品等購入費	656				68
	修学旅行費	686				24
	校外活動費(泊なし)	30				28
	校外活動費(泊あり)	6				2
	通学費	60				4
	新入学生徒学用品費	518				24
	体育実技用具費	4				2
計	3,569	1,784	/	1,785	220	
(教育総務課) ○ 大規模営繕事業						
学校名	決算額	財 源 内 訳			内 容	
		国・県	地方債	その他	一般財源	
第 一 中 他	37,985		35,700		2,285	第一中学校キュービクル改修工事他2件

第10款 教育費

款 項	決 算 額	施 策 の 概 要				
	千円	(単位：千円)				
		○ 小規模営繕工事				
学校名	決算額	財 源 内 訳				内 容
		国・県	地方債	その他	一般財源	
湊 中 他	11,872				11,872	湊中学校駐車場照明設備改修工事 他19件
		○ 学校騒音防止対策事業				
学校名	決算額	財 源 内 訳				内 容
		国・県	地方債	その他	一般財源	
下 長 中	52,274	27,184	21,800		3,290	下長中学校防音機能復旧事業工事
<b>4 幼稚園費</b>	<b>33,203</b>	(こども未来課)				
		○ 幼稚園就園奨励費補助金				
補助要件	補助限度額			対象者	決算額	備考
	(第1子)	(第2子)	(第3子以降)			
要件1	1人就園の場合及び同一世帯から2人以上就園している場合の最年長者	同一世帯から2人以上就園している場合の次年長者	同一世帯から3人以上就園している場合の左以外の園児			
要件2		小学校1～3年生の兄・姉を1人有しており、就園している場合の最年長者	小学校1～3年生の兄・姉を1人有し、同一世帯から2人以上就園している場合の左以外の園児及び小学校1年生～3年生に兄・姉を2人以上有している園児			
生活保護受給世帯	年額 円 308,000	円 308,000	円 308,000	人 0	千円 0	国庫補助金 1/3以内 補助
市民税非課税世帯 市民税所得割 非課税世帯	272,000	308,000	308,000	21	2,462	
市民税所得割課税額が 77,100円以下の世帯	187,200	247,000	308,000	54	5,840	
市民税所得割課税額が 211,200円以下の世帯	62,200	185,000	308,000	216	11,873	
上記区分以外 の世帯	—	154,000	308,000	31	2,211	
計				322	22,386	
		(こども未来課)				
		○ 第3子保育料軽減事業				
		区 分	対象者(人)	決 算 額	備 考	
		市 民 税 非 課 税 世 帯	0	0	県補助金無し	
		市 民 税 所 得 割 非 課 税 世 帯	0	0		
		市 民 税 所 得 割 課 税 額 77,100 円 以 下 の 世 帯	0	0		
		市 民 税 所 得 割 課 税 額 211,200 円 以 下 の 世 帯	29	1,114		
		上 記 以 外 の 世 帯	10	419		
		計	39	1,533		



款 項	決 算 額	施 策 の 概 要																														
	千円	(単位：千円)																														
		(学校教育課) ○ 私立幼稚園補助金 <table border="1" style="width: 100%;"> <thead> <tr> <th>決 算 額</th> <th colspan="2">内 容</th> </tr> </thead> <tbody> <tr> <td style="text-align: center;">8,984</td> <td colspan="2">               教材・教育備品の整備及び施設・設備の整備等に要する費用を補助し、幼児教育の振興を図る。                ・基本割 上限300,000円×20園                ・園児割 上限2,000円×1,492人             </td> </tr> </tbody> </table>			決 算 額	内 容		8,984	教材・教育備品の整備及び施設・設備の整備等に要する費用を補助し、幼児教育の振興を図る。 ・基本割 上限300,000円×20園 ・園児割 上限2,000円×1,492人																							
決 算 額	内 容																															
8,984	教材・教育備品の整備及び施設・設備の整備等に要する費用を補助し、幼児教育の振興を図る。 ・基本割 上限300,000円×20園 ・園児割 上限2,000円×1,492人																															
		○ 私立幼稚園教員研修費補助金 <table border="1" style="width: 100%;"> <thead> <tr> <th>決 算 額</th> <th colspan="2">内 容</th> </tr> </thead> <tbody> <tr> <td style="text-align: center;">300</td> <td colspan="2">               私立幼稚園教員研修費                幼稚園教員の資質向上のための補助金             </td> </tr> </tbody> </table>			決 算 額	内 容		300	私立幼稚園教員研修費 幼稚園教員の資質向上のための補助金																							
決 算 額	内 容																															
300	私立幼稚園教員研修費 幼稚園教員の資質向上のための補助金																															
5 社会教育費	2,930,629	(社会教育課) ○ 社会教育委員 <table border="1" style="width: 100%;"> <thead> <tr> <th>委員数</th> <th>会議等開催</th> <th>出席延数</th> </tr> </thead> <tbody> <tr> <td style="text-align: center;">15人</td> <td style="text-align: center;">2回</td> <td style="text-align: center;">27人</td> </tr> </tbody> </table>			委員数	会議等開催	出席延数	15人	2回	27人																						
委員数	会議等開催	出席延数																														
15人	2回	27人																														
		○ 負担金補助及び交付金 <table border="1" style="width: 100%;"> <thead> <tr> <th>事業名</th> <th>内 容</th> <th>決算額</th> </tr> </thead> <tbody> <tr> <td>八戸市連合父母と教師の会補助金</td> <td>小中弁論大会、研修会、広報誌発行、講演会等</td> <td style="text-align: center;">350</td> </tr> </tbody> </table>			事業名	内 容	決算額	八戸市連合父母と教師の会補助金	小中弁論大会、研修会、広報誌発行、講演会等	350																						
事業名	内 容	決算額																														
八戸市連合父母と教師の会補助金	小中弁論大会、研修会、広報誌発行、講演会等	350																														
		○ 家庭教育研修会 3回 参加者延数 1,312人 ○ 子育て・親育ち講座 16回 実施校 小学校13校・保育園1園 ○ 教育支援ボランティア人材バンク登録者数(令和2年3月31日現在) 団体 4団体 個人 12人 ○ 公開講座開催促進事業 7回 参加者延数444人 <table border="1" style="width: 100%;"> <thead> <tr> <th>共催団体</th> <th>実施回数</th> <th>実施場所</th> </tr> </thead> <tbody> <tr> <td>八戸工業大学</td> <td style="text-align: center;">5回</td> <td>八戸ポータルミュージアムはっち</td> </tr> <tr> <td>八戸工業高等専門学校</td> <td style="text-align: center;">2回</td> <td>八戸ポータルミュージアムはっち</td> </tr> </tbody> </table>			共催団体	実施回数	実施場所	八戸工業大学	5回	八戸ポータルミュージアムはっち	八戸工業高等専門学校	2回	八戸ポータルミュージアムはっち																			
共催団体	実施回数	実施場所																														
八戸工業大学	5回	八戸ポータルミュージアムはっち																														
八戸工業高等専門学校	2回	八戸ポータルミュージアムはっち																														
		(子育て支援課) ○ 放課後子ども教室 <table border="1" style="width: 100%;"> <thead> <tr> <th>教室名</th> <th>主な開設場所</th> <th>実施回数</th> <th>参加者数</th> </tr> </thead> <tbody> <tr> <td>東地区放課後子ども教室</td> <td>東公民館</td> <td style="text-align: center;">33回</td> <td style="text-align: center;">1,671人</td> </tr> <tr> <td>館地区放課後子ども教室</td> <td>館なかよしクラブ</td> <td style="text-align: center;">69回</td> <td style="text-align: center;">884人</td> </tr> <tr> <td>根城地区放課後子ども教室</td> <td>根城小学校</td> <td style="text-align: center;">29回</td> <td style="text-align: center;">938人</td> </tr> <tr> <td>小中野地区放課後子ども教室</td> <td>小中野児童館</td> <td style="text-align: center;">65回</td> <td style="text-align: center;">1,672人</td> </tr> <tr> <td>青潮小学校放課後子ども教室</td> <td>青潮小学校</td> <td style="text-align: center;">5回</td> <td style="text-align: center;">362人</td> </tr> <tr> <td colspan="2" style="text-align: center;">計</td> <td style="text-align: center;">201回</td> <td style="text-align: center;">5,527人</td> </tr> </tbody> </table>			教室名	主な開設場所	実施回数	参加者数	東地区放課後子ども教室	東公民館	33回	1,671人	館地区放課後子ども教室	館なかよしクラブ	69回	884人	根城地区放課後子ども教室	根城小学校	29回	938人	小中野地区放課後子ども教室	小中野児童館	65回	1,672人	青潮小学校放課後子ども教室	青潮小学校	5回	362人	計		201回	5,527人
教室名	主な開設場所	実施回数	参加者数																													
東地区放課後子ども教室	東公民館	33回	1,671人																													
館地区放課後子ども教室	館なかよしクラブ	69回	884人																													
根城地区放課後子ども教室	根城小学校	29回	938人																													
小中野地区放課後子ども教室	小中野児童館	65回	1,672人																													
青潮小学校放課後子ども教室	青潮小学校	5回	362人																													
計		201回	5,527人																													
		(まちづくり文化推進室) ○ 八戸市文化賞・文化奨励賞 当市の文化の向上発展に貢献した人を表彰 表彰式 令和元年11月10日(八戸ポータルミュージアムはっちひろば) <table border="1" style="width: 100%;"> <thead> <tr> <th>種 類</th> <th>人 数</th> </tr> </thead> <tbody> <tr> <td>文化賞</td> <td style="text-align: center;">5人</td> </tr> <tr> <td>文化奨励賞</td> <td style="text-align: center;">0人</td> </tr> </tbody> </table>			種 類	人 数	文化賞	5人	文化奨励賞	0人																						
種 類	人 数																															
文化賞	5人																															
文化奨励賞	0人																															
		○ 多文化都市八戸推進懇談会の開催 多様で特色ある市民の自主的な文化活動を「多文化」ととらえ、当市が進める多文化推進施策について、助言・提言を行う。 <table border="1" style="width: 100%;"> <thead> <tr> <th>委員数</th> <th colspan="2">会議等開催数</th> </tr> </thead> <tbody> <tr> <td style="text-align: center;">15人</td> <td>懇談会 2回</td> <td>ワーキング会議 1回</td> </tr> </tbody> </table>			委員数	会議等開催数		15人	懇談会 2回	ワーキング会議 1回																						
委員数	会議等開催数																															
15人	懇談会 2回	ワーキング会議 1回																														

款 項	決 算 額	施 策 の 概 要				
	千円	(単位：千円)				
		○ 補助金				
事 業 名	決 算 額	内 容				
文化協会文化 振興事業補助金	2,629	当市の芸術・文化活動の振興を図るため、八戸市文化協会の事業費、運営費の一部を補助。				
八戸市演奏会補助金	301	<p>当市における音楽活動の振興、管弦楽、弦楽及び吹奏楽の演奏会を通じて、市民が芸術性豊かな音楽に触れる機会を提供することを目的に、公会堂の利用料金の一部を補助。※公会堂耐震改修工事により、ホール使用不可の期間に限り、八戸市公民館・八戸市南郷文化ホールでの公演を補助対象とする。</p> <ul style="list-style-type: none"> <li>・八戸市民フィルハーモニー交響楽団 第51回定期演奏会 147千円</li> <li>・八戸ウインドアンサンブル 第32回定期演奏会 74千円</li> <li>・八戸マンドリンアンサンブル 第49回定期演奏会 20千円</li> <li>・インフィニート・コラルコ 春を呼ぶコンサート2020 60千円</li> </ul>				
文化団体等出演補助金	85	<p>国際及び全国規模の大会や、国民文化祭等に出演する個人・団体が出場に要する経費のうち、交通費、宿泊費、道具運搬費の一部を補助。</p> <ul style="list-style-type: none"> <li>・第34回国民文化祭・にいがた2019「日本舞踊の祭典」 40千円</li> <li>・第47回バトントワーリング全国大会 45千円</li> </ul>				
多文化都市八戸 推進事業補助金	200	<p>先駆的で創造性にあふれた芸術文化活動に対し、経費の一部を補助。</p> <ul style="list-style-type: none"> <li>・アーティスト・イン・レジデンス2019 - 港をつなぐ 実施者：AIR-H 補助金額 100千円</li> <li>・言葉シリーズPartⅢ～言葉は呪文のように～ 実施者：諏訪内 昌子 補助金額 100千円</li> </ul>				
八戸小唄まつり事業 補助金	699	<p>「八戸小唄」の普及や伝承が期待できる事業実施団体に対し、事業実施に要する経費の一部を補助。</p> <ul style="list-style-type: none"> <li>・第9回湊橋八戸小唄まつり 実施者 湊橋八戸小唄まつり実行委員会 金額 500千円</li> <li>・第20回さめ浜まつり 実施者 さめ浜まつり実行委員会 金額 199千円</li> </ul>				
国際ミュージックキャンプ 補助金	500	<p>国内外の著名な演奏家を招聘し、レッスンやコンサートを通じ、一流の演奏家を育成することを目的とした事業実施団体に対し、事業実施に要する経費の一部を補助。</p> <ul style="list-style-type: none"> <li>・令和元年度国際ミュージックキャンプ 実施者 NPO法人日本アーツプロジェクト 金額 500千円</li> </ul>				
		<p>○ 多文化都市ワークショップ支援事業 当市の多文化推進につながる文化的なワークショップを所定の施設で開催する場合に、施設使用料を免除する。 ・令和元年度実績なし（1件申請があったが、中止となる）</p> <p>○ 南郷アート事業 当市が進める「アートのまちづくり」を推進する事業として、文化芸術が持つ創造的なアプローチを用い、南郷地区の地域資源や市民と関わりながらアートプロジェクトを実施・発信する。  事業費 11,814千円（うち委託料2,869千円）</p>				
事業名	決 算 額	財 源 内 訳				内 容
		国・県	地方債	その他	一般財源	
南郷アート事業	11,814	1,226	9,400	553	635	非常勤嘱託職員報酬 非常勤嘱託職員共済費 アートプロジェクト委託料 機械器具等借上料ほか
※ 文化庁 文化芸術振興費補助金（文化芸術創造拠点形成事業）を活用						

款 項	決 算 額	施 策 の 概 要				
	千円	(単位：千円)				
		事業名 島守ダンス映画製作プロジェクト				
		内容	日時	場所	人数	
		撮影	①6月1日(土)～6月2日(日) ②7月6日(土)～7月9日(火) ③8月24日(土)～8月25日(日) ④10月19日(土)～10月21日(月) ⑤12月14日(土)～12月16日(月) ⑥1月9日(木)～1月11日(土) ⑦1月30日(木)	南郷(島守)地区各所	のべ196人	
		音楽録音	①2月16日(日) ②2月23日(日) ③2月24日(月)	八戸市南郷文化ホール	8人	
		「しまもりさいじき」上映展示	3月7日(土)～3月15日(日)	八戸市南郷文化ホール	のべ414人	
		○ 工場アート 八戸に数多くある工場を地域の資源と捉え、文化芸術の持つ創造的な視点からアプローチすることで、その魅力を市内外に発信する試みとして「八戸工場大学」を実施。 事業費 1,439千円 (うち委託料611千円)				
事業名	決算額	財 源 内 訳				内 容
		国・県	地方債	その他	一般財源	
工場アート事業	1,439	651			788	講師謝礼 アドバイザー旅費 情報発信監修業務委託料 複写機使用料ほか
※ 文化庁 文化芸術振興費補助金(文化芸術創造拠点形成事業)を活用						
		内容	日時	場所	人数	
		講義	①9月4日(水) ②9月18日(水) ③10月12日(土)※台風により中止 ④10月23日(水) ⑤11月6日(水) ⑥12月4日(水) ⑦3月4日(水)※新型コロナウイルス感染防止策のため次年度へ延期	八戸ポータルミュージアムはっち	のべ190名	
		課外活動(工場見学)	①10月6日(土) ②11月9日(土)	①帆風美術館 ②エプソンアトミックス	①28人 ②26人	
		○ 文化施設連携事業 市内文化施設等が実施するイベント等の情報を集約し、多様な広告媒体を活用し、市内外へ発信する。 事業費 2,216千円				
事業名	決算額	財 源 内 訳				内 容
		国・県	地方債	その他	一般財源	
文化施設連携事業	2,216				2,216	通信運搬費 広告料 パソコン使用料ほか

第10款 教育費

款 項	決 算 額	施 策 の 概 要																																								
	千円	(単位：千円)																																								
		<p>(教育指導課)</p> <p>○ 少年育成団体事業</p> <table border="1" style="width: 100%; border-collapse: collapse;"> <thead> <tr> <th style="width: 60%;">名 称</th> <th style="width: 40%;">委 嘱 者 数</th> </tr> </thead> <tbody> <tr> <td>少年育成団体指導員の委嘱</td> <td style="text-align: center;">12人</td> </tr> </tbody> </table> <p>○ 青少年（中・高生）の地域活動</p> <p>ボランティア活動をはじめ、様々な活動を通し、地域社会の一員としての自覚と関心を深め、健全な仲間づくりを進める。また、障がいのある子どもとない子どもが相互の理解を深め、仲間意識を形成していくように努める。</p> <p>実施回数 72回  参加者数 延2,034人  場 所 市内福祉施設、市庁前広場、各地区公民館等  内 容 各種イベントでボランティア活動</p> <p>(社会教育課)</p> <p>○ 成人式</p> <ul style="list-style-type: none"> <li>・開催日 令和2年1月12日（日）</li> <li>・会場 八戸市東体育館</li> </ul> <table border="1" style="width: 100%; border-collapse: collapse;"> <thead> <tr> <th colspan="3">該 当 者</th> <th rowspan="2">参 加 者</th> </tr> <tr> <th>男</th> <th>女</th> <th>計</th> </tr> </thead> <tbody> <tr> <td style="text-align: center;">980人</td> <td style="text-align: center;">976人</td> <td style="text-align: center;">1,956人</td> <td style="text-align: center;">1,710人</td> </tr> </tbody> </table> <p>○ 新成人代表者と市長との懇談会</p> <p>新成人代表者が市長との話し合いを通じて、郷土八戸についての理解を深めるとともに、明日を担う青年としての誇りと責任の自覚を高める。</p> <ul style="list-style-type: none"> <li>・開催日 令和元年11月17日（日）</li> <li>・会場 八戸グランドホテル</li> <li>・新成人代表 9人</li> </ul> <p>○ 成人式準備協力会 5回 参加者延数 54人</p> <p>新成人である市内の大学生・高等専門学校生等からなる成人式準備協力会において、成人式の企画を行う。</p> <p>(教育指導課、子育て支援課)</p> <p>○ 負担金補助及び交付金</p> <table border="1" style="width: 100%; border-collapse: collapse;"> <thead> <tr> <th>事 業 名</th> <th>内 容</th> <th>決 算 額</th> </tr> </thead> <tbody> <tr> <td>青 少 年 健 全 育 成 青 森 県 民 会 議 負 担 金</td> <td>県民会議規約市町村15,000円</td> <td style="text-align: center;">15</td> </tr> <tr> <td>少 年 補 導 セ ン タ ー 連 絡 協 議 会 負 担 金</td> <td>連絡協議会規約により</td> <td style="text-align: center;">14</td> </tr> <tr> <td>八 戸 童 話 会 補 助 金</td> <td>森のおとぎ会他</td> <td style="text-align: center;">50</td> </tr> <tr> <td>八 戸 市 子 ど も 会 育 成 連 合 会 補 助 金</td> <td>子ども会リーダー研修会・地区子ども会の地域活動推進 他</td> <td style="text-align: center;">928</td> </tr> <tr> <td>八 戸 市 青 少 年 生 活 指 導 協 議 会 連 合 会 補 助 金</td> <td>健全な家庭づくり推進事業 他</td> <td style="text-align: center;">221</td> </tr> <tr> <td>八 戸 市 青 少 年 健 全 育 成 「 愛 の 一 声 」 市 民 会 議 補 助 金</td> <td>青少年健全育成「市民の集い」 他</td> <td style="text-align: center;">260</td> </tr> <tr> <td style="text-align: center;">合 計</td> <td></td> <td style="text-align: center;">1,488</td> </tr> </tbody> </table>		名 称	委 嘱 者 数	少年育成団体指導員の委嘱	12人	該 当 者			参 加 者	男	女	計	980人	976人	1,956人	1,710人	事 業 名	内 容	決 算 額	青 少 年 健 全 育 成 青 森 県 民 会 議 負 担 金	県民会議規約市町村15,000円	15	少 年 補 導 セ ン タ ー 連 絡 協 議 会 負 担 金	連絡協議会規約により	14	八 戸 童 話 会 補 助 金	森のおとぎ会他	50	八 戸 市 子 ど も 会 育 成 連 合 会 補 助 金	子ども会リーダー研修会・地区子ども会の地域活動推進 他	928	八 戸 市 青 少 年 生 活 指 導 協 議 会 連 合 会 補 助 金	健全な家庭づくり推進事業 他	221	八 戸 市 青 少 年 健 全 育 成 「 愛 の 一 声 」 市 民 会 議 補 助 金	青少年健全育成「市民の集い」 他	260	合 計		1,488
名 称	委 嘱 者 数																																									
少年育成団体指導員の委嘱	12人																																									
該 当 者			参 加 者																																							
男	女	計																																								
980人	976人	1,956人	1,710人																																							
事 業 名	内 容	決 算 額																																								
青 少 年 健 全 育 成 青 森 県 民 会 議 負 担 金	県民会議規約市町村15,000円	15																																								
少 年 補 導 セ ン タ ー 連 絡 協 議 会 負 担 金	連絡協議会規約により	14																																								
八 戸 童 話 会 補 助 金	森のおとぎ会他	50																																								
八 戸 市 子 ど も 会 育 成 連 合 会 補 助 金	子ども会リーダー研修会・地区子ども会の地域活動推進 他	928																																								
八 戸 市 青 少 年 生 活 指 導 協 議 会 連 合 会 補 助 金	健全な家庭づくり推進事業 他	221																																								
八 戸 市 青 少 年 健 全 育 成 「 愛 の 一 声 」 市 民 会 議 補 助 金	青少年健全育成「市民の集い」 他	260																																								
合 計		1,488																																								
		<p>(教育指導課)</p> <p>○ 八戸市青少年海外派遣事業</p> <p>中学生を海外に派遣し、訪問国の歴史・文化等の視察や青少年との交流を通して、国際協調の精神を養い、時代を担う青少年の健全育成と青少年団体活動の振興を図る。</p> <ul style="list-style-type: none"> <li>・八戸市青少年海外派遣団 <ul style="list-style-type: none"> <li>訪問国 米国</li> <li>訪問都市 シアトル・フェデラルウェイ・アストリア・ポートランド</li> <li>実施期間 令和元年5月23日～6月1日（9泊10日）</li> <li>派遣人員 中学2年生13名 引率者3名</li> </ul> </li> <li>訪問国 ニューカレドニア</li> <li>訪問都市 スメア</li> <li>実施期間 令和元年5月23日～6月1日（9泊10日）</li> <li>派遣人員 中学2年生13名 引率者3名</li> </ul> <p>○ 南部藩ゆかりの都市との交流事業</p> <p>小学生を南部藩ゆかりの都市に派遣し、見聞を広め、郷土を見直し、視野の広い青少年に育てる。また、交流で得た知識・体験をそれぞれの学校・地域の少年団体の活動に反映させ、ふるさとに対する心を育み、もって少年の健全育成を図る。</p> <ul style="list-style-type: none"> <li>・八戸市少年使節団 <ul style="list-style-type: none"> <li>訪問都市 岩手県遠野市・紫波町</li> <li>実施期間 令和元年7月24日～26日（2泊3日）</li> <li>派遣人員 小学6年生43名 引率者7名</li> </ul> </li> <li>※遠野市少年使節団受入 <ul style="list-style-type: none"> <li>実施期間 令和元年8月3日～4日（1泊2日）</li> <li>使節団 小学6年生26名 引率者6名</li> </ul> </li> </ul>																																								

款 項	決 算 額	施 策 の 概 要																																																																																																																																																																																																																																																																																														
	千円	(単位：千円)																																																																																																																																																																																																																																																																																														
		<p>○ さわやか八戸あいさつ運動</p> <p>八戸市を担う子どもたちを「さわやかな人間」に育成していくために、この運動が八戸市内全ての家庭、地域社会、事業所、団体等のあらゆる場面で永続的に展開されるよう推進活動母体をはじめ、市民に対し啓発・参加を呼びかける。</p> <p>・決起大会 期 日 令和元年7月23日 場 所 市庁別館前市民広場 参加人員 180人</p> <p>・「広報はちのへ」への特集記事の掲載</p> <p>○ 少年相談センター</p> <p>1. 指導活動 少年指導員 146人</p> <table border="1" style="width: 100%; border-collapse: collapse;"> <tr> <td>指 導 実 施 回 数</td> <td>従 事 者 延 人 数</td> <td>街 頭 指 導 件 数</td> </tr> <tr> <td style="text-align: center;">221回</td> <td style="text-align: center;">752人</td> <td style="text-align: center;">1,009人</td> </tr> </table> <p>2. 少年相談</p> <p>(1) 電話相談</p> <table border="1" style="width: 100%; border-collapse: collapse;"> <tr> <td>対 象</td> <td>受 理 数</td> <td>未 就 学</td> <td>小 学 生</td> <td>中 学 生</td> <td>高 校 生</td> <td>各 種 学 校</td> <td>有 無 職</td> <td>そ の 他</td> </tr> <tr> <td></td> <td style="text-align: center;">67</td> <td style="text-align: center;">0</td> <td style="text-align: center;">20</td> <td style="text-align: center;">25</td> <td style="text-align: center;">22</td> <td style="text-align: center;">0</td> <td style="text-align: center;">0</td> <td style="text-align: center;">0</td> </tr> <tr> <td rowspan="7">内 容</td> <td colspan="2">非 行 問 題</td> <td colspan="2">学 業 ・ 職 場 問 題</td> <td colspan="2">家 庭 問 題</td> <td colspan="2">健 康 問 題</td> </tr> <tr> <td>暴 力</td> <td>0</td> <td>学 業 成 績</td> <td>1</td> <td>家 庭 内 暴 力</td> <td>0</td> <td>性</td> <td>0</td> </tr> <tr> <td>家 出 ・ 無 断 外 泊</td> <td>0</td> <td>怠 学</td> <td>0</td> <td>し つ け</td> <td>2</td> <td>身 体 関 係</td> <td>0</td> </tr> <tr> <td>喫 煙 ・ 飲 酒</td> <td>0</td> <td>不 登 校</td> <td>44</td> <td>ひ き こ も り</td> <td>0</td> <td>そ の 他</td> <td>0</td> </tr> <tr> <td>薬 物 乱 用</td> <td>0</td> <td>進 路 関 係</td> <td>2</td> <td>家 庭 不 和</td> <td>2</td> <td></td> <td></td> </tr> <tr> <td>窃 盗 ・ 万 引</td> <td>0</td> <td>仕 事</td> <td>0</td> <td>そ の 他</td> <td>5</td> <td></td> <td></td> </tr> <tr> <td>犯 罪 被 害</td> <td>0</td> <td>異 性 関 係</td> <td>1</td> <td></td> <td></td> <td></td> <td></td> </tr> <tr> <td>そ の 他</td> <td>0</td> <td>友 人 関 係</td> <td>1</td> <td></td> <td></td> <td></td> <td></td> </tr> <tr> <td></td> <td></td> <td>い じ め</td> <td>4</td> <td></td> <td></td> <td></td> <td></td> </tr> <tr> <td></td> <td></td> <td>そ の 他</td> <td>5</td> <td></td> <td></td> <td></td> <td></td> </tr> <tr> <td></td> <td style="text-align: center;">計 0</td> <td></td> <td style="text-align: center;">計 58</td> <td></td> <td style="text-align: center;">計 9</td> <td></td> <td style="text-align: center;">計 0</td> </tr> </table> <p>(2) 来所相談</p> <table border="1" style="width: 100%; border-collapse: collapse;"> <tr> <td>対 象</td> <td>受 理 数</td> <td>未 就 学</td> <td>小 学 生</td> <td>中 学 生</td> <td>高 校 生</td> <td>各 種 学 校</td> <td>有 無 職</td> <td>そ の 他</td> </tr> <tr> <td></td> <td style="text-align: center;">18</td> <td style="text-align: center;">0</td> <td style="text-align: center;">4</td> <td style="text-align: center;">8</td> <td style="text-align: center;">6</td> <td style="text-align: center;">0</td> <td style="text-align: center;">0</td> <td style="text-align: center;">0</td> </tr> <tr> <td rowspan="7">内 容</td> <td colspan="2">非 行 問 題</td> <td colspan="2">学 業 ・ 職 場 問 題</td> <td colspan="2">家 庭 問 題</td> <td colspan="2">健 康 問 題</td> </tr> <tr> <td>暴 力</td> <td>0</td> <td>学 業 成 績</td> <td>1</td> <td>家 庭 内 暴 力</td> <td>1</td> <td>性</td> <td>0</td> </tr> <tr> <td>家 出 ・ 無 断 外 泊</td> <td>0</td> <td>怠 学</td> <td>0</td> <td>し つ け</td> <td>0</td> <td>身 体 関 係</td> <td>0</td> </tr> <tr> <td>喫 煙 ・ 飲 酒</td> <td>0</td> <td>不 登 校</td> <td>12</td> <td>ひ き こ も り</td> <td>0</td> <td>そ の 他</td> <td>0</td> </tr> <tr> <td>薬 物 乱 用</td> <td>0</td> <td>進 路 関 係</td> <td>3</td> <td>家 庭 不 和</td> <td>0</td> <td></td> <td></td> </tr> <tr> <td>窃 盗 ・ 万 引</td> <td>0</td> <td>仕 事</td> <td>0</td> <td>そ の 他</td> <td>0</td> <td></td> <td></td> </tr> <tr> <td>犯 罪 被 害</td> <td>0</td> <td>異 性 関 係</td> <td>0</td> <td></td> <td></td> <td></td> <td></td> </tr> <tr> <td>そ の 他</td> <td>1</td> <td>友 人 関 係</td> <td>0</td> <td></td> <td></td> <td></td> <td></td> </tr> <tr> <td></td> <td></td> <td>い じ め</td> <td>0</td> <td></td> <td></td> <td></td> <td></td> </tr> <tr> <td></td> <td></td> <td>そ の 他</td> <td>0</td> <td></td> <td></td> <td></td> <td></td> </tr> <tr> <td></td> <td style="text-align: center;">計 1</td> <td></td> <td style="text-align: center;">計 16</td> <td></td> <td style="text-align: center;">計 1</td> <td></td> <td style="text-align: center;">計 0</td> </tr> </table> <p>合計 85</p> <p>3. 指導員研修(施設見学)開催回数 1回 参加者12人</p> <p>4. 啓発活動</p> <p>地域での啓発の推進により、非行防止に対する理解と自覚を深め、青少年非行防止の徹底を図る。広報紙「かがみ」の発行、全国強調月間での市広報掲載による市民への周知及びティッシュペーパーの街頭配布。</p> <p>5. 委員活動</p> <table border="1" style="width: 100%; border-collapse: collapse;"> <tr> <th>委 員 名</th> <th>委員数</th> <th>会議開催数</th> <th>出席延人数</th> </tr> <tr> <td>少年相談センター運営協議会</td> <td>10人</td> <td>1回</td> <td>8人</td> </tr> <tr> <td>青少年問題協議会</td> <td>16人</td> <td>2回</td> <td>28人</td> </tr> <tr> <td>いじめ問題対策連絡協議会</td> <td>11人</td> <td>2回</td> <td>21人</td> </tr> <tr> <td>いじめ問題専門委員会</td> <td>5人</td> <td>1回</td> <td>5人</td> </tr> </table> <p>(社会教育課)</p> <p>○ 公民館講座(地区公民館23+瑞豊館)</p> <table border="1" style="width: 100%; border-collapse: collapse;"> <tr> <th>学校・教室名</th> <th>回 数</th> <th>時 間</th> <th>参加人数(延人数)</th> </tr> <tr> <td>青 年 学 級</td> <td>15</td> <td>39.5</td> <td>188</td> </tr> <tr> <td>家 庭 教 育 学 級</td> <td>321</td> <td>637</td> <td>8,920</td> </tr> <tr> <td>女 性 学 級</td> <td>359</td> <td>852.5</td> <td>4,541</td> </tr> <tr> <td>高 齢 者 教 室</td> <td>338</td> <td>901.5</td> <td>6,556</td> </tr> <tr> <td>市 民 学 校</td> <td>336</td> <td>756.5</td> <td>4,968</td> </tr> <tr> <td>公 民 館 活 動 教 室</td> <td>368</td> <td>860</td> <td>6,744</td> </tr> <tr> <td>移 動 公 民 館 教 室</td> <td>31</td> <td>80</td> <td>568</td> </tr> <tr> <td>市 民 I T 講 習 会</td> <td>105</td> <td>305</td> <td>858</td> </tr> <tr> <td>計</td> <td>1,873</td> <td>4,432</td> <td>33,343</td> </tr> </table>							指 導 実 施 回 数	従 事 者 延 人 数	街 頭 指 導 件 数	221回	752人	1,009人	対 象	受 理 数	未 就 学	小 学 生	中 学 生	高 校 生	各 種 学 校	有 無 職	そ の 他		67	0	20	25	22	0	0	0	内 容	非 行 問 題		学 業 ・ 職 場 問 題		家 庭 問 題		健 康 問 題		暴 力	0	学 業 成 績	1	家 庭 内 暴 力	0	性	0	家 出 ・ 無 断 外 泊	0	怠 学	0	し つ け	2	身 体 関 係	0	喫 煙 ・ 飲 酒	0	不 登 校	44	ひ き こ も り	0	そ の 他	0	薬 物 乱 用	0	進 路 関 係	2	家 庭 不 和	2			窃 盗 ・ 万 引	0	仕 事	0	そ の 他	5			犯 罪 被 害	0	異 性 関 係	1					そ の 他	0	友 人 関 係	1							い じ め	4							そ の 他	5						計 0		計 58		計 9		計 0	対 象	受 理 数	未 就 学	小 学 生	中 学 生	高 校 生	各 種 学 校	有 無 職	そ の 他		18	0	4	8	6	0	0	0	内 容	非 行 問 題		学 業 ・ 職 場 問 題		家 庭 問 題		健 康 問 題		暴 力	0	学 業 成 績	1	家 庭 内 暴 力	1	性	0	家 出 ・ 無 断 外 泊	0	怠 学	0	し つ け	0	身 体 関 係	0	喫 煙 ・ 飲 酒	0	不 登 校	12	ひ き こ も り	0	そ の 他	0	薬 物 乱 用	0	進 路 関 係	3	家 庭 不 和	0			窃 盗 ・ 万 引	0	仕 事	0	そ の 他	0			犯 罪 被 害	0	異 性 関 係	0					そ の 他	1	友 人 関 係	0							い じ め	0							そ の 他	0						計 1		計 16		計 1		計 0	委 員 名	委員数	会議開催数	出席延人数	少年相談センター運営協議会	10人	1回	8人	青少年問題協議会	16人	2回	28人	いじめ問題対策連絡協議会	11人	2回	21人	いじめ問題専門委員会	5人	1回	5人	学校・教室名	回 数	時 間	参加人数(延人数)	青 年 学 級	15	39.5	188	家 庭 教 育 学 級	321	637	8,920	女 性 学 級	359	852.5	4,541	高 齢 者 教 室	338	901.5	6,556	市 民 学 校	336	756.5	4,968	公 民 館 活 動 教 室	368	860	6,744	移 動 公 民 館 教 室	31	80	568	市 民 I T 講 習 会	105	305	858	計	1,873	4,432	33,343
指 導 実 施 回 数	従 事 者 延 人 数	街 頭 指 導 件 数																																																																																																																																																																																																																																																																																														
221回	752人	1,009人																																																																																																																																																																																																																																																																																														
対 象	受 理 数	未 就 学	小 学 生	中 学 生	高 校 生	各 種 学 校	有 無 職	そ の 他																																																																																																																																																																																																																																																																																								
	67	0	20	25	22	0	0	0																																																																																																																																																																																																																																																																																								
内 容	非 行 問 題		学 業 ・ 職 場 問 題		家 庭 問 題		健 康 問 題																																																																																																																																																																																																																																																																																									
	暴 力	0	学 業 成 績	1	家 庭 内 暴 力	0	性	0																																																																																																																																																																																																																																																																																								
	家 出 ・ 無 断 外 泊	0	怠 学	0	し つ け	2	身 体 関 係	0																																																																																																																																																																																																																																																																																								
	喫 煙 ・ 飲 酒	0	不 登 校	44	ひ き こ も り	0	そ の 他	0																																																																																																																																																																																																																																																																																								
	薬 物 乱 用	0	進 路 関 係	2	家 庭 不 和	2																																																																																																																																																																																																																																																																																										
	窃 盗 ・ 万 引	0	仕 事	0	そ の 他	5																																																																																																																																																																																																																																																																																										
	犯 罪 被 害	0	異 性 関 係	1																																																																																																																																																																																																																																																																																												
そ の 他	0	友 人 関 係	1																																																																																																																																																																																																																																																																																													
		い じ め	4																																																																																																																																																																																																																																																																																													
		そ の 他	5																																																																																																																																																																																																																																																																																													
	計 0		計 58		計 9		計 0																																																																																																																																																																																																																																																																																									
対 象	受 理 数	未 就 学	小 学 生	中 学 生	高 校 生	各 種 学 校	有 無 職	そ の 他																																																																																																																																																																																																																																																																																								
	18	0	4	8	6	0	0	0																																																																																																																																																																																																																																																																																								
内 容	非 行 問 題		学 業 ・ 職 場 問 題		家 庭 問 題		健 康 問 題																																																																																																																																																																																																																																																																																									
	暴 力	0	学 業 成 績	1	家 庭 内 暴 力	1	性	0																																																																																																																																																																																																																																																																																								
	家 出 ・ 無 断 外 泊	0	怠 学	0	し つ け	0	身 体 関 係	0																																																																																																																																																																																																																																																																																								
	喫 煙 ・ 飲 酒	0	不 登 校	12	ひ き こ も り	0	そ の 他	0																																																																																																																																																																																																																																																																																								
	薬 物 乱 用	0	進 路 関 係	3	家 庭 不 和	0																																																																																																																																																																																																																																																																																										
	窃 盗 ・ 万 引	0	仕 事	0	そ の 他	0																																																																																																																																																																																																																																																																																										
	犯 罪 被 害	0	異 性 関 係	0																																																																																																																																																																																																																																																																																												
そ の 他	1	友 人 関 係	0																																																																																																																																																																																																																																																																																													
		い じ め	0																																																																																																																																																																																																																																																																																													
		そ の 他	0																																																																																																																																																																																																																																																																																													
	計 1		計 16		計 1		計 0																																																																																																																																																																																																																																																																																									
委 員 名	委員数	会議開催数	出席延人数																																																																																																																																																																																																																																																																																													
少年相談センター運営協議会	10人	1回	8人																																																																																																																																																																																																																																																																																													
青少年問題協議会	16人	2回	28人																																																																																																																																																																																																																																																																																													
いじめ問題対策連絡協議会	11人	2回	21人																																																																																																																																																																																																																																																																																													
いじめ問題専門委員会	5人	1回	5人																																																																																																																																																																																																																																																																																													
学校・教室名	回 数	時 間	参加人数(延人数)																																																																																																																																																																																																																																																																																													
青 年 学 級	15	39.5	188																																																																																																																																																																																																																																																																																													
家 庭 教 育 学 級	321	637	8,920																																																																																																																																																																																																																																																																																													
女 性 学 級	359	852.5	4,541																																																																																																																																																																																																																																																																																													
高 齢 者 教 室	338	901.5	6,556																																																																																																																																																																																																																																																																																													
市 民 学 校	336	756.5	4,968																																																																																																																																																																																																																																																																																													
公 民 館 活 動 教 室	368	860	6,744																																																																																																																																																																																																																																																																																													
移 動 公 民 館 教 室	31	80	568																																																																																																																																																																																																																																																																																													
市 民 I T 講 習 会	105	305	858																																																																																																																																																																																																																																																																																													
計	1,873	4,432	33,343																																																																																																																																																																																																																																																																																													

款 項	決 算 額	施 策 の 概 要					
	千円	(単位：千円)					
		○ 公民館利用状況（地区公民館23+瑞豊館）					
		区 分	件 数	人 数	1館あたりの平均 件 数 人 数		
		主 催 ・ 共 催 事 業	2,723	75,546	113 3,148		
		そ の 他 の 利 用 （ 貸 館 ）	29,576	705,124	1,232 29,380		
		計	32,299	780,670	1,345 32,528		
		○ 瑞豊館利用状況					
		区分	件数	人数			
		多目的ホール	460件	11,909人			
		生活研修室	218件	1,834人			
		生活実習室	130件	4,031人			
		調理実習室	59件	160人			
		農事研修室	237件	2,170人			
		移動教室（滝谷生活館等）	0件	0人			
		その他	84件	1,590人			
		小計	1,188件	21,694人			
		水泳プール	31日	867人			
		合計	—	22,561人			
		○ 公民館耐震化事業 (繰越明許分)					
	決算額	財 源 内 訳			内 容		
		国・県	地方債	その他	一般財源		
	29,268		21,900	7,368	是川公民館駐車場整備工事		
		(まちづくり文化推進室)					
		○ 八戸市公民館 指定管理者 (株)アート&コミュニティ 利用状況					
		区 分	開館日数	利用日数	利用率	利用件数	利用人数
		ホール	316日	233日	73.7%	254件	66,760人
		会議室 1	324日	134日	41.4%	142件	2,420人
		会議室 2	324日	97日	29.9%	99件	1,880人
		会議室 3	324日	84日	25.9%	85件	1,580人
		会議室 4	324日	127日	39.2%	131件	1,730人
		講義室	324日	188日	58.0%	202件	7,850人
		調理室	324日	19日	5.9%	19件	500人
		和室 1	324日	72日	22.2%	72件	990人
		和室 2	324日	49日	15.1%	49件	630人
		展示室・展示ロビー	324日	150日	46.3%	150件	8,080人
		その他	—	—	—	—	6,140人
		計	—	—	—	1,203件	98,560人
		主催事業 ※主なもの					
	月 日	事業内容				入場者数	
	7月2日～7月3日	DRUM TAO 2019ザ・ドラマーズ				1,439人	
	10月2日～10月3日	角笛シルエット劇場				1,241人	

款 項	決 算 額	施 策 の 概 要					
	千円	(単位：千円)					
		(図書館) ◎八戸市立図書館 ○貸出冊(点)数 (単位：冊、点)					
		区分	一般図書	児童図書	雑誌	視聴覚資料	合計
		本館	401,682	189,673	13,652	17,341	622,348
		移動図書館	17,880	10,488	4	—	28,372
		分室	12,206	5,462	—	—	17,668
		計	431,768	205,623	13,656	17,341	668,388
		○利用者(件)数 (単位：人、件)					
		区分	個人		団体	※相互貸借	合計
			一般	児童			
		本館	138,467	20,478	539	361	159,845
		移動図書館	3,752	2,860	23	—	6,635
		分室	4,097	1,968	—	—	6,065
		計	146,316	25,306	562	361	172,545
		※「相互貸借」は公共図書館間で資料を貸借する制度。数値は他館への貸出件数。					
		○蔵書冊(点)数 (単位：冊、点)					
		区分	一般図書	児童図書	視聴覚資料	合計	
		本館	324,119	59,654	4,997	388,770	
		移動図書館	21,225	18,219	—	39,444	
		分室	15,780	12,204	—	27,984	
		計	361,124	90,077	4,997	456,198	
		○レファレンス(利用者への調査・研究のための援助等)					2,156件
		○主催事業					
		定期開催おはなし会			130回	1,059人	
		季節のおはなし会			3回	79人	
		季節や行事に合わせた図書の展示			90回		
		秋の読書週間行事					
		・朗読会			44人		
		・本と雑誌のリサイクルフェア			393人	5,950冊	
		図書館を使った調べる学習コンクール				28点(応募数)	
		ブックスタート				1,400組	
		障がい者等配送貸出サービス			144人	459冊	
		○開館日数	323日				
		○入館者数	336,151人				
		◎八戸市立図書館(歴史資料グループ)					
		1	市史講座の開催	7回	316人		
		2	市制施行90周年記念企画 講演会		20人		
		3	古文書解読講習会	7回	28人		
		4	資料収集・整理・記録作成				
			・収集資料 寄贈	136点			
			・記録作成			「八戸市史収集文書目録第17集」発行 「三浦哲郎関係資料目録Ⅱ」発行	
		5	印刷物の発刊				
			・市史双書等の発刊			「八戸藩遠山家日記第八巻」 発刊 500部 「新編八戸市史 通史編Ⅰ」 増刷 150部	
		◎八戸市立南郷図書館					
		○貸出冊(点)数 (単位：冊、点)					
		区分	一般図書	児童図書	雑誌	視聴覚資料	合計
		貸出冊(点)数	35,852	27,496	1,919	2,608	67,875
		○利用者(件)数 (単位：人、件)					
		区分	個人		団体	合計	
			一般	児童			
		利用者(件)数	13,741	2,729	267	16,737	
		○蔵書冊(点)数 (単位：冊、点)					
		区分	一般図書	児童図書	視聴覚資料	合計	
		蔵書冊(点)数	40,568	21,107	1,724	63,399	
		○レファレンス(利用者への調査・研究のための援助等)					146件

款 項	決 算 額	施 策 の 概 要													
	千円	(単位：千円)													
		○主催事業													
		定期開催おはなし会 (紙芝居・絵本の読み聞かせ、おひぎにだっこ)	48 回	317 人											
		季節のおはなし会	9 回	262 人											
		季節や行事に合わせた図書の展示	34 回												
		学校訪問 (ブックトーク、アニメ等)	25 回												
		本と雑誌のリサイクルフェア (産業文化まつりに合わせて開催)		667 人	1,950 冊										
		○開館日数	321 日												
		○入館者数	86,289 人												
		◎八戸市図書情報センター													
		○貸出冊 (点) 数 (単位：冊、点)													
		区分	一般図書	児童図書	雑誌	視聴覚資料	合計								
		貸出冊 (点) 数	10,433	12,091	10,280	15,091	47,895								
		○利用者 (件) 数 (単位：人、件)													
		区分	個人		団体	合計									
			一般	児童											
		利用者 (件) 数	13,128	1,922	118	15,168									
		○蔵書冊 (点) 数 (単位：冊、点)													
		区分	一般図書	児童図書	視聴覚資料	合計									
		蔵書冊 (点) 数	2,937	3,005	5,858	11,800									
		○レファレンス (利用者への調査・研究のための援助等) 72 件													
		○主催事業													
		おはなし会	2 回	40 人											
		季節や行事に合わせた図書の展示	27 回												
		学校訪問 (出張おはなし会、ブックトーク)	6 回												
		雑誌のリサイクルフェア (産直・郷土食フェアに合わせて開催)		173 人	976 冊										
		○開館日数	323 日												
		○入館者数	61,588 人												
		(総合教育センター)													
		○ 視聴覚センター・児童科学館													
		指定管理者	三八五ふれあいネット												
		指定管理料	36,099 千円												
		(利用状況)													
		○開館日数と入館者													
		月	4	5	6	7	8	9	10	11	12	1	2	3	計
		開館日数	27	27	26	28	29	25	27	26	24	25	25	1	290
		入館者数	11,450	18,378	8,616	11,258	15,900	5,477	8,576	4,019	3,631	5,531	4,931	80	97,847
		プラネタリウム 観覧者数	1,108	1,578	1,899	2,485	2,527	1,166	1,044	503	619	854	594	33	14,410
		○プラネタリウム団体利用状況 (上段：件数、下段：人員)													
		月	4	5	6	7	8	9	10	11	12	1	2	3	計
		幼稚園	1	1	6	33	2	5	2	1	1	0	1	0	53
		保育所	23	16	160	1,003	32	87	53	23	14	0	15	0	1,426
		小学校	1	2	4	5	1	6	2	2	1	0	0	0	24
			44	63	133	125	32	325	45	64	86	0	0	0	917
		中学校	0	0	0	0	0	1	0	0	0	0	0	0	1
			0	0	0	0	0	7	0	0	0	0	0	0	7
		その他	1	0	2	1	4	4	3	2	1	0	0	0	18
			35	0	25	39	60	140	167	23	25	0	0	0	514
		合計	3	3	12	39	7	16	7	5	3	0	1	0	96
			102	79	318	1,167	124	559	265	110	125	0	15	0	2,864
		○ 視聴覚教材の保有数と貸出数													
		16ミリ映画			ビデオ教材			DVD							
		保有	貸出可	貸出	保有	貸出	保有	貸出	保有	貸出					
		709	365	45	3,550	85	2,439	943							
		○ 16ミリ映画(上段)、ビデオ(中段)、DVD (下段) 団体別貸出数													
		学 校 教 育 等				社 会 教 育 等				合計					
		幼・保	小学校	中学校	高校	計	公民館	青少年団体	社教施設	団体等	計				
		3	0	0	0	3	6	2	8	26	42	45			
		10	6	6	1	23	14	0	2	46	62	85			
		143	74	28	49	294	32	0	129	488	649	943			



款 項	決 算 額	施 策 の 概 要								
	千円	(単位：千円)								
		(博物館) ○博物館費								
事業名	決算額	財源内訳				内容				
		国・県	地方債	その他	一般財源					
各種展覧会・体験講座等開催	16,942			1,299	15,643	博物館・南郷歴史民俗資料館の特別展・企画展に係る経費				
文化財の収集・保存・調査	14,866	3,053		529	11,284	収蔵資料の保存修理・活用に係る経費 ・埋蔵文化財保存活用整備事業 ・是川遺跡出土品保存修理事業				
文化財の収集・保存・調査〔繰越明許分〕	671				671	考古資料鉄製品再保存処理委託				
施設の維持管理経費	34,711			511	34,200	博物館・南郷歴史民俗資料館分の施設の維持に関する経費				
一般管理事務経費	27,559			3,851	23,708	博物館・南郷歴史民俗資料館の管理に係る経費				
投資的経費	11,407		11,400		7	南郷歴史民俗資料館耐震改修工事				
投資的経費〔繰越明許分〕	29,095		21,700		7,395	博物館エレベーター改修工事				
		○ 博物館協議会								
		委員数		会議開催数	出席延数					
		10人		2回	19人					
		○ 利用状況								
区分	個人				団体				その他	合計
	一般	大高	小中	計	一般	大高	小中	計		
博物館	7,482	229	456	8,167	352	53	94	499	10,228	18,894
南郷歴史民俗資料館	726	20	35	781	0	26	0	26	1,874	2,681
		○ 展示・収蔵資料数								
		部 門 / 展 覧 会		展示資料数	収蔵資料数					
博 物 館	常 設 展	考 古 資 料		549	6,986					
		歴 史 資 料		109	13,128					
		民 俗 資 料		234	49,227					
		無 形 資 料		153	—					
	特 別 展	八 戸 9 0 年 の 歩 み		144	—					
		ク マ と 生 き る		325	—					
		新 収 蔵 資 料 展		296	—					
	企 画 展	ミ ニ バ ネ ル 展		32	—					
		え と 展		69	—					
		え ん ぶ り 展		54	—					
ひ な 人 形 展		126	—							
合 計		2,091	69,341							
南 郷 歴 史 民 俗 資 料 館	常 設 展	考 古 資 料		0	1,822					
		歴 史 資 料		0	5,905					
		民 俗 資 料		610	10,473					
	特 別 展	写 真 家 が 捉 え た 昭 和 の こ ど も		63	—					
	企 画 展	八 戸 の 映 画 館 と 看 板 絵 師		161	—					
合 計		834	18,200							
		○ 主催事業								
場 所	内 容		回 数	参 加 者						
博 物 館	特 別 展 覧 会		2	9,043						
	特 別 展 覧 会 併 催 行 事	講 演 会	1	51						
		体 験 講 座	4	27						
		フ ィ ー ル ド ワ ー ク	1	8						
		コ レ ク シ ョ ン ト ー ク	2	25						
	博 物 館	ギ ャ ラ リ ー ト ー ク		8	16					
		企 画 展		5	6,368					
		シ ン ボ ジ ウ ム		1	120					
		博 物 館 ク ラ ブ		11	236					
		お と な の 博 物 館 ク ラ ブ		2	18					
館 外 フ ィ ー ル ド ワ ー ク		1	13							
市 民 講 座		4	184							
博 物 館 実 習		1	6							
南 郷 歴 史 民 俗 資 料 館	特 別 展 覧 会		1	808						
	特 別 展 覧 会 併 催 行 事	あ そ び の ひ ろ ば	2	106						
		企 画 展	1	961						
	民 俗 講 座		7	138						

款 項	決 算 額	施 策 の 概 要																																																								
	千円	(単位：千円)																																																								
		(まちづくり文化推進室) ○ 南部会館 指定管理者 (株)デーリー東北新聞社 指定管理料 6,128千円 利用状況 <table border="1" style="width: 100%; border-collapse: collapse;"> <tr> <th>開館日数</th> <th>利用日数</th> <th>利用率</th> <th>利用件数</th> <th>利用人数</th> </tr> <tr> <td>307日</td> <td>277日</td> <td>90.2%</td> <td>611件</td> <td>23,329人</td> </tr> </table> 主催事業 ※主なもの <table border="1" style="width: 100%; border-collapse: collapse;"> <tr> <th>月 日</th> <th>事業内容</th> <th>入場者数</th> </tr> <tr> <td>7月31日～8月4日</td> <td>三社大祭期間中の無料休憩所開設</td> <td>7,912人</td> </tr> <tr> <td>2月17日～2月20日</td> <td>えんぶり期間中の無料休憩所開設</td> <td>1,581人</td> </tr> </table> 施設整備費				開館日数	利用日数	利用率	利用件数	利用人数	307日	277日	90.2%	611件	23,329人	月 日	事業内容	入場者数	7月31日～8月4日	三社大祭期間中の無料休憩所開設	7,912人	2月17日～2月20日	えんぶり期間中の無料休憩所開設	1,581人																																		
開館日数	利用日数	利用率	利用件数	利用人数																																																						
307日	277日	90.2%	611件	23,329人																																																						
月 日	事業内容	入場者数																																																								
7月31日～8月4日	三社大祭期間中の無料休憩所開設	7,912人																																																								
2月17日～2月20日	えんぶり期間中の無料休憩所開設	1,581人																																																								
事業名	決算額	財 源 内 訳			内 容																																																					
		国・県	地方債	その他	一般財源																																																					
八戸市文化教養センター 南部会館板塀移設工事	8,922			3,319	5,603	板塀の移設工事																																																				
		(新美術館建設推進室) <b>【美術館事業】</b> ○はちのへまちなかアートラボ Co部屋 (コベヤ) の運営 八戸市美術館の解体にあたり、平成29年8月から執務室を移転 ・ 移 転 場 所 : 八戸市八日町9 ダイヤビル1F ・ 来 室 人 数 : 4,601人 (年間延べ人数) ○教育普及事業 <table border="1" style="width: 100%; border-collapse: collapse;"> <thead> <tr> <th>名称</th> <th>内容</th> <th>開催日</th> <th>場所</th> <th>参加者数</th> </tr> </thead> <tbody> <tr> <td rowspan="3">旅するムサビ in八戸2019</td> <td>黒板ジャック</td> <td rowspan="3">8月22日</td> <td>八戸小学校</td> <td>270 (全学年)</td> </tr> <tr> <td>黒板ジャック</td> <td>中居林小学校</td> <td>155 (4～6年生)</td> </tr> <tr> <td>対話型鑑賞</td> <td>中居林小学校</td> <td>50 (6年生)</td> </tr> <tr> <td>第64回東北造形教育研究大会 青森大会での展示</td> <td>八戸市・三戸郡 幼児・児童・生徒 作品展示</td> <td>7月31日 ～ 8月1日</td> <td>西白山台小学校 体育館</td> <td>大会参加者</td> </tr> </tbody> </table> ○その他の活動 <table border="1" style="width: 100%; border-collapse: collapse;"> <thead> <tr> <th>名称</th> <th>内容</th> <th>開催回数</th> <th>参加者数</th> </tr> </thead> <tbody> <tr> <td>アーティスト集まれ! みんなのものづくりミュージアム</td> <td>創作ワークショップ</td> <td>1</td> <td>96</td> </tr> <tr> <td>コベヤオープンデイ. 2019</td> <td>創作ワークショップ</td> <td>7</td> <td>29</td> </tr> <tr> <td>夏休み特別開室 「ものづくり何でも相談会」</td> <td>創作ワークショップ</td> <td>8</td> <td>15</td> </tr> <tr> <td>Port to Port #3 Hachinohe-Manila ～港をつなぐ～</td> <td>作品上映 アーティスト・ トーク</td> <td>1</td> <td>17</td> </tr> </tbody> </table> ほか、はちのへまちなかアートラボCo部屋にて以下の展示を実施 ・新美術館ロゴマークワークショップ開催報告展示 ・コベヤオブスクラ制作物展示 ・旅するムサビin 八戸 2019 実施報告展 ・杜野堇作品展「明日と素直」 ・「八戸市新美術館基本設計の概要」パネル展示 <b>【写真のまち八戸事業】</b> ○写真家招聘プロジェクト ・招聘作家：佐藤時啓氏 (東京藝術大学美術学部教授/写真家/美術家) ・内 容：八戸の地域資源などを題材に写真作品を制作 ○アートイベント八戸フォトシリーズ <table border="1" style="width: 100%; border-collapse: collapse;"> <thead> <tr> <th>名称</th> <th>内容</th> <th>開催日</th> <th>参加者数</th> </tr> </thead> <tbody> <tr> <td>フォトジェニック・サーチ</td> <td>ワークショップ</td> <td>9月21日</td> <td>3</td> </tr> <tr> <td>カメラの構造を 「コベヤ・オブスクラ」で体験しよう!</td> <td>ワークショップ</td> <td>10月19日</td> <td>5</td> </tr> </tbody> </table> ○「写真のまち八戸」名称使用 使用団体数 5団体				名称	内容	開催日	場所	参加者数	旅するムサビ in八戸2019	黒板ジャック	8月22日	八戸小学校	270 (全学年)	黒板ジャック	中居林小学校	155 (4～6年生)	対話型鑑賞	中居林小学校	50 (6年生)	第64回東北造形教育研究大会 青森大会での展示	八戸市・三戸郡 幼児・児童・生徒 作品展示	7月31日 ～ 8月1日	西白山台小学校 体育館	大会参加者	名称	内容	開催回数	参加者数	アーティスト集まれ! みんなのものづくりミュージアム	創作ワークショップ	1	96	コベヤオープンデイ. 2019	創作ワークショップ	7	29	夏休み特別開室 「ものづくり何でも相談会」	創作ワークショップ	8	15	Port to Port #3 Hachinohe-Manila ～港をつなぐ～	作品上映 アーティスト・ トーク	1	17	名称	内容	開催日	参加者数	フォトジェニック・サーチ	ワークショップ	9月21日	3	カメラの構造を 「コベヤ・オブスクラ」で体験しよう!	ワークショップ	10月19日	5
名称	内容	開催日	場所	参加者数																																																						
旅するムサビ in八戸2019	黒板ジャック	8月22日	八戸小学校	270 (全学年)																																																						
	黒板ジャック		中居林小学校	155 (4～6年生)																																																						
	対話型鑑賞		中居林小学校	50 (6年生)																																																						
第64回東北造形教育研究大会 青森大会での展示	八戸市・三戸郡 幼児・児童・生徒 作品展示	7月31日 ～ 8月1日	西白山台小学校 体育館	大会参加者																																																						
名称	内容	開催回数	参加者数																																																							
アーティスト集まれ! みんなのものづくりミュージアム	創作ワークショップ	1	96																																																							
コベヤオープンデイ. 2019	創作ワークショップ	7	29																																																							
夏休み特別開室 「ものづくり何でも相談会」	創作ワークショップ	8	15																																																							
Port to Port #3 Hachinohe-Manila ～港をつなぐ～	作品上映 アーティスト・ トーク	1	17																																																							
名称	内容	開催日	参加者数																																																							
フォトジェニック・サーチ	ワークショップ	9月21日	3																																																							
カメラの構造を 「コベヤ・オブスクラ」で体験しよう!	ワークショップ	10月19日	5																																																							

款 項	決 算 額	施 策 の 概 要						
	千円	(単位：千円)						
		(社会教育課)						
		○文化財審議委員の会議						
		委員数	会議等開催数	出席延数				
		7人	2回	13人				
		○文化財保護事業						
		事業名	決算額	内 容				
		先人周知事業	137	ふるさと先人パネルを3枚製作 ふるさと先人パネル展開催				
		天然記念物燕島ウミネコ繁殖地保護事業	5,760	燕島ウミネコ繁殖地保護監視委託 燕島の保存と活用について意見交換会開催				
		八戸三社大祭のユネスコ無形文化遺産登録PR事業	4,016	全国山・鉾・屋台保存連合会総会八戸大会開催 東北山・鉾・屋台協議会参画 小学生向け三社大祭副読本作成配付 普及用リーフレット増刷 ユネスコ登録パネル写真展				
		史跡等標示事業	260	「長横町」「町組町」標柱修繕 「燕島注意看板」修繕				
		民俗芸能の夕べ開催事業	80	※新型コロナウイルス感染防止のため、中止 (予定)第42回民俗芸能の夕べ 令和2年3月14日 八戸市公会堂文化ホール				
		史跡等環境整備事業	1,403	史跡長七谷地貝塚・史跡丹後平古墳群指定地の草刈り(各2回)実施、史跡丹後平古墳群保存活用計画策定準備				
		名勝種差海岸保護事業	1,214	松伐採等委託、保護指導員謝礼、外来植物駆除委託				
		文化財の保存・活用事業	3,378	えんぶり調査 山車人形衣装修復費補助				
		○保存・伝承・管理等に係る補助金						
		事業名	決算額	内 容				
		無形民俗文化財後継者養成補助金	459	後継者養成及び保存・伝承に要する経費の一部を補助 交付先：鮫神楽保存会、靄神社法霊神楽保存会、八戸藩伝神道無念流居合保存会、八戸騎馬打毬会、中野神楽保存会、大平大神楽保存会、島守小学校神楽クラブ、島守虎舞、八太郎おしまこ保存会				
		指定文化財管理事業補助金	14	指定文化財の防災設備保守点検 交付先：清水寺				
		八戸三社大祭山車祭り行事保存会補助金	100	保存・伝承に要する経費の一部を補助 交付先：八戸三社大祭山車祭り行事保存会				
		山車人形衣装修理事業補助金	796	保存修理に要する経費の一部を補助 交付先：八戸三社大祭山車祭り行事保存会				
		(是川縄文館)						
		○文化財保護費						
		事業名	決算額	財源内訳			内容	
				国・県	地方債	その他	一般財源	
		埋蔵文化財の保存・活用事業	8,768	2,753		315	5,700	国重要文化財是川遺跡出土品の保存修理及び収蔵資料再整理

款 項	決 算 額	施 策 の 概 要				
	千円	(単位：千円)				
○ 文化財調査費						
事業名	決算額	財源内訳				内容
		国・県	地方債	その他	一般財源	
八戸市内遺跡発掘調査事業	47,624	24,193		22	23,409	個人住宅建築等に伴う発掘調査等 発掘面積：10,114.14㎡ 雷遺跡、石橋遺跡他
八戸市内遺跡発掘調査事業（八戸城跡）	11,501			11,501		県道沼館三日町線整備に伴う発掘調査（受託） 発掘面積：270㎡
八戸市内遺跡発掘調査事業（八戸城跡その2）	2,072			2,067	5	南部会館板塀移設に伴う発掘調査（受託） 発掘面積：24㎡
八戸市内遺跡発掘調査事業（熊野堂遺跡）	352			352		地中送電線埋設工事に伴う発掘調査（受託） 発掘面積：180㎡
八戸市内遺跡発掘調査事業（酒美平遺跡）	1,708			1,708		社会福祉施設建設に伴う発掘調査（受託） 発掘面積：238㎡
一般管理経費	5,117				5,117	埋蔵文化財の試掘調査及び周知活動に係る管理経費
○ 是川縄文の里事業						
事業名	決算額	財源内訳				内容
		国・県	地方債	その他	一般財源	
是川縄文館特別展・体験講座等開催事業（戦プロ）	27,253			1,501	25,752	是川縄文館の特別展等に係る経費 ・企画展「掘りdayはちのへ」 ・特別展「北の縄文世界 -北海道・北東北の縄文遺跡群-」 ・企画展「山のいとなみ」 ・企画展「是川遺跡の壺形土器」
是川縄文の里整備事業（戦プロ）	47,960	28,734	8,900		10,326	「是川縄文の里」整備事業の推進に係る経費 ・縄文遺跡群世界遺産登録推進に係る経費 ・史跡是川石器時代遺跡に係る経費
施設の維持管理経費	75,649				75,649	是川縄文館の施設の維持に関する経費
一般管理経費	22,539			5,769	16,770	是川縄文館の管理に係る経費
○令和元年度是川縄文館運営状況						
・来館者数（4/1～3/31）						
(単位：人)						
本館						
一般	大学生・高校生	小・中学生		未就学児	計	分館
24,552	482	市内	市外	638	28,948	3,614
		1,765	1,511			
・展示・収蔵資料数						
部 門 / 展 覧 会				展示資料数(点)	収蔵資料数(箱)	
是川縄文館	常設展	—		588	—	
	企画展	掘りdayはちのへ		215	—	
	特別展	北の縄文世界 -北海道・北東北の縄文遺跡群-		174	—	
	企画展	山のいとなみ		158	—	
	企画展	是川遺跡の壺形土器		205	—	
合 計				1,340	4,648	
・主催事業（4/1～3/31）						
場 所	内 容			回数(回)	参加者(人)	
是川縄文館	特 別 展			1	7,055	
	企 画 展			3	12,433	
	ギャラリートーク（特別展・企画展）			18	120	
	遺跡調査報告会			1	70	
	講 座 ・ 教 室			77	1,992	
	考 古 学 講 座			8	437	
	合掌土偶国宝指定10周年記念講演会			1	96	
	サポートスタッフ研修会			10	173	
	これかわ考古学クラブ			6	33	
	日曜日縄文体験コーナー			41	588	
	これかわ縄文まつり縄文体験コーナー			1	364	
	夏休み縄文体験コーナー			8	271	
	学芸員による講話			15	623	

款 項	決 算 額	施 策 の 概 要																															
	千円	(単位：千円)																															
		(まちづくり文化推進室) ○ 八戸南部氏庭園管理経費 春・秋の開園経費 4,491千円 ・入場者数 春の開園 (5/24～5/27) 748人 秋の開園 (10/25～10/28) 617人 俳句大会 (平成29年度より春のみ開催)																															
		<table border="1" style="width: 100%;"> <thead> <tr> <th>時期</th> <th>投句期間</th> <th>投句数</th> <th colspan="3">優秀句</th> </tr> </thead> <tbody> <tr> <td>春</td> <td>5/24～5/31</td> <td>36句</td> <td colspan="3">1位1句、2位1句、3位1句、天位3句</td> </tr> </tbody> </table>								時期	投句期間	投句数	優秀句			春	5/24～5/31	36句	1位1句、2位1句、3位1句、天位3句														
時期	投句期間	投句数	優秀句																														
春	5/24～5/31	36句	1位1句、2位1句、3位1句、天位3句																														
		(博物館) ○ 史跡根城の広場費																															
事業名	決算額	財源内訳				内容																											
		国・県	地方債	その他	一般財源																												
史跡等環境整備事業	14,103	6,871		1,120	6,112	史跡根城の整備・活用に係る経費 ・史跡根城環境整備事業																											
施設の維持管理経費	40,404			1,951	38,453	史跡根城の広場指定管理料																											
一般管理事務経費	317			317	0	史跡根城の広場の管理に係る経費																											
		○ 史跡根城の広場 ・指定管理者 一般財団法人VISITはちのへ ・指定管理料 38,987千円																															
		○ 利用状況																															
区分	個人				団体				その他	合計																							
	一般	大高	小中	計	一般	大高	小中	計																									
根城の広場	9,115	267	541	9,923	764	53	74	891	11,749	22,563																							
		(まちづくり文化推進室) ○ 八戸市公会堂 指定管理者 (株)アート&コミュニティ 指定管理料 227,058千円(八戸市公民館、南郷文化ホール含む) 利用状況 ※R1.8月より耐震改修工事のため閉館																															
		<table border="1" style="width: 100%;"> <thead> <tr> <th>区分</th> <th>開館日数</th> <th>利用日数</th> <th>利用率</th> <th>利用件数</th> <th>利用人数</th> </tr> </thead> <tbody> <tr> <td>ホール</td> <td>113日</td> <td>68日</td> <td>60.2%</td> <td>70件</td> <td>64,670人</td> </tr> <tr> <td>会議室他</td> <td>109日</td> <td>38日</td> <td>34.9%</td> <td>85件</td> <td>12,870人</td> </tr> <tr> <td>計</td> <td>-</td> <td>-</td> <td>-</td> <td>155件</td> <td>77,540人</td> </tr> </tbody> </table>								区分	開館日数	利用日数	利用率	利用件数	利用人数	ホール	113日	68日	60.2%	70件	64,670人	会議室他	109日	38日	34.9%	85件	12,870人	計	-	-	-	155件	77,540人
区分	開館日数	利用日数	利用率	利用件数	利用人数																												
ホール	113日	68日	60.2%	70件	64,670人																												
会議室他	109日	38日	34.9%	85件	12,870人																												
計	-	-	-	155件	77,540人																												
		八戸市公会堂文化事業 (八戸市委託事業)																															
		<table border="1" style="width: 100%;"> <thead> <tr> <th>月 日</th> <th>事業内容</th> <th>入場者数</th> </tr> </thead> <tbody> <tr> <td>5月9日</td> <td>NHK 新・BS日本のうた公開収録</td> <td>1,315人</td> </tr> </tbody> </table>								月 日	事業内容	入場者数	5月9日	NHK 新・BS日本のうた公開収録	1,315人																		
月 日	事業内容	入場者数																															
5月9日	NHK 新・BS日本のうた公開収録	1,315人																															
		施設整備費																															
事業名	決算額	財源内訳				内 容																											
		国・県	地方債	その他	一般財源																												
八戸市公会堂・公民館耐震改修建築工事	79,246		78,700		546	八戸市公会堂・公民館の耐震改修工事																											
		○ 八戸市南郷文化ホール 指定管理者 (株)アート&コミュニティ 利用状況																															
		<table border="1" style="width: 100%;"> <thead> <tr> <th>区分</th> <th>開館日数</th> <th>利用日数</th> <th>利用率</th> <th>利用件数</th> <th>利用人数</th> </tr> </thead> <tbody> <tr> <td>ホール</td> <td>310日</td> <td>161日</td> <td>51.9%</td> <td>174件</td> <td>16,474人</td> </tr> <tr> <td>ロビー展等</td> <td>310日</td> <td>-</td> <td>-</td> <td>-</td> <td>1,564人</td> </tr> <tr> <td>計</td> <td>-</td> <td>-</td> <td>-</td> <td>174件</td> <td>18,038人</td> </tr> </tbody> </table>								区分	開館日数	利用日数	利用率	利用件数	利用人数	ホール	310日	161日	51.9%	174件	16,474人	ロビー展等	310日	-	-	-	1,564人	計	-	-	-	174件	18,038人
区分	開館日数	利用日数	利用率	利用件数	利用人数																												
ホール	310日	161日	51.9%	174件	16,474人																												
ロビー展等	310日	-	-	-	1,564人																												
計	-	-	-	174件	18,038人																												
		主催事業																															
		<table border="1" style="width: 100%;"> <thead> <tr> <th>月 日</th> <th>事業内容</th> <th>入場者数</th> </tr> </thead> <tbody> <tr> <td>8月17日～8月19日</td> <td>南郷アートプロジェクト2019「サマダンスペイ-in南郷」</td> <td>111人</td> </tr> <tr> <td>9月22日</td> <td>南郷アートジャムフェスタ</td> <td>1,329人</td> </tr> <tr> <td>2月2日</td> <td>南郷郷土芸能発表会</td> <td>450人</td> </tr> </tbody> </table>								月 日	事業内容	入場者数	8月17日～8月19日	南郷アートプロジェクト2019「サマダンスペイ-in南郷」	111人	9月22日	南郷アートジャムフェスタ	1,329人	2月2日	南郷郷土芸能発表会	450人												
月 日	事業内容	入場者数																															
8月17日～8月19日	南郷アートプロジェクト2019「サマダンスペイ-in南郷」	111人																															
9月22日	南郷アートジャムフェスタ	1,329人																															
2月2日	南郷郷土芸能発表会	450人																															
		(社会教育課)																															
		○ 市民大学講座																															
		期 間	講師数	回数	受講者数	内 容																											
		5月15日～10月30日	18人	18回	7,983人	講演時間/18:30～20:00他 会 場/八戸市公会堂及び文化ホール・ 南郷文化ホール 修了者123人																											

款 項	決 算 額	施 策 の 概 要																																			
	千円	(単位：千円)																																			
		(まちづくり文化推進室) ○ 八戸ブックセンター事業 本と出会う新たな機会を創出することにより市民の豊かな心を育み、文化の薫り高いまちを目指すとともに、中心市街地の活性化に寄与するため、本を通じた市民交流及びまちづくりの拠点として八戸ブックセンターを設置する。																																			
事業名	決算額	財 源 内 訳				内 容																															
		国・県	地方債	その他	一般財源																																
ブックセンター事業費	73,120	2,039		16,722	54,359	嘱託職員報酬 アルバイト賃金 事業参加謝礼 光熱水費 清掃業務委託料 デイレクション業務委託料 書籍等買付返品販売業務委託料 企画事業委託料 建物等借上料 他																															
		1 施設概要 (1)施設名称 八戸ブックセンター (2)開設日 平成28年12月4日 (3)場所 八戸市大字六日町16-2 Garden Terrace 1階 2 企画事業																																			
事業名	内 容																																				
本のまち読書会	・ブックセンタースタッフ主催のほか、読書団体との共催、ゲストを招いての読書会など（計6回開催）																																				
アカデミックトーク	・市内大学や近隣文化施設等から講師を招いての本を軸としたトークショー（計19回開催）																																				
執筆・出版ワークショップ	・市民作家向けの執筆や出版に関するワークショップ（1回開催、ゲスト：小説家・藤谷治）																																				
ギャラリー企画	・2/9～4/21「太田泰友ブックアート展」 ・4/27～7/21「ブックデザイナーの仕様書展」 ・7/31～11/4「紙から本ができるまで展2019」 ・12/25～3/8「アイオワ／八戸～作家が滞在するということ～」 ・3/28～8/23「造本家：新島龍彦展 物語が本になるまでの物語」 ※各展示期間中、関連トークイベント等も実施																																				
ブック・ドリンクス	・ドリンクを飲みながら本について語る交流会（毎月1回開催） ・ゲストを招いてのスペシャル企画（ゲスト：書評家・豊崎由美）																																				
出張ブックトーク	・マイブック推進事業の一環として実施。スタッフが市内の小学校のうち11校を訪問し、おすすめの本を紹介。																																				
本のまち八戸ブックフェス	・市内書店員を招いてのトークイベント ・一箱古本市、市内書店、飲食ブースの出店 ・その他関係部署と連携し、絵本展示、学校図書館除籍本の無料配布、移動図書館の展示等を実施																																				
パワープッシュ作家	・まつばらのりこ（絵本作家）トークイベント ・玉樹真一郎（八学大教授）新刊刊行記念トークイベント ・里中満智子（漫画家）『かたづの！』原画展 ・高森美由紀（作家）トークイベント ・木村友祐、呉勝浩 芥川賞・直木賞ダブルノミネート記念授賞式パブリックビューイング																																				
市制90周年記念事業	中島京子×梯久美子トークイベント 八戸人の必読書「かたづの！」と根城の女大名清心尼																																				
その他	・「東北おんばの歌」上映会（ギャラリー展アイオワ／八戸関連事業） ・南郷ジャズフェス関連企画 ・本のまちはちのヘフリーペーパー発行 ・市内外のイベントや各種施設との連携等によるフェア棚展開 等																																				
	3 来館者数 <table border="1" style="width: 100%;"> <thead> <tr> <th>月</th> <th>人数</th> <th>月</th> <th>人数</th> </tr> </thead> <tbody> <tr> <td>4月</td> <td>9,465</td> <td>10月</td> <td>8,552</td> </tr> <tr> <td>5月</td> <td>9,988</td> <td>11月</td> <td>9,407</td> </tr> <tr> <td>6月</td> <td>8,403</td> <td>12月</td> <td>7,513</td> </tr> <tr> <td>7月</td> <td>9,811</td> <td>1月</td> <td>8,432</td> </tr> <tr> <td>8月</td> <td>12,892</td> <td>2月</td> <td>8,037</td> </tr> <tr> <td>9月</td> <td>10,790</td> <td>3月</td> <td>6,270</td> </tr> </tbody> </table>				月	人数	月	人数	4月	9,465	10月	8,552	5月	9,988	11月	9,407	6月	8,403	12月	7,513	7月	9,811	1月	8,432	8月	12,892	2月	8,037	9月	10,790	3月	6,270	<table border="1" style="width: 100%;"> <tr> <td>合計</td> <td>109,560人</td> </tr> <tr> <td>1日平均</td> <td>355人</td> </tr> </table>	合計	109,560人	1日平均	355人
月	人数	月	人数																																		
4月	9,465	10月	8,552																																		
5月	9,988	11月	9,407																																		
6月	8,403	12月	7,513																																		
7月	9,811	1月	8,432																																		
8月	12,892	2月	8,037																																		
9月	10,790	3月	6,270																																		
合計	109,560人																																				
1日平均	355人																																				
	4 貸館事業 <table border="1" style="width: 100%;"> <thead> <tr> <th>名 称</th> <th>利用件数</th> <th>使用者登録者数</th> </tr> </thead> <tbody> <tr> <td>読書会ルーム</td> <td>73件</td> <td>—</td> </tr> <tr> <td>カンツメブース</td> <td>204件</td> <td>235人</td> </tr> </tbody> </table>				名 称	利用件数	使用者登録者数	読書会ルーム	73件	—	カンツメブース	204件	235人																								
名 称	利用件数	使用者登録者数																																			
読書会ルーム	73件	—																																			
カンツメブース	204件	235人																																			
	※使用者登録者数は、オープンからの累計人数																																				

款 項	決 算 額	施 策 の 概 要						
	千円	(単位：千円)						
		(新美術館建設推進室)						
		○新美術館整備事業						
		財源内訳						
		事業名	決算額	国・県	地方債	その他	一般財源	内容
		新美術館整備事業	7,177				7,177	サイン整備計画策定等業務委託 電波障害調査業務委託
		[ 繰越明許分 ]	21,472	10,810	9,600		1,062	地盤変動影響調査業務委託 粗造成工事
		[ 通次繰越分 ]	918,732	376,213	413,400		129,119	新美術館建築本棟工事費
		1. 新美術館運営検討委員会 ・開催目的：新美術館の運営方針等を定めた「中期運営計画」の策定 ・検討委員：10名 ・開催回数：1回  2. 地方創生推進交付金事業						
		財源内訳						
		事業名	決算額	国・県	地方債	その他	一般財源	内容
		はちのへマチナカ 活性化プロジェクト	13,577	6,788			6,789	運営ディレクション業務委託 サイン整備計画策定等業務委託（再掲） アートの学び事業業務委託 新美術館空間構成アドバイザー業務委託
		3. 出張アートイズ 幼児や小学校低学年の子どもを対象とした造形教室を実施 ・講師：佐貫 巧 氏 (現代芸術教室アートイズ代表／八戸学院大学短期大学部准教授)						
		開催日	場所		参加者数			
		7月7日	南浜公民館		18			
		10月22日	南部どき（南部町）		16			
		11月10日	いちょう公園交流館（おいらせ町）		23			
		1月9日	Y Sアリーナ八戸		27			
		2月9日	帆風美術館		14			
		4. アートビジネスシンポジウム ・日時：11月30日（土）14時～15時30分 ・場所：八戸グランドホテル ・基調講演：熊谷 薫 氏（アートマネージャー／コンサルタント） ・参加者数：67名						
		5. 社会人のアートイズ「アートワークカフェ」 ・日時：12月14日（土）14時～16時 ・場所：八戸ニューポート ・講師：中北 幸子 氏 (心のケアを目的とするアートセラピー「Playing ART」主宰) ・参加者数：10名						
		6. アートビジネスワークショップ ・日時：①1月22日（水）、②2月5日（水）両日19時～20時30分（全2回） ・場所：八戸ニューポート ・講師：米田 大吉 氏（NPO法人プラットフォームあおもり理事長） ・参加者数：①16名、②11名						
		(まちづくり文化推進室)						
		○八戸市立集会場						
		指定管理者	三八五交通㈱					
		指定管理料	13,518千円					
		利用状況						
		開館日数	利用日数	利用率	利用件数	利用人数		
		359日	321日	89.4%	1,454件	14,559人		
		主催事業 ※主なもの						
		月 日	事業内容			入場者数		
		4月27日～5月6日	端午の節句 武者人形展			409人		
		2月28日～3月20日	第13回ひなまつり展			1,121人		

款 項	決 算 額	施 策 の 概 要																																																																						
6 保健体育費	千円 2,770,035	(単位：千円) (学校教育課) ○ 学校医等の委嘱(小・中学校67校) 学校医 (内科) } 各1人ずつを委嘱 (眼科) } (耳鼻科) } 学校歯科医 学校薬剤師 決算額：67,431千円 ○ 児童生徒の健康診断 (1) 心音心電図検査(小1、中1) (2) 尿検査(第一次、第二次) (3) 結核予防精密検査 (結核高まん延国での居住歴が6か月以上かつ精密検査未受診者) (4) 貧血検査(中2) (5) 脊柱側湾症等運動器検診(小5、中2) 決算額：11,034千円 ○ 教職員の健康診断 [34歳以下] Aコース 身体測定、問診、視力、聴力、血圧、結核の有無、尿検査 [35歳以上39歳以下] Dコース 身体測定、腹囲測定、問診、視力、聴力、血圧、結核の有無、尿検査、 貧血、肝機能、血中脂質、血糖、心電図 [40歳以上] D+胃コース 身体測定、腹囲測定、問診、視力、聴力、血圧、結核の有無、尿検査、 貧血、肝機能、血中脂質、血糖、心電図、LDLコレステロール、胃の検査 [在外教育施設派遣教員復帰に係る健康診断] Dコース+腹部画像、血液中の尿酸量、B型肝炎ウイルス抗体、糞便塗抹の各検査 決算額：10,044千円 ○ 砂場の砂汚染状況分析調査 小学校児童の砂場の砂による大腸菌等の感染を未然に防止するため、市立小学校5校の 砂場の砂の汚染状況を分析調査するもの。 決算額：209千円 ○ 研修会等の開催 <table border="1"> <thead> <tr> <th>区分</th> <th>対象者</th> </tr> </thead> <tbody> <tr> <td>よい歯のコンクール</td> <td>小・中学校児童生徒</td> </tr> </tbody> </table> ○ 役務費 <table border="1"> <thead> <tr> <th>区分</th> <th>決算額</th> <th>内容</th> </tr> </thead> <tbody> <tr> <td>学校災害賠償補償保険料</td> <td>1,209</td> <td>小11,247人、中5,932人</td> </tr> </tbody> </table> ○ 市立小・中学校プール水質検査委託料 学校保健安全法施行規則に基づき、プール水質の安全管理を図るため、市立小・中学校 38校のプールの水質検査、水質管理の指導を八戸市学校薬剤師会に委託する。 決算額：1,088千円 ○ 負担金補助及び交付金 <table border="1"> <thead> <tr> <th>区分</th> <th>決算額</th> <th>内容</th> </tr> </thead> <tbody> <tr> <td>日本スポーツ振興センター共済掛金</td> <td>15,348</td> <td>小10,946人、中5,753人</td> </tr> <tr> <td>中学校校体育連盟</td> <td>1,380</td> <td>運営補助及び市予選会補助(夏季大会、秋季大会、冬季大会)</td> </tr> <tr> <td>中学校総合体育大会派遣</td> <td>1,960</td> <td>県大会 497人、東北大会 112人、全国大会 61人、計 670人派遣</td> </tr> <tr> <td>中学校校体育連盟創立70周年記念</td> <td>500</td> <td>中学校校体育連盟創立70周年記念事業補助</td> </tr> </tbody> </table> ○ 要・準要保護児童生徒医療給付費扶助費 <table border="1"> <thead> <tr> <th rowspan="2">区分</th> <th rowspan="2">決算額</th> <th colspan="3">財源内訳</th> <th rowspan="2">支給人数 (人)</th> </tr> <tr> <th>国庫</th> <th>県</th> <th>一般財源</th> </tr> </thead> <tbody> <tr> <td>小学校</td> <td>524</td> <td>62</td> <td></td> <td>462</td> <td>91</td> </tr> <tr> <td>中学校</td> <td>253</td> <td>14</td> <td></td> <td>239</td> <td>41</td> </tr> <tr> <td>計</td> <td>777</td> <td>76</td> <td></td> <td>701</td> <td>132</td> </tr> </tbody> </table> (スポーツ振興課) ○ 八戸市スポーツ栄光賞、スポーツ賞、スポーツ奨励賞、スポーツ指導者賞 当市のスポーツの振興発展に貢献した人を表彰 表彰式 日時：令和元年11月10日(日)15:00～ 場所：八戸まちなか広場マチニワ <table border="1"> <thead> <tr> <th>種 類</th> <th>人 数</th> </tr> </thead> <tbody> <tr> <td>スポーツ栄光賞</td> <td>1名</td> </tr> <tr> <td>スポーツ賞</td> <td>8名</td> </tr> <tr> <td>スポーツ奨励賞</td> <td>5名</td> </tr> </tbody> </table> ○ スポーツ推進委員 委員数41人 <table border="1"> <thead> <tr> <th>月日</th> <th>事業内容</th> </tr> </thead> <tbody> <tr> <td>4月23日</td> <td>八戸市スポーツ推進委員委嘱状交付式</td> </tr> <tr> <td>10月14日</td> <td>八戸市総合体育大会運営協力</td> </tr> <tr> <td>11月30日</td> <td>ディスクドッグ市民ふれあい大会運営協力</td> </tr> <tr> <td>2月22日</td> <td>八戸市総合体育大会冬季スケート競技会運営協力</td> </tr> </tbody> </table>	区分	対象者	よい歯のコンクール	小・中学校児童生徒	区分	決算額	内容	学校災害賠償補償保険料	1,209	小11,247人、中5,932人	区分	決算額	内容	日本スポーツ振興センター共済掛金	15,348	小10,946人、中5,753人	中学校校体育連盟	1,380	運営補助及び市予選会補助(夏季大会、秋季大会、冬季大会)	中学校総合体育大会派遣	1,960	県大会 497人、東北大会 112人、全国大会 61人、計 670人派遣	中学校校体育連盟創立70周年記念	500	中学校校体育連盟創立70周年記念事業補助	区分	決算額	財源内訳			支給人数 (人)	国庫	県	一般財源	小学校	524	62		462	91	中学校	253	14		239	41	計	777	76		701	132	種 類	人 数	スポーツ栄光賞	1名	スポーツ賞	8名	スポーツ奨励賞	5名	月日	事業内容	4月23日	八戸市スポーツ推進委員委嘱状交付式	10月14日	八戸市総合体育大会運営協力	11月30日	ディスクドッグ市民ふれあい大会運営協力	2月22日	八戸市総合体育大会冬季スケート競技会運営協力
区分	対象者																																																																							
よい歯のコンクール	小・中学校児童生徒																																																																							
区分	決算額	内容																																																																						
学校災害賠償補償保険料	1,209	小11,247人、中5,932人																																																																						
区分	決算額	内容																																																																						
日本スポーツ振興センター共済掛金	15,348	小10,946人、中5,753人																																																																						
中学校校体育連盟	1,380	運営補助及び市予選会補助(夏季大会、秋季大会、冬季大会)																																																																						
中学校総合体育大会派遣	1,960	県大会 497人、東北大会 112人、全国大会 61人、計 670人派遣																																																																						
中学校校体育連盟創立70周年記念	500	中学校校体育連盟創立70周年記念事業補助																																																																						
区分	決算額	財源内訳			支給人数 (人)																																																																			
		国庫	県	一般財源																																																																				
小学校	524	62		462	91																																																																			
中学校	253	14		239	41																																																																			
計	777	76		701	132																																																																			
種 類	人 数																																																																							
スポーツ栄光賞	1名																																																																							
スポーツ賞	8名																																																																							
スポーツ奨励賞	5名																																																																							
月日	事業内容																																																																							
4月23日	八戸市スポーツ推進委員委嘱状交付式																																																																							
10月14日	八戸市総合体育大会運営協力																																																																							
11月30日	ディスクドッグ市民ふれあい大会運営協力																																																																							
2月22日	八戸市総合体育大会冬季スケート競技会運営協力																																																																							



款 項	決 算 額	施 策 の 概 要	
	千円	(単位：千円)	
		(スポーツ振興課)	
		○ 負担金補助及び交付金	
		事業名	決算額 内容
		スポーツ推進委員協議会負担金	84 青森県スポーツ推進委員協議会 三八地区スポーツ推進委員協議会負担金
		八戸スポーツ振興協議会負担金	4,800 八戸スポーツ振興協議会負担金
		市総合体育大会金負担	578 市内地区体育振興会対抗戦(28地区) 10月11日～10月14日(15競技) 2月22日(スケート競技) 参加選手2,496人
		ビーウィー国際アイスホッケー大会補助金	2,400 4月27日～5月5日 開催
		東北総合女子ソフトボール選手権大会補助金	60 7月13日 開催
		小学生アイスホッケー交流試合派遣補助金	326 11月1日～4日 苫小牧市 選手17人 監督・コーチ3人
		県外派遣選手金補助	660 全国大会124人、国際大会2人
		スポーツ少年大会補助金	180 6月8日～12月14日 7種目開催 52団体 約3,000人参加
		地区体育振興会金補助	280 @10,000×28地区分
		県民駅伝競走大会補助金	550 9月1日 青森市 22人派遣 総合4位、市の部4位
		県民体育大会派遣金補助	2,051 7月20日、21日、27日、28日 開催地：中南地区 355人参加
		北奥羽総合体育大会派遣補助金	1,050 6月30日 7月7日、13日、14日、20日、21日 開催地：三戸郡 387人参加
		青森県アイスホッケー連盟事業金補助	14,000 リンク運営事業補助
		整氷車整備事業費金補助	3,000 整氷車整備費補助
		スピードスケート競技用具購入金補助	285 中学生のスピードスケート靴購入支援補助金 @30,000円×7名 @27,000円×1名 @24,000円×2名
		アイスホッケー競技用具購入金補助	175 中学生のホッケー用スティック購入補助金 @4,000円×1名、@7,000円×3名、@8,000円×1名、 @9,000円×8名、@10,000円×7名
		フラットアリーナ設備導入補助金	49,580 フラットアリーナ設備(屋外用プロジェクションマッピング)導入補助金
		○ 負担金補助及び交付金(繰越分)	
		事業名	決算額 内容
		フラットアリーナ設備導入補助金	151,990 アイスリンク等設備導入経費補助

款 項	決 算 額 千円	施 策 の 概 要				内 容	
		財源内訳					
事業名	決算額	国・県	地方債	その他	一般財源		
地域スポーツチーム応援事業	6,695				6,695	・市内小学生無料招待入場料 ・八戸スポーツ振興協議会負担金(再掲)	
水都八戸パワーアッププロジェクト事業	2,495	979			1,516	・小学生を対象としたスケート教室 ・アスリートによるスケート指導 ・小学校等で行うスケート教室への講師派遣 ・スピードスケート競技用具購入補助金(再掲) ・アイスホッケー競技用具購入補助金(再掲)	
八戸スポーツビジネス創生事業	64,032	31,990			32,042	・八戸市スポーツビジネス実証業務委託 ・フラットアリーナ設備(屋外用プロジェクトンマッピング)導入補助金(再掲)	
フラットアリーナ整備促進事業	4,201				4,201	・下水道事業受益者負担金	
(長根屋内スケート場) ○スポーツの振興・屋内スケート場自主事業							
事業名	決算額	財源内訳				内 容	
スポーツの振興・屋内スケート場自主事業	115,423	18,531			77,999	18,893	「YSアリーナ八戸」竣工記念イベント実施業務委託 長根屋内スケート場産学官スポーツ振興連携事業委託
スポーツの振興・国際大会の誘致事業	3,529					3,529	第26回全日本スピードスケート距離別選手権大会負担金 ISU世界ジュニアスピードスケート大会視察
(スポーツ振興課) ○ 体育施設 ・長根公園、新井田公園、東運動公園、屋内トレーニングセンター、南部山健康運動センター ・弓道場 ・南郷体育施設、南郷カッコーの森エコーランド、南郷屋内温水プール、南郷屋内運動場 ・多賀多目的運動場							
区 分	決算額	財源内訳				内 容	
長根公園ほか	475,800				475,800	指定管理者	エスプロモ株式会社
弓道場	770				770	指定管理者	八戸弓道協会
南郷体育施設ほか	108,300				108,300	指定管理者	エスプロモ株式会社
多賀多目的運動場	59,523				59,523	指定管理者	八戸スポーツ・地域振興グループ
利用状況							
施設名		利用件数	総利用者数	利用料金			
長根公園(弓道場含む)		136,247件	302,556人	30,689			
新井田公園		32,615件	78,210人	42,808			
東運動公園		75,816件	218,318人	27,754			
屋内トレーニングセンター		60,354件	92,680人	11,317			
南部山健康運動センター		52,810件	97,111人	17,424			
南郷体育施設(野球場・体育館)		11,120件	31,070人	2,653			
南郷カッコーの森エコーランド		1,536件	18,183人	2,023			
南郷屋内温水プール		17,380件	28,016人	8,406			
南郷屋内運動場		681件	23,010人	2,812			
多賀多目的運動場		1,700件	116,886人	17,368			
計		390,259件	1,006,040人	163,254			

款 項	決 算 額	施 策 の 概 要																									
	千円	(単位：千円)																									
		スポーツ教室 <table border="1" style="width: 100%; border-collapse: collapse;"> <thead> <tr> <th colspan="2">種 目</th> </tr> </thead> <tbody> <tr> <td>シェイプアップ教室</td> <td>アイスホッケー教室</td> </tr> <tr> <td>テニス教室</td> <td>陸上競技教室</td> </tr> <tr> <td>少年・少女柔道教室</td> <td>野 球 教 室</td> </tr> <tr> <td>少年・少女剣道教室</td> <td>ソフトボール教室</td> </tr> <tr> <td>少年・少女レスリング教室</td> <td>水 泳 教 室</td> </tr> <tr> <td>フィギュア教室</td> <td>各種トレーニング教室等</td> </tr> <tr> <td>親子スケート教室</td> <td></td> </tr> </tbody> </table>				種 目		シェイプアップ教室	アイスホッケー教室	テニス教室	陸上競技教室	少年・少女柔道教室	野 球 教 室	少年・少女剣道教室	ソフトボール教室	少年・少女レスリング教室	水 泳 教 室	フィギュア教室	各種トレーニング教室等	親子スケート教室							
種 目																											
シェイプアップ教室	アイスホッケー教室																										
テニス教室	陸上競技教室																										
少年・少女柔道教室	野 球 教 室																										
少年・少女剣道教室	ソフトボール教室																										
少年・少女レスリング教室	水 泳 教 室																										
フィギュア教室	各種トレーニング教室等																										
親子スケート教室																											
		○施設整備費																									
区 分	決算額	財源内訳				内 容																					
		国・県	地方債	その他	一般財源																						
新井田インドアリンク 得点掲示板改修工事	64,845		22,700		42,145	新井田インドアリンクの得点掲示板更新																					
新井田インドアリンク フェンスボード改修工事	22,305		9,300		13,005	新井田インドアリンクのフェンスボード更新																					
		○施設整備費（繰越明許費・通次繰越分）																									
区 分	決算額	財源内訳				内 容																					
		国・県	地方債	その他	一般財源																						
新井田インドアリンク フェンスボード改修工事	50,000		9,300		40,700	新井田インドアリンクのフェンスボード更新																					
南郷野球場スタンド設置工事	22,864		22,800		64	南郷野球場スタンド新設																					
		(学校教育課)																									
		○ 要・準要保護児童生徒学校給食費扶助費																									
		<table border="1" style="width: 100%; border-collapse: collapse;"> <thead> <tr> <th rowspan="2">区分</th> <th rowspan="2">決算額</th> <th colspan="2">財源内訳</th> <th rowspan="2">支給人数 (人)</th> </tr> <tr> <th>県</th> <th>一般財源</th> </tr> </thead> <tbody> <tr> <td>小学校</td> <td>76,804</td> <td>253</td> <td>76,551</td> <td>1,778</td> </tr> <tr> <td>中学校</td> <td>56,607</td> <td>205</td> <td>56,402</td> <td>1,145</td> </tr> <tr> <td>計</td> <td>133,411</td> <td>458</td> <td>132,953</td> <td>2,923</td> </tr> </tbody> </table>				区分	決算額	財源内訳		支給人数 (人)	県	一般財源	小学校	76,804	253	76,551	1,778	中学校	56,607	205	56,402	1,145	計	133,411	458	132,953	2,923
区分	決算額	財源内訳		支給人数 (人)																							
		県	一般財源																								
小学校	76,804	253	76,551	1,778																							
中学校	56,607	205	56,402	1,145																							
計	133,411	458	132,953	2,923																							
		(国体室)																									
		○ 負担金補助及び交付金																									
		<table border="1" style="width: 100%; border-collapse: collapse;"> <thead> <tr> <th>事業名</th> <th>決算額</th> <th>内 容</th> </tr> </thead> <tbody> <tr> <td>第 75 回 国 民 体 育 大 会 青 森 県 実 行 委 員 会 負 担 金</td> <td>9,182</td> <td>冬季国体(令和2年1月29日～2月2日) の開催準備、大会運営</td> </tr> </tbody> </table>				事業名	決算額	内 容	第 75 回 国 民 体 育 大 会 青 森 県 実 行 委 員 会 負 担 金	9,182	冬季国体(令和2年1月29日～2月2日) の開催準備、大会運営																
事業名	決算額	内 容																									
第 75 回 国 民 体 育 大 会 青 森 県 実 行 委 員 会 負 担 金	9,182	冬季国体(令和2年1月29日～2月2日) の開催準備、大会運営																									

款 項	決 算 額	施 策 の 概 要
11 災害復旧費	千円	(単位：千円)
1 災害復旧費		

款 項	決 算 額	施 策 の 概 要				
12 公 債 費	10,154,914	(単位：千円)				
1 公 債 費	10,154,914					
区 分	平成30年度末 現 在 高 A	令和元年度 借 入 額 B	令和元年度償還額			令和元年度末 現 在 高 A + B - C
			元 金 C	利 子	計	
財 政 融 資 資 金	55,752,428	5,398,700	3,628,916	205,017	3,833,933	57,522,212
旧 簡 保 資 金	1,541,609	0	301,214	25,745	326,959	1,240,395
旧 郵 貯 資 金	1,505,671	0	285,822	3,337	289,159	1,219,849
地方公共団体金融機構	12,272,247	1,448,900	848,386	86,078	934,464	12,872,761
青 森 銀 行	24,076,242	4,531,700	3,436,055	53,206	3,489,261	25,171,887
青い森信用金庫	5,454,878	1,275,200	530,678	21,927	552,605	6,199,400
みちのく銀行	4,055,266	100,500	522,866	12,426	535,292	3,632,900
八戸農業協同組合	122,324	0	16,128	303	16,431	106,196
市町村共済組合	395,946	199,500	28,470	2,170	30,640	566,976
青森県振興協会他	772,478	101,200	139,981	5,855	145,836	733,697
計	105,949,089	13,055,700	9,738,516	416,064	10,154,580	109,266,273

(注) 一時借入金利子償還金 334

款 項	決 算 額	施 策 の 概 要		
13 諸支出金	千円 441,045	(単位：千円)		
1 公営企業費	441,045	( 財 政 課 ) ○ 自動車運送事業会計に対する補助金及び出資金		
		区 分	項 目	
		補 助 金	収益勘定	
			児童手当負担金	1,680
			共済組合追加費用負担金	6,505
			基礎年金拠出金負担金	15,238
			バス車両減価償却費	59,556
			バス車両企業債利子	69
			待遇改善負担金	41,989
			バス路線維持負担金	214,963
			小計	340,000
		出 資 金	資本勘定	
			バス車両購入費	101,045
			小計	101,045
			合計	441,045

款 項	決 算 額	施 策 の 概 要																													
14 予 備 費	千円	(単位：千円)																													
1 予 備 費		<p>○予備費の充当内訳</p> <table border="1" data-bbox="483 297 1369 701"> <thead> <tr> <th data-bbox="483 297 632 342">担 当 課</th> <th data-bbox="632 297 746 342">充 当 額</th> <th data-bbox="746 297 1190 342">内 容</th> <th data-bbox="1190 297 1369 342">充 当 先</th> </tr> </thead> <tbody> <tr> <td data-bbox="483 342 632 443" rowspan="2">こども未来課</td> <td data-bbox="632 342 746 387">858</td> <td data-bbox="746 342 1190 387">消耗品費(衛生用品購入)</td> <td data-bbox="1190 342 1369 387">3款4項1目11節</td> </tr> <tr> <td data-bbox="632 387 746 443">8,002</td> <td data-bbox="746 387 1190 443">保育環境改善等事業補助金</td> <td data-bbox="1190 387 1369 443">3款4項1目19節</td> </tr> <tr> <td data-bbox="483 443 632 656" rowspan="4">子育て支援課</td> <td data-bbox="632 443 746 499">28,523</td> <td data-bbox="746 443 1190 499">放課後児童健全育成事業委託料</td> <td data-bbox="1190 443 1369 499">3款4項1目13節</td> </tr> <tr> <td data-bbox="632 499 746 544">37</td> <td data-bbox="746 499 1190 544">児童館及び児童館代替施設管理運営業務委託料</td> <td data-bbox="1190 499 1369 544">3款4項1目13節</td> </tr> <tr> <td data-bbox="632 544 746 589">522</td> <td data-bbox="746 544 1190 589">児童館指定管理料</td> <td data-bbox="1190 544 1369 589">3款4項1目13節</td> </tr> <tr> <td data-bbox="632 589 746 645">872</td> <td data-bbox="746 589 1190 645">ファミリーサポートセンター利用料補助金</td> <td data-bbox="1190 589 1369 645">3款4項1目19節</td> </tr> <tr> <td data-bbox="483 656 632 701">障がい福祉課</td> <td data-bbox="632 656 746 701">1,507</td> <td data-bbox="746 656 1190 701">衛生管理体制確保支援等事業費補助金</td> <td data-bbox="1190 656 1369 701">3款1項2目19節</td> </tr> </tbody> </table> <p data-bbox="483 723 1002 745">※すべて新型コロナウイルス感染症対策に係るもの。</p>		担 当 課	充 当 額	内 容	充 当 先	こども未来課	858	消耗品費(衛生用品購入)	3款4項1目11節	8,002	保育環境改善等事業補助金	3款4項1目19節	子育て支援課	28,523	放課後児童健全育成事業委託料	3款4項1目13節	37	児童館及び児童館代替施設管理運営業務委託料	3款4項1目13節	522	児童館指定管理料	3款4項1目13節	872	ファミリーサポートセンター利用料補助金	3款4項1目19節	障がい福祉課	1,507	衛生管理体制確保支援等事業費補助金	3款1項2目19節
担 当 課	充 当 額	内 容	充 当 先																												
こども未来課	858	消耗品費(衛生用品購入)	3款4項1目11節																												
	8,002	保育環境改善等事業補助金	3款4項1目19節																												
子育て支援課	28,523	放課後児童健全育成事業委託料	3款4項1目13節																												
	37	児童館及び児童館代替施設管理運営業務委託料	3款4項1目13節																												
	522	児童館指定管理料	3款4項1目13節																												
	872	ファミリーサポートセンター利用料補助金	3款4項1目19節																												
障がい福祉課	1,507	衛生管理体制確保支援等事業費補助金	3款1項2目19節																												

## 別表 第1

## 令和元年度一般会計款別歳入歳出予算及び決算表

(単位:千円, %)

歳入	科目	当初予算額	補正予算額	繰越事業費 繰越財源 充当額	最終予算額	調定済額	決算額	決算額 構成比	予算額に対する増減			不 欠	納 損 額	収入未済額
									繰越事業費 繰越財源 充当額	繰越事業に よるもの	その他			
1	1 市 税	30,103,000	10,234		30,113,234	31,702,185	30,412,938	27.6			299,704		94,133	1,196,733
2	2 地方譲与税	680,000	68,187		748,187	748,188	748,188	0.7			1			
3	3 利子割交付金	52,000	△ 29,558		22,442	22,442	22,442	0.0						
4	4 配当割交付金	48,000	4,729		52,729	52,729	52,729	0.0						
5	5 株式会社等譲渡所得割交付金	1,500	27,657		29,157	29,157	29,157	0.0						
6	6 地方消費税交付金	4,512,000	△ 224,568		4,287,432	4,287,432	4,287,432	3.9						
7	7 ゴルフ場利用税交付金	2,300	17		2,317	2,318	2,318	0.0			1			
8	8 自動車取得税交付金	104,000	19,235		123,235	123,236	123,236	0.1			1			
9	9 国有提供施設等 所在市助成交付金	481,000	8,510		489,510	489,510	489,510	0.4						
10	10 地方特例交付金	195,000	176,996		371,996	371,996	371,996	0.3						
11	11 地方交付税	16,359,000	2,684,518		19,043,518	19,043,518	19,043,518	17.3						
12	12 交通安全対策特別交付金	40,000	△ 8,709		31,291	31,291	31,291	0.0						
13	13 分担金及び負担金	250,399	△ 63,074		187,325	234,913	188,549	0.2			1,224		4,297	42,067
14	14 使用料及び手数料	1,381,375	△ 14,883		1,366,492	1,461,023	1,387,299	1.3			20,807			73,756
15	15 国庫支出金	20,239,283	2,632,613	2,097,245	24,969,141	24,828,341	20,801,361	18.9	△ 4,026,980	△ 140,800				4,026,980
16	16 県支出金	9,158,500	555,060	300,236	10,013,796	9,799,008	9,509,411	8.6	△ 289,597	△ 214,788				289,597
17	17 財産収入	117,278	149,547		266,825	274,905	273,495	0.2			6,670			1,410
18	18 寄附金	1	44,791		44,792	61,216	61,216	0.1			16,424			
19	19 繰入金	3,190,032	93,830	21,271	3,305,133	3,169,646	3,169,646	2.9	△ 83,500	△ 51,987				
20	20 繰越金	1	2,247,959	1,373,047	3,621,007	3,621,007	3,621,007	3.3						
21	21 諸収入	2,021,631	594,990	57,819	2,674,440	2,777,291	2,485,985	2.3			△ 188,455		5,438	285,869
22	22 市債	16,863,700	1,332,500	1,960,800	20,157,000	13,055,700	13,055,700	11.9	△ 6,869,300	△ 232,000				
	歳入合計	105,800,000	10,310,581	5,810,418	121,920,999	116,187,052	110,168,424	100.0	△ 11,269,377	△ 483,198		103,868		5,916,412



歳出 (単位:千円, %)

科目	当初予算額	補正予算額	継続繰越事業費 繰越額	予備費充当額	最終予算額	決算額	決算額 構成比	未執行額		備考
								繰越事業によるもの	額	
1 議会費	582,730	△ 6,657	0		576,073	571,882	0.5	0	4,191	
2 総務費	7,147,000	1,768,781	180,091		9,095,872	8,793,501	8.3	0	302,371	
3 民生費	36,343,716	2,608,377	198,733	40,321	39,191,147	37,390,570	35.2	910,797	889,780	
4 衛生費	15,486,529	1,368,156	195,257		17,049,942	14,446,716	13.6	2,394,369	208,857	
5 労働費	167,522	△ 21,944	0		145,578	132,795	0.1	0	12,783	
6 農林水産業費	3,505,565	△ 554,342	1,439,423		4,390,646	2,692,801	2.5	1,619,410	78,435	
7 商工費	2,830,438	194,796	180,201		3,205,435	2,869,323	2.7	181,109	155,003	
8 土木費	15,935,745	3,331,857	1,928,873		21,196,475	16,739,472	15.7	4,158,175	298,828	
9 消防費	3,019,000	8,216	12,000		3,039,216	3,028,334	2.8	0	10,882	
10 教育費	10,135,681	1,573,967	1,675,840		13,385,488	9,090,811	8.6	3,810,343	484,334	
11 災害復旧費	1	38,700	0		38,701	0	0.0	38,700	1	
12 公債費	10,142,993	12,709	0		10,155,702	10,154,914	9.6	0	788	
13 諸支出金	453,080	△ 12,035	0		441,045	441,045	0.4	0	0	
14 予備費	50,000	0	0	△ 40,321	9,679	0	0.0		9,679	
歳出合計	105,800,000	10,310,581	5,810,418	0	121,920,999	106,352,164	100.0	13,112,903	2,455,932	

## 令和2年度への繰越事業の状況

(単位:千円)

区分	事業名	令和元年度予算計上額	継続繰越額	繰越明許費額	繰越額	繰越額	既特収入	繰越事業の内訳			一般財源
								収入	未収入特定財源	債その他の	
3 民生費	地域密着型サービス整備事業	193,430		193,430				193,430			
	高齢者施設等整備事業	7,260		7,260				7,260			
	地域密着型サービス整備事業	32,000		32,000				32,000			
	障害児通所サービス費	14,488		6,350			6,350				
	プレミアム付商品券事業	523,701		44,313			20,413	23,900			
4 衛生費	介護・認知症予防センター備品等購入費	900		900							900
	老人福祉施設等支援事業	438,750		438,750				409,500			29,250
	市民保養所改修事業	10,000		10,000							10,000
	保育所等整備事業	177,794		177,794				118,508			59,286
	総合保健センター備品等購入費	175,400		114,482					38,200		1,282
6 農林水産業費	総合保健センター整備事業	4,507,153	2,279,887						2,061,400		218,487
	農業施設防災減災事業	4,300		4,300				4,300			
	農業用施設整備事業	9,000		9,000							9,000
	CSF(豚コレラ)侵入防止対策緊急支援事業補助金	8,314		8,314							8,314
	市民の森不習岳施設等改修事業	43,000		43,000					43,000		
7 商工費	水産物供給盤機能保全事業	65,060		65,060				48,795			1,665
	水産物流通機能高度化対策事業	2,752,340	1,489,736					784,280			78,456
	八戸都市圏交流プラザ事業	63,400		63,400				13,200			10,700
	新産業団地整備・開発推進事業	102,749		97,709					73,200		24,509
	中小企業特別保証制度保証料補助金	20,000		20,000							20,000
8 土木費	道路維持補修事業	143,984		143,984				69,892			992
	主要幹線舗装補修事業	207,966		207,966				103,983			3,983
	くらしのみちゾーン整備事業	102,500		82,605				27,695			310
	社会資本総合整備事業	257,175		254,925				137,258			8,967
	道路新設改良事業	52,067		46,963					33,800		13,163
南郷地区道路改良事業	道路改良事業	270,881		232,441					189,300		43,141
	南郷地区道路改良事業	21,713		21,712					21,700		12
	橋りょう長寿命化事業	435,629		432,983				238,140			17,743

## 令和2年度への繰越事業の状況

(単位:千円)

区分	事業名	令和元年度予算計上額	継続繰越額	繰越明許額	繰越額	繰越額	繰越額	繰越事業の内訳			一般財源
								特定収入	特定収入	特定収入	
8 土木費	橋りょう整備事業	7,000		7,000						6,300	700
	交通安全施設整備事業	16,436		12,915							12,915
	新大橋整備事業	2,563,322	1,996,470	100,000				1,153,058	47,100		896,312
	優良建築物等整備・支援事業	496,746		461,172				228,296	17,600		215,276
	本八戸駅通り地区整備事業	13,308		13,308				6,654	5,900		754
	公園施設長寿命化事業	30,000		5,800					5,200		600
	(仮称)八戸駅西中央公園整備事業	130,313		52,260				26,130	23,500		2,630
	被災者住宅再建等支援事業	8,500		8,500						8,500	
	河川整備事業	14,198		14,198					14,100		98
	排水路整備事業	69,762		43,973					48,400		14,573
	子ども支援センター備品等購入費	1,920		1,893							1,893
	校内通信ネットワーク整備事業	573,699		573,699				289,717	283,900		82
	小学校校舎等トイレ改修事業	606,900		606,900				141,475	414,500		50,925
	中学校営繕事業	25,200		16,600					12,400		4,200
10 教育費	中学校校舎等トイレ改修事業	259,025		259,025				66,083	175,600		17,342
	中学校用地造成事業	7,500		7,500					5,600		1,900
	下長中学校防音機能復旧事業	93,493	41,359					20,623	16,200		4,536
	史跡根城跡施設改修事業	13,000		13,000				9,100			3,900
	公会堂・公民館耐震改修事業	1,224,013	1,144,767						1,141,300		3,467
	新美術館整備事業	1,408,732	490,000					245,000	220,500		24,500
	多賀多目的運動場スタジアム照明整備事業	655,600		655,600				327,800	327,800		
	河川等災害復旧事業	28,700		28,700					28,700		
	公園等災害復旧事業	10,000		10,000					10,000		
	合計		18,898,321	7,442,219	5,651,684	19,000	26,763	4,316,577	6,869,300	83,500	1,816,763

## 別表 第3

## 令和元年度市税の徴収実績表

(単位:千円,%)

科目別	区分	調定済額			収入済額			徴収率			
		現年課税分A	滞納繰越分B	合計C	現年課税分D	滞納繰越分E	合計F	D/A×100	E/B×100	F/C×100	前年度
1 市民税	税	13,237,400	432,964	13,670,364	13,090,025	131,434	13,221,459	98.9	30.4	96.7	96.5
(1) 個人均等割		395,943	15,883	411,826	394,947	4,803	399,750	99.7	30.2	97.1	96.3
(2) 所得割		10,299,671	404,984	10,704,655	10,159,489	122,476	10,281,965	98.6	30.2	96.1	95.8
(3) 法人均等割		812,353	3,628	815,981	810,374	1,246	811,620	99.8	34.3	99.5	99.5
(4) 法人税割		1,729,433	8,469	1,737,902	1,725,215	2,909	1,728,124	99.8	34.3	99.4	99.5
2 固定資産税		14,794,249	766,212	15,560,461	14,615,561	141,180	14,756,741	98.8	18.4	94.8	94.6
(1) 純固定資産税		14,741,646	766,212	15,507,858	14,562,958	141,180	14,704,138	98.8	18.4	94.8	94.6
① 土地		4,760,170	250,176	5,010,346	4,702,470	46,097	4,748,567	98.8	18.4	94.8	94.6
② 家屋		6,351,142	324,705	6,675,847	6,274,158	59,829	6,333,987	98.8	18.4	94.9	94.6
③ 償却資産		3,630,334	191,331	3,821,665	3,586,330	35,254	3,621,584	98.8	18.4	94.8	94.5
(2) 交付金		52,603		52,603	52,603		52,603	100.0		100.0	100.0
3 軽自動車税		596,304	33,850	630,154	585,034	8,498	593,532	98.1	25.1	94.2	93.6
(1) 軽自動車税		590,752	33,850	624,602	579,482	8,498	587,980	98.1	25.1	94.1	-
(2) 環境性能割		5,552		5,552	5,552		5,552	100.0		100.0	-
4 市たばこ税		1,834,838		1,834,838	1,834,838		1,834,838	100.0		100.0	100.0
5 鉱産税		6,368		6,368	6,368		6,368	100.0		100.0	100.0
6 特別土地保有税											
合計		30,469,159	1,233,026	31,702,185	30,131,826	281,112	30,412,938	98.9	22.8	95.9	95.7

※純固定資産税の調定済額は、納税義務者ごとに土地・家屋・償却資産の課税標準額(円単位)の合算額(千円未満切捨て)に、税率(1.6%)を乗じた額(百円未満切捨て)の合計である。そのため、土地・家屋・償却資産の各欄の額は、純固定資産の総額に係る額を、それぞれの課税標準額(円単位)の割合で按分した額を載せている。

令和元年度 一般会計決算分析及び財源充当表

別表 第4

(単位：千円)

区分	1	2	3	4	5	6	7	8	9	10	11	12	13	合計	構成 比率 (%)	国庫支出金	県支出金	使用料 手数料	分担金 負担金 寄附金	財産収入	繰入金	諸収入	繰越金	市債	一般財源 充当額	左の 構成比率 (%)	特定財源 充当額	左の 構成比率 (%)	区分	
<b>1 消費の経費</b>	<b>571,882</b>	<b>5,674,116</b>	<b>31,577,781</b>	<b>7,909,744</b>	<b>107,795</b>	<b>726,590</b>	<b>1,590,400</b>	<b>4,362,786</b>	<b>3,005,654</b>	<b>6,199,030</b>			<b>340,000</b>	<b>62,065,778</b>	58.3	<b>16,156,613</b>	<b>5,348,223</b>	<b>956,714</b>	<b>187,101</b>	<b>94,708</b>	<b>436,865</b>	<b>968,091</b>	<b>49,061</b>	<b>229,900</b>	<b>37,638,502</b>	61.2	<b>24,427,276</b>	54.6	<b>1 消費</b>	
(1) 人件費	504,472	3,343,073	999,932	1,240,827	41,085	395,467	461,439	1,367,244	6,421	1,963,458				10,323,418	9.7	68,767	171,521	50,128		515		105,385		4,400	9,922,702	16.1	400,716	0.9	人	
(2) 物件費	35,900	1,935,356	1,260,455	2,487,611	42,279	211,011	490,331	944,202	74,482	3,676,465				11,158,092	10.5	560,939	541,577	871,890		93,177	100,083	207,665	40,873	203,400	8,538,488	13.9	2,619,604	5.9	物	
(3) 維持補修費		20,637	5,971			6,019	1,692	877,831		53,127				965,277	0.9	72,921		17,542		1,016		324			873,474	1.4	91,803	0.2	維	
(4) 扶助費	1,230	20,080	27,148,218	404,458	240	3,250	4,200	12,825		288,865				27,883,366	26.2	15,086,592	4,432,670		177,611		278,000	104,874			7,803,619	12.7	20,079,747	44.8	扶	
(5) 補助費等	30,280	354,970	2,163,205	3,776,848	24,191	110,843	632,738	1,160,684	2,924,751	217,115			340,000	11,735,625	11.0	367,394	202,455	17,154		9,490	58,782	549,843	8,188	22,100	10,500,219	17.1	1,235,406	2.8	補	
<b>2 投資の経費</b>		<b>225,001</b>	<b>387,416</b>	<b>3,117,437</b>		<b>1,491,612</b>	<b>358,373</b>	<b>8,660,366</b>	<b>22,680</b>	<b>1,941,854</b>				<b>16,204,739</b>	15.3	<b>4,061,069</b>	<b>1,661,384</b>					<b>85,931</b>	<b>36,719</b>	<b>1,239,334</b>	<b>7,575,900</b>	<b>1,544,402</b>	2.6	<b>14,660,337</b>	32.6	<b>2 投資</b>
(1) 普通建設事業費		<b>225,001</b>	<b>387,416</b>	<b>3,117,437</b>		<b>1,491,612</b>	<b>358,373</b>	<b>8,660,366</b>	<b>22,680</b>	<b>1,941,854</b>				<b>16,204,739</b>	15.3	<b>4,061,069</b>	<b>1,661,384</b>					<b>85,931</b>	<b>36,719</b>	<b>1,239,334</b>	<b>7,575,900</b>	<b>1,544,402</b>	2.6	<b>14,660,337</b>	32.6	(1)普通
イ 補助事業			211,520	13,440		1,337,054	133,474	5,069,716		1,292,924				8,058,128	7.6	4,061,069	213,967					303	1,012,318	2,224,200	546,271		0.9	7,511,857	16.7	イ補
ロ 単独事業		225,001	175,896	3,103,997		61,541	224,899	3,320,008	22,680	633,298				7,767,320	7.3		1,447,417				85,931	21,000	227,016	5,027,700	958,256	1.6	6,809,064	15.2	ロ単	
ハ 県営事業負担金						93,017		270,642						363,659	0.4									324,000	39,659	0.1	324,000	0.7	ハ県負	
ニ 同級他団体負担金																														ニ同級
ホ 受託事業										15,632				15,632								15,416			216	0.0	15,416	0.0	ホ受	
(2) 災害復旧事業																														(2)災害
イ 補助事業																														イ補
ロ 単独事業																														ロ単
ハ 県営事業負担金																														ハ受
(3) 失業対策事業																														(3)失対
イ 補助事業																														イ補
ロ 単独事業																														ロ単
<b>3 公債費</b>												<b>10,154,914</b>		<b>10,154,914</b>	9.6			<b>219,275</b>				<b>5,494</b>	<b>67,178</b>		<b>1,476,800</b>	<b>8,386,167</b>	13.6	<b>1,768,747</b>	3.9	<b>3 公債</b>
<b>4 積立金</b>		<b>2,894,384</b>												<b>2,894,384</b>	2.7	<b>50,394</b>	<b>1,122,298</b>		<b>31,125</b>	<b>5,254</b>					<b>1,685,313</b>	2.7	<b>1,209,071</b>	2.7	<b>4 積立</b>	
<b>5 出資金</b>				<b>477,841</b>		<b>700</b>							<b>101,045</b>	<b>579,586</b>	0.5										<b>579,586</b>	0.9			<b>5 出資</b>	
<b>6 貸付金</b>			<b>4,080</b>	<b>9,936</b>	<b>25,000</b>	<b>100,000</b>	<b>920,450</b>			<b>65,780</b>				<b>1,125,246</b>	1.1						<b>20,770</b>	<b>1,097,300</b>		<b>7,176</b>	0.0	<b>1,118,070</b>	2.5	<b>6 貸付</b>		
<b>7 繰出金</b>			<b>5,421,293</b>	<b>2,931,758</b>		<b>373,899</b>	<b>100</b>	<b>3,716,320</b>		<b>884,147</b>				<b>13,327,517</b>	12.5	<b>335,325</b>	<b>1,339,278</b>								<b>11,652,914</b>	19.0	<b>1,674,603</b>	3.7	<b>7 繰出</b>	
<b>歳出合計</b>	<b>571,882</b>	<b>8,793,501</b>	<b>37,390,570</b>	<b>14,446,716</b>	<b>132,795</b>	<b>2,692,801</b>	<b>2,869,323</b>	<b>16,739,472</b>	<b>3,028,334</b>	<b>9,090,811</b>		<b>10,154,914</b>	<b>441,045</b>	<b>106,352,164</b>	100.0	<b>20,603,401</b>	<b>9,471,183</b>	<b>1,175,989</b>	<b>218,226</b>	<b>99,962</b>	<b>549,060</b>	<b>2,169,288</b>	<b>1,288,395</b>	<b>9,282,600</b>	<b>61,494,060</b>	100.0	<b>44,858,104</b>	100.0		
国庫支出金		396,154	16,197,510	78,949		858,031	877	2,555,825	6,000	510,055				20,603,401	19.4															
県支出金		1,672,314	5,556,612	559,113	530	76,421	10,295	1,593,135	838	1,925				9,471,183	8.9															
使用料・手数料		100,525	26,595	457,326	1,361	10,955	25,222	268,881	755	65,094		219,275		1,175,989	1.1															
分担金・負担金・寄附金		31,125	177,730	3,049						6,322				218,226	0.2															
財産収入		16,728	49	515		4,478				78,192				99,962	0.1															
繰入金		410,556	11,994	51,706		8,310	17,962	1,059		41,979		5,494		549,060	0.5															
諸収入	685	50,995	611,971	133,772	28,662	119,314	949,793	31,842	1,664	173,412		67,178		2,169,288	2.1															
繰越金		33,768	40,682	30,757		473,413	14,938	446,302	6,000	242,535				1,288,395	1.2															
市債		188,100	147,000	2,837,600		120,500	130,900	3,299,500	42,800	1,039,400		1,476,800		9,282,600	8.7															
一般財源	571,197	5,893,236	14,620,427	10,293,929	102,242	1,021,379	1,719,336	8,542,928	2,970,277	6,931,897		8,386,167	441,045	61,494,060	57.8															

## 別表 第5

## 令和元年度人件費・物件費及び補助費等の款別内訳表

(単位:千円)

経費区分	1 議会費	2 総務費	3 民生費	4 衛生費	5 労働費	6 農林水産業費	7 商工費	8 土木費	9 消防費	10 教育費	11 災害復旧費	12 公債費	13 諸支出金	合計	決算総額 に対する 比率(%)
<b>1 人件費</b>	<b>504,472</b>	<b>3,343,073</b>	<b>999,932</b>	<b>1,240,827</b>	<b>41,085</b>	<b>395,467</b>	<b>461,439</b>	<b>1,367,244</b>	<b>6,421</b>	<b>1,963,458</b>	<b>0</b>	<b>0</b>	<b>0</b>	<b>10,323,418</b>	<b>9.7</b>
(1) 議員・委員等の報酬手当	306,497	84,659	68,335	62,023	12,642	28,087	33,195	9,484	4,678	445,498				1,055,098	1.0
(2) 市長等特別職の給与		53,250								11,492				64,742	0.1
(3) 職員給	92,290	2,028,858	750,788	956,828	20,073	300,552	347,028	1,111,552	347	1,089,963	0	0	0	6,698,279	6.3
イ 基本給	58,521	1,264,605	491,389	633,423	12,693	199,866	224,880	737,571	0	709,893	0	0	0	4,332,841	4.1
給料	56,645	1,232,151	479,061	618,735	12,453	192,916	218,701	715,574		691,093				4,217,329	4.0
扶養手当	1,876	30,880	12,328	13,215	240	6,950	6,179	21,997		18,800				112,465	0.1
地域手当		1,574		1,473										3,047	0.0
ロ その他の手当	33,769	760,731	259,399	323,405	7,380	100,686	122,148	373,981	347	380,070	0	0	0	2,361,916	2.2
時間外勤務手当	5,800	126,761	44,232	42,104	1,456	10,442	26,070	47,058	347	72,226				376,496	0.3
管理職手当	2,316	22,920	5,016	13,644		4,368	4,260	14,940		12,192				79,656	0.1
特殊勤務手当		116	931	4,808			53	1,154						7,062	0.0
単身赴任手当		360												360	0.0
期末勤勉手当	22,466	478,583	182,719	234,942	4,697	74,902	80,498	271,258		262,591				1,612,656	1.5
寒冷地手当	926	19,952	8,377	9,714	242	3,455	3,905	12,642		10,829				70,042	0.1
通勤手当	680	16,062	6,307	7,809		3,041	2,386	9,193		8,135				53,613	0.0
住居手当	1,581	28,336	11,779	9,259	900	4,456	4,950	17,623		14,034				92,918	0.1
児童手当														0	0.0
その他		67,641	38	1,125	85	22	26	113		63				69,113	0.1
ハ 臨時職員給与		3,522												3,522	0.0
(4) 地方公務員共済組合負担金	105,685	430,754	162,253	203,167	4,325	66,053	70,246	243,347		234,541				1,520,371	1.4
(5) 退職手当		718,950								92,281				811,231	0.8
(6) 恩給及び退職年金														0	0.0
(7) 災害補償費		6,151								974				7,125	0.0
(8) その他		20,451	18,556	18,809	4,045	775	10,970	2,861	1,396	88,709				166,572	0.1
<b>2 物件費</b>	<b>35,900</b>	<b>1,935,356</b>	<b>1,260,455</b>	<b>2,487,611</b>	<b>42,279</b>	<b>211,011</b>	<b>490,331</b>	<b>944,202</b>	<b>74,482</b>	<b>3,676,465</b>	<b>0</b>	<b>0</b>	<b>0</b>	<b>11,158,092</b>	<b>10.5</b>
(1) 賃金	1,431	129,149	35,206	40,474	1,424	27,513	11,907	17,919	1,167	72,858				339,048	0.3
(2) 旅費	14,481	26,372	4,016	9,309	819	3,922	13,288	5,480	448	32,564				110,699	0.1
(3) 交際費	545	2,120	200											2,865	0.0
(4) 需用費	9,132	268,021	29,814	326,662	4,943	38,424	70,737	222,985	17,509	938,566				1,926,793	1.8
(5) 役務費	2,379	115,938	63,630	62,608	704	6,015	16,854	11,975	2,058	110,341				392,502	0.4
(6) 備品購入費	137	11,493	4,952	9,797	354	1,818	1,624	10,716	242	132,632				173,765	0.2
(7) 委託料	6,173	989,847	1,056,247	1,970,456	29,989	120,145	333,313	656,532	45,862	1,890,557				7,099,121	6.7
(8) その他	1,622	392,416	66,390	68,305	4,046	13,174	42,608	18,595	7,196	498,947				1,113,299	1.0
<b>3 補助費等</b>	<b>30,280</b>	<b>354,970</b>	<b>2,163,205</b>	<b>3,776,848</b>	<b>24,191</b>	<b>110,843</b>	<b>632,738</b>	<b>1,160,684</b>	<b>2,924,751</b>	<b>217,115</b>	<b>0</b>	<b>0</b>	<b>340,000</b>	<b>11,735,625</b>	<b>11.0</b>
(1) 負担金	2,120	105,967	11,130	1,572,496	163	24,037	49,678	1,125,359	2,905,164	65,323				5,861,437	5.5
(2) 補助交付金		87,052	551,787	101,845	23,213	83,941	497,793	130	5,624	100,547				1,451,932	1.4
(3) その他	28,160	161,951	1,600,288	2,102,507	815	2,865	85,267	35,195	13,963	51,245			340,000	4,422,256	4.1

# 特 別 会 計

## 第2 特別会計

### 1. 国民健康保険特別会計

令和元年度の決算額は、歳入 235億9,575万8千円、歳出 232億 1,745万8千円である。

この結果、歳入歳出決算差引額3億 7,830万円は、翌年度へ繰り越した。

第1表 決算規模及び収支の推移

(単位:千円、%)

区 分	平成27年度	平成28年度	平成29年度	平成30年度	令和元年度
歳 入 決 算 額	30,111,221	28,753,835	27,683,964	24,133,497	23,595,758
(A) 増減率	13.7	△ 4.5	△ 3.7	△ 12.8	△ 2.2
歳 出 決 算 額	29,668,553	28,635,724	27,080,584	23,594,312	23,217,458
(B) 増減率	13.9	△ 3.5	△ 5.4	△ 12.9	△ 1.6
歳 入 歳 出 差 引 額 (A)-(B) (C)	442,668	118,111	603,380	539,185	378,300
翌年度へ繰り越すべき財源 (D)	1,223	2,570			
実 質 収 支 (C)-(D)	441,445	115,541	603,380	539,185	378,300

第2表 歳入決算額の状況

(単位:千円、%)

区 分	令 和 元 年 度		平 成 30 年 度		比 較		
	決 算 額	構成比	決 算 額	構成比	増 減 額	増減率	前年度増減率
1 国民健康保険税	4,223,833	17.9	4,365,837	18.1	△ 142,004	△ 3.3	△ 4.3
2 使用料及び手数料	464	0.0	689	0.0	△ 225	△ 32.7	△ 30.4
3 国庫支出金	75	0.0	114	0.0	△ 39	△ 34.2	△ 100.0
4 県支出金	16,427,501	69.6	16,739,410	69.4	△ 311,909	△ 1.9	激 増
5 財産収入	198	0.0	135	0.0	63	46.7	50.0
6 繰入金	2,290,669	9.7	2,270,951	9.4	19,718	0.9	△ 2.8
7 繰越金	539,185	2.3	603,380	2.5	△ 64,195	△ 10.6	410.9
8 諸収入	113,833	0.5	152,981	0.6	△ 39,148	△ 25.6	33.0
歳 入 合 計	23,595,758	100.0	24,133,497	100.0	△ 537,739	△ 2.2	△ 12.8

第3表 歳出決算額の状況

(単位:千円、%)

区 分	令 和 元 年 度		平 成 30 年 度		比 較		
	決 算 額	構成比	決 算 額	構成比	増 減 額	増減率	前年度増減率
1 総 務 費	399,000	1.7	310,930	1.3	88,070	28.3	△ 5.4
2 保 険 給 付 費	15,672,993	67.5	15,906,049	67.4	△ 233,056	△ 1.5	△ 2.3
3 国民健康保険事業費納付金	6,775,094	29.2	6,375,007	27.0	400,087	6.3	皆 増
4 共 同 事 業 拠 出 金	4	0.0	4	0.0	0	0.0	△ 100.0
5 保 健 事 業 費	153,441	0.7	157,251	0.7	△ 3,810	△ 2.4	4.9
6 基 金 積 立 金	198	0.0	500,135	2.1	△ 499,937	△ 100.0	皆 増
7 諸 支 出 金	216,728	0.9	344,936	1.5	△ 128,208	△ 37.2	99.4
歳 出 合 計	23,217,458	100.0	23,594,312	100.0	△ 376,854	△ 1.6	△ 12.9



第4表 国民健康保険税の状況（現年課税分）

区 分	調 定 額	収 入 額	収納率 (還付未済除)	1世帯 当たり 保険税	1 人 当たり 保険税	保険税 給付費	税率(上段は後期高齢者支援金分、 中段は介護分、下段は医療分)			
							所得割	均等割	平等割	
	千円	千円	%	円	円	%	%	円	円	
令和元年度	一般分	4,224,500	3,828,345	90.57	130,422	87,319	/	2.4	7,000	8,000
	退職分	7,161	5,669	79.13	155,673	95,480		2.3	8,000	9,000
	合 計	4,231,661	3,834,014	90.55	130,458	87,332		27.1	8.0	23,000
平成30年度	一般分	4,342,858	3,921,491	90.25	131,550	86,842	/	2.4	7,000	8,000
	退職分	32,238	29,492	91.44	172,393	92,904		2.3	8,000	9,000
	合 計	4,375,096	3,950,983	90.25	131,780	86,885		27.6	8.0	23,000
比 較	一般分	△ 118,358	△ 93,146	0.32	△ 1,128	477	/	/	/	/
	退職分	△ 25,077	△ 23,823	△ 12.31	△ 16,720	2,576				
	合 計	△ 143,435	△ 116,969	0.30	△ 1,322	447				
増 減 率	一般分	% △ 2.7	% △ 2.4	/	% △ 0.9	% 0.5	/	/	/	/
	退職分	△ 77.8	△ 80.8		△ 9.7	2.8				
	合 計	△ 3.3	△ 3.0		△ 1.0	0.5				

第5表 保険給付状況（診療報酬審査支払手数料を除く）

区 分	療 養 諸 費		1人当たり 受診件数	高 額 療 養 費		移 送 費		
	件 数	給 付 費		件 数	給 付 費	件 数	給 付 費	
	件	千円	件	件	千円	件	千円	
令和元年度	一般分	900,684	13,665,001	18.6	31,294	1,839,577	1	6
	退職分	1,739	20,242	23.2	69	4,693	0	0
	合 計	902,423	13,685,243	18.6	31,363	1,844,270	1	6
平成30年度	一般分	919,501	13,762,998	18.4	31,873	1,862,789	1	6
	退職分	7,639	124,961	22.0	270	24,590	0	0
	合 計	927,140	13,887,959	18.4	32,143	1,887,379	1	6
比 較	一般分	△ 18,817	△ 97,997	0.2	△ 579	△ 23,212	0	0
	退職分	△ 5,900	△ 104,719	1.2	△ 201	△ 19,897	0	0
	合 計	△ 24,717	△ 202,716	0.2	△ 780	△ 43,109	0	0
増 減 率	一般分	% △ 2.0	% △ 0.7	/	% △ 1.8	% △ 1.2	% 0.0	% 0.0
	退職分	△ 77.2	△ 83.8		△ 74.4	△ 80.9	-	-
	合 計	△ 2.7	△ 1.5		△ 2.4	△ 2.3	0.0	0.0

区 分	出産育児一時金		葬 祭 費		合 計		1世帯当たり 給 付 額	1人当たり 給 付 額
	件 数	給 付 費	件 数	給 付 費	件 数	給 付 費		
	件	千円	件	千円	件	千円	円	円
令和元年度	123	50,657	367	18,310	934,277	15,598,486	480,886	321,917
平成30年度	138	58,346	382	18,760	959,804	15,852,450	477,483	314,808
比 較	△ 15	△ 7,689	△ 15	△ 450	△ 25,527	△ 253,964	3,403	7,109
増 減 率	% △ 10.9	% △ 13.2	% △ 3.9	% △ 2.4	% △ 2.7	% △ 1.6	% 0.7	% 2.3

## 2. 地方卸売市場八戸市魚市場特別会計

令和元年度の決算額は、歳入2億7,822万3千円、歳出2億5,720万1千円である。

この結果、歳入歳出決算差引額2,102万2千円は、翌年度へ繰り越した。

第1表 決算規模及び収支の推移

(単位:千円、%)

区 分	平成27年度	平成28年度	平成29年度	平成30年度	令和元年度
歳入決算額	253,605	334,689	381,269	303,390	278,223
(A) 増減率	△9.5	32.0	13.9	△20.4	△8.3
歳出決算額	237,825	316,483	359,615	269,058	257,201
(B) 増減率	△6.2	33.1	13.6	△25.2	△4.4
歳入歳出差引額 (A)-(B) (C)	15,780	18,206	21,654	34,332	21,022
翌年度へ繰り越すべき財源 (D)	4,366				
実質収支 (C)-(D)	11,414	18,206	21,654	34,332	21,022

第2表 歳入決算額の状況

(単位:千円、%)

区 分	令和元年度		平成30年度		比較		
	決算額	構成比	決算額	構成比	増減額	増減率	前年度増減率
1 使用料及び手数料	52,178	18.7	59,669	19.7	△7,491	△12.6	△10.1
2 財産収入	1,890	0.7	1,706	0.6	184	10.8	△44.9
3 繰入金	163,183	58.7	189,047	62.3	△25,864	△13.7	△14.0
4 繰越金	34,332	12.3	21,654	7.1	12,678	58.5	18.9
5 諸収入	25,930	9.3	30,404	10.0	△4,474	△14.7	15.4
6 寄附金	710	0.3	910	0.3	△200	△22.0	△36.9
歳入合計	278,223	100.0	303,390	100.0	△25,167	△8.3	20.4

第3表 歳出決算額の状況

(単位:千円、%)

区 分	令和元年度		平成30年度		比較		
	決算額	構成比	決算額	構成比	増減額	増減率	前年度増減率
1 総務費	242,519	94.3	259,693	96.5	△17,174	△6.6	△25.7
2 公債費	14,682	5.7	9,365	3.5	5,317	56.8	△6.7
歳出合計	257,201	100.0	269,058	100.0	△11,857	△4.4	△25.2

第4表 魚市場使用料収入状況

(単位:千円、t、%)

区分	鮮魚介類			塩干・冷凍魚介類			計		
	数量	金額	使用料	数量	金額	使用料	数量	金額	使用料
令和元年度	56,840	10,160,346	35,936	9,249	4,784,605	12,024	66,089	14,944,951	47,960
平成30年度	96,748	11,483,171	40,191	10,322	6,048,763	15,122	107,070	17,531,934	55,313
比較	△ 39,908	△ 1,322,825	△ 4,255	△ 1,073	△ 1,264,158	△ 3,098	△ 40,981	△ 2,586,983	△ 7,353
増減率	△ 41.2	△ 11.5	△ 10.6	△ 10.4	△ 20.9	△ 20.5	△ 38.3	△ 14.8	△ 13.3

## 3. 都市計画土地区画整理事業特別会計

令和元年度の決算額は、歳入17億3,235万8千円、歳出16億3,121万1千円である。

この結果、歳入歳出決算差引額1億114万7千円は、翌年度へ繰り越した。

第1表 決算規模及び収支の推移

(単位:千円、%)

区分	平成27年度	平成28年度	平成29年度	平成30年度	令和元年度
歳入決算額	1,747,677	1,657,566	1,929,329	2,358,501	1,732,358
(A) 増減率	22.9	△ 5.2	16.4	22.2	△ 26.5
歳出決算額	1,501,843	1,553,816	1,784,930	2,269,497	1,631,211
(B) 増減率	26.3	3.5	14.9	27.1	△ 28.1
歳入歳出差引額 (A)-(B) (C)	245,834	103,750	144,399	89,004	101,147
翌年度へ繰り越すべき財源 (D)	221,733	95,538	131,810	81,062	82,814
実質収支 (C)-(D)	24,101	8,212	12,589	7,942	18,333

第2表 歳入決算額の状況

(単位:千円、%)

区分	令和元年度		平成30年度		比較		
	決算額	構成比	決算額	構成比	増減額	増減率	前年度増減率
1 使用料及び手数料	92	0.0	91	0.0	1	1.1	△ 12.5
2 国庫支出金	132,338	7.6	239,352	10.2	△ 107,014	△ 44.7	△ 44.0
3 財産収入	59,725	3.5	827,386	35.1	△ 767,661	△ 92.8	707.1
4 繰越金	89,004	5.1	144,399	6.1	△ 55,395	△ 38.4	39.2
5 諸収入	1,117	0.1	68,973	2.9	△ 67,856	△ 98.4	皆増
6 市債	914,500	52.8	1,078,300	45.7	△ 163,800	△ 15.2	29.5
7 繰入金	535,582	30.9	-	-	535,582	皆増	皆減
歳入合計	1,732,358	100.0	2,358,501	100.0	△ 626,143	△ 26.5	22.2

第3表 歳出決算額の状況

(単位:千円、%)

区 分	令和元年度		平成30年度		比 較		
	決算額	構成比	決算額	構成比	増減額	増減率	前年度増減率
1 売市土地区画整理事業費	233	0.0	81,835	3.6	△ 81,602	△ 99.7	△ 28.4
2 八戸駅西土地区画整理事業費	1,299,594	79.7	1,612,183	71.0	△ 312,589	△ 19.4	15.1
3 公 債 費	331,384	20.3	308,150	13.6	23,234	7.5	14.0
4 繰 出 金	-	-	267,329	11.8	△ 267,329	皆 減	皆 増
歳 出 合 計	1,631,211	100.0	2,269,497	100.0	△ 638,286	△ 28.1	27.1

第4表 土地区画整理事業

(単位:千円)

事 業 名	決算額	財 源 内 訳				内 容
		国・県	地方債	その他	一般財源	
売市第二土地区画整理事業	233			233		売市第二土地区画整理事業清算金
八戸駅西土地区画整理事業	718,936	17,500	529,100	59,725	112,611	街路工 234.9m 整地工 823.0㎡ 建物移転等補償 10戸 調査設計委託 5件
八戸駅西土地区画整理事業 (繰越明許費分)	580,658	114,838	385,400	0	80,420	街路工 941.3m 整地工 27,265.0㎡ 建物移転等補償 10戸 調査設計委託 2件
計	1,299,827	132,338	914,500	59,958	193,031	

## 4. 学校給食特別会計

令和元年度の決算額は、歳入17億5,130万2千円、歳出17億3,054万2千円である。

この結果、歳入歳出決算差引額2,076万円は、翌年度へ繰り越した。

第1表 決算規模及び収支の推移

(単位:千円、%)

区 分	平成27年度	平成28年度	平成29年度	平成30年度	令和元年度
歳 入 決 算 額	1,912,794	4,980,604	2,001,635	1,883,854	1,751,302
(A) 増 減 率	5.8	160.4	△ 59.8	△ 5.9	△ 7.0
歳 出 決 算 額	1,869,755	4,906,301	1,979,643	1,870,619	1,730,542
(B) 増 減 率	6.8	162.4	△ 59.7	△ 5.5	△ 7.5
歳 入 歳 出 差 引 額 (A)-(B) (C)	43,039	74,303	21,992	13,235	20,760
翌年度へ繰り越すべき財源 (D)	22,548	17,280			2,266
実 質 収 支 (C)-(D)	20,491	57,023	21,992	13,235	18,494

第2表 歳入決算額の状況

(単位:千円、%)

区 分	令和元年度		平成30年度		比 較		
	決算額	構成比	決算額	構成比	増減額	増減率	前年度増減率
1 分担金及び負担金	851,933	48.6	962,487	51.1	△ 110,554	△ 11.5	△ 2.7
2 繰入金	884,147	50.5	873,735	46.4	10,412	1.2	30.5
3 繰越金	13,235	0.8	21,992	1.2	△ 8,757	△ 39.8	△ 70.4
4 諸収入	1,934	0.1	25,610	1.3	△ 23,676	△ 92.4	△ 87.1
5 使用料及び手数料	53	0.0	30	0.0	23	76.7	100.0
歳入合計	1,751,302	100.0	1,883,854	100.0	△ 132,552	△ 7.0	△ 5.9

第3表 歳出決算額の状況

(単位:千円、%)

区 分	令和元年度		平成30年度		比 較		
	決算額	構成比	決算額	構成比	増減額	増減率	前年度増減率
1 総務費	847,974	49.0	885,027	47.3	△ 37,053	△ 4.2	△ 9.0
2 給食費	854,519	49.4	962,802	51.5	△ 108,283	△ 11.2	△ 2.9
3 公債費	28,049	1.6	22,790	1.2	5,259	23.1	50.4
歳出合計	1,730,542	100.0	1,870,619	100.0	△ 140,077	△ 7.5	△ 5.5

第4表 施設ごとの実施状況

施設名	学校別	学校数(校)	児童生徒数(人)	延べ給食人数(食)	内 容
北地区給食センター	小学校	7	2,721	485,574	(給食費) 小学校 260円 中学校 315円
	中学校	5	1,315	222,591	
東地区給食センター	小学校	11	2,384	442,782	(週の基準献立)
	中学校	6	1,413	243,879	
西地区給食センター	小学校	25	5,839	1,076,699	米 飯 3.5回 パ ン 0.5回 麵 類 1 回
	中学校	13	3,026	520,388	
計		67	16,698	2,991,913	

## 5. 都市計画下水道事業特別会計

令和元年度の決算額は、歳入113億4,996万8千円、歳出112億4,827万5千円である。

この結果、歳入歳出決算差引額1億169万3千円は、下水道事業会計へ引き継いだ。

第1表 決算規模及び収支の推移

(単位:千円、%)

区 分	平成27年度	平成28年度	平成29年度	平成30年度	令和元年度
歳 入 決 算 額	11,130,162	11,354,979	12,360,526	10,641,334	11,349,968
(A) 増減率	△ 0.8	2.0	8.9	△ 13.9	6.7
歳 出 決 算 額	10,990,256	11,233,247	12,289,810	10,600,232	11,248,275
(B) 増減率	△ 1.2	2.2	9.4	△ 13.7	6.1
歳 入 歳 出 差 引 額 (A)-(B) (C)	139,906	121,732	70,716	41,102	101,693
翌年度へ繰り越すべき財源 (D)	18,061	20,466	200	8,124	1,470
実 質 収 支 (C)-(D)	121,845	101,266	70,516	32,978	100,223

第2表 歳入決算額の状況

(単位:千円、%)

区 分	令 和 元 年 度		平 成 30 年 度		比 較		
	決 算 額	構 成 比	決 算 額	構 成 比	増 減 額	増 減 率	前年度増減率
1 分担金及び負担金	92,478	0.8	161,642	1.5	△ 69,164	△ 42.8	13.9
2 使用料及び手数料	2,562,205	22.6	2,614,892	24.6	△ 52,687	△ 2.0	0.9
3 国庫支出金	1,249,369	11.0	1,057,731	9.9	191,638	18.1	△ 36.0
4 繰入金	3,180,738	28.0	3,103,493	29.2	77,245	2.5	5.1
5 繰越金	41,102	0.4	70,716	0.7	△ 29,614	△ 41.9	△ 41.9
6 諸収入	25,976	0.2	74,460	0.7	△ 48,484	△ 65.1	27.0
7 市債	4,198,100	37.0	3,558,400	33.4	639,700	18.0	△ 26.5
歳入合計	11,349,968	100.0	10,641,334	100.0	708,634	6.7	△ 13.9

第3表 歳出決算額の状況

(単位:千円、%)

区 分	令 和 元 年 度		平 成 30 年 度		比 較		
	決 算 額	構 成 比	決 算 額	構 成 比	増 減 額	増 減 率	前年度増減率
1 総務費	1,865,116	16.6	2,009,114	19.0	△ 143,998	△ 7.2	6.6
2 建設費	3,538,687	31.5	3,298,892	31.1	239,795	7.3	△ 28.6
3 公債費	5,844,472	51.9	5,292,226	49.9	552,246	10.4	△ 8.5
歳出合計	11,248,275	100.0	10,600,232	100.0	648,043	6.1	△ 13.7

第4表 公共下水道進捗状況

区 分	事業計画(A)	元年度末施工済(B)	進捗率(B)/(A)
処理区域面積	4,647 ha	3,602 ha	77.5 %
処理人口	170,170 人	144,214 人	84.7 %
管きよ延長	1,256,877 m	886,735 m	70.6 %

第5表 維持管理の状況

(単位:千円)

名 称	決算額	内 容	
下水道管きよ清掃等委託料	104,317	清掃延長	89,856 m
		調査延長	222 m
		雨水柵清掃	8,425 箇所
		下水道台帳図作製	一式
		人孔周辺舗装	85.5 t
管きよ等改良工事	176,063	管きよ更生等	139.5 m
		柵改築工事	415 箇所
		マンホール鉄蓋更新等	105 箇所

第6表 下水道建設事業

(単位:千円)

区 分	決算額	財 源 内 訳				内 容			
		国・県	地方債	その他	一般財源				
公 共 下 水 道 事 業	補助事業	管きよ	302,494	142,484	121,000	39,010			
			既成地	処理場	174,236	71,373	102,430	433	
				ポンプ場	158,556	73,624	84,670	262	
	流域関連	管きよ	319,004	152,209	131,600	35,195			
	計		954,290	439,690	439,700	74,900			
	単 独 事 業	既成地	管きよ	329,100		313,000	16,100		
			管きよ	162,600		162,600			
		流域関連	ポンプ場	2,900		2,900			
			計	494,600		478,500	16,100		
	小 計		1,448,890	439,690	918,200	91,000			
繰越明許費分		1,228,190	388,279	839,900		11			
継続費通次繰越分		770,000	421,400	348,600					
馬淵川流域下水道事業負担金		19,797		19,700		97	事業費 (403,600)		
単 独 事 業		71,810			162	71,648			
建 設 費 計		3,538,687	1,249,369	2,126,400	91,162	71,756			

○管きょ建設工事

(単 独 公 共) 8億5,905万円

施 工 地 区	延 長 ( m )	施 工 地 区	延 長 ( m )
新 井 田 地 区	1,526.0	類 家 地 区	382.7
大 久 保 地 区	832.5	鮫 地 区	198.2
白 銀 ・ 湊 地 区	404.9	長 者 地 区	9.8
		合 計	3,354.1

(流 域 関 連) 6億6,604万円

施 工 地 区	延 長 ( m )	施 工 地 区	延 長 ( m )
尻 内 ・ 長 苗 代 地 区	2,179.2	下 長 地 区	60.0
桔 梗 野 地 区	699.0		
		合 計	2,938.2

○処理場整備工事 14億6,029万円

名 称	概 要
東 部 終 末 処 理 場 水 処 理 施 設 増 築 整 備 工 事	土 木 整 備 工 事
東 部 終 末 処 理 場 高 圧 電 気 棟 整 備 工 事	建 築 工 事、電 気 設 備 工 事 ほ か
東 部 終 末 処 理 場 返 流 水 管 更 生 工 事	管 更 生 工 事

○ポンプ場整備工事 1億4,725万円

名 称	概 要
類 家 南 雨 水 ポ ン プ 場 整 備 工 事	放 流 ゲ ー ト 逆 流 防 止 対 策 工 事

6. 公共用地取得事業特別会計

令和元年度の決算額は、歳入歳出ともに0である。

第1表 決算規模及び収支の推移

(単位:千円、%)

区 分	平成27年度	平成28年度	平成29年度	平成30年度	令和元年度
歳 入 決 算 額	0	0	0	0	0
(A) 増 減 率	-	-	-	-	-
歳 出 決 算 額	0	0	0	0	0
(B) 増 減 率	-	-	-	-	-
歳 入 歳 出 差 引 額 (A)-(B) (C)	0	0	0	0	0
翌 年 度 へ 繰 り 越 す べ き 財 源 (D)					
実 質 収 支 (C)-(D)	0	0	0	0	0



## 7. 都市計画駐車場特別会計

令和元年度の決算額は、歳入2億415万円、歳出1億9,192万8千円である。

この結果、歳入歳出決算差引額1,222万2千円は、翌年度へ繰り越した。

第1表 決算規模及び収支の推移

(単位:千円、%)

区 分	平成27年度	平成28年度	平成29年度	平成30年度	令和元年度
歳 入 決 算 額	116,325	228,741	855,483	1,123,735	204,150
(A) 増減率	△ 7.0	96.6	274.0	31.4	△ 81.8
歳 出 決 算 額	105,494	219,571	830,075	1,101,240	191,928
(B) 増減率	△ 12.2	108.1	278.0	32.7	△ 82.6
歳 入 歳 出 差 引 額 (A)-(B) (C)	10,831	9,170	25,408	22,495	12,222
翌年度へ繰り越すべき財源 (D)	2,134	56	67	2,131	0
実 質 収 支 (C)-(D)	8,697	9,114	25,341	20,364	12,222

第2表 歳入決算額の状況

(単位:千円、%)

区 分	令 和 元 年 度		平 成 30 年 度		比 較		
	決 算 額	構 成 比	決 算 額	構 成 比	増 減 額	増 減 率	前 年 度 増 減 率
1 使用料及び手数料	104,939	51.4	94,617	8.4	10,322	10.9	17.0
2 繰越金	22,495	11.0	25,408	2.3	△ 2,913	△ 11.5	177.1
3 市 債	16,400	8.0	850,600	75.7	△ 834,200	△ 98.1	23.8
6 諸 収 入 (国庫支出金)	-	-	104,321	9.3	△ 104,321	皆 減	265.8
歳 入 合 計	204,150	100.0	1,123,735	100.0	△ 919,585	△ 81.8	31.4

第3表 歳出決算額の状況

(単位:千円、%)

区 分	令 和 元 年 度		平 成 30 年 度		比 較		
	決 算 額	構 成 比	決 算 額	構 成 比	増 減 額	増 減 率	前 年 度 増 減 率
1 管 理 費	71,850	37.4	1,013,526	92.0	△ 941,676	△ 92.9	25.4
1 公 債 費	20,078	10.5	22,714	2.1	△ 2,636	△ 11.6	4.9
2 繰 出 金	100,000	52.1	65,000	5.9	35,000	53.8	皆 増
歳 出 合 計	191,928	100.0	1,101,240	100.0	△ 909,312	△ 82.6	32.7

第4表 駐車場利用状況

(単位:台、千円、%)

区 分	八 戸 市 中 央 駐 車 場					
	利 用 台 数			使 用 料		
	時間駐車	定期券	計	時間駐車	定期券	計
令和元年度	332,087	140	332,227	69,696	21,856	91,552
平成30年度	230,506	140	230,646	49,657	13,699	63,356
比較	101,581	0	101,581	20,039	8,157	28,196
増減率	44.1	0.0	44.0	40.4	59.5	44.5

八戸市庁別館前駐車場		八戸駅西口広場駐車場		八戸駅東口広場駐車場	
利用台数	使用料	利用台数	使用料	利用台数	使用料
時間駐車		時間駐車		時間駐車	
0	0	139,613	6,959	183,106	6,427
94,250	17,347	148,074	6,859	186,275	7,055
△ 94,250	△ 17,347	△ 8,461	100	△ 3,169	△ 628
皆減	皆減	△ 5.7	1.5	△ 1.7	△ 8.9

第5表 八戸市中央駐車場改築事業

(単位:千円)

区 分	決算額	財 源 内 訳			内 容
		国・県	地方債	一般財源	
施設整備等工事費	18,318	0	16,400	1,918	別館前駐車場解体等工事
計	18,318	0	16,400	1,918	

8. 中央卸売市場特別会計

令和元年度の決算額は、歳入2億3,238万4千円、歳出2億2,170万3千円である。

この結果、歳入歳出決算差引額1,068万1千円は、翌年度へ繰り越した。

第1表 決算規模及び収支の推移

(単位:千円、%)

区 分	平成27年度	平成28年度	平成29年度	平成30年度	令和元年度
歳 入 決 算 額	281,635	323,769	328,163	474,028	232,384
(A) 増減率	△ 3.7	15.0	1.4	44.4	△ 51.0
歳 出 決 算 額	272,761	318,861	320,575	473,736	221,703
(B) 増減率	△ 3.0	16.9	0.5	47.8	△ 53.2
歳入歳出差引額 (A)-(B) (C)	8,874	4,908	7,588	292	10,681
翌年度へ繰り越すべき財源 (D)			128		
実 質 収 支 (C)-(D)	8,874	4,908	7,460	292	10,681

第2表 歳入決算額の状況

(単位:千円、%)

区分	令和元年度		平成30年度		比較		
	決算額	構成比	決算額	構成比	増減額	増減率	前年度増減率
1 使用料及び手数料	165,532	71.3	172,398	36.4	△ 6,866	△ 4.0	4.5
2 財産収入	6,114	2.6	6,114	1.3	0	0.0	0.0
3 繰越金	292	0.1	7,588	1.6	△ 7,296	△ 96.2	54.6
4 諸収入	51,346	22.1	43,355	9.1	7,991	18.4	△ 4.3
5 市債	9,100	3.9	152,300	32.1	△ 143,200	△ 94.0	218.0
(国庫支出金)	-	-	60,059	12.7	△ 60,059	皆減	皆増
(繰入金)	-	-	32,214	6.8	△ 32,214	皆減	△ 45.3
歳入合計	232,384	100.0	474,028	100.0	△ 241,644	△ 51.0	44.4

第3表 歳出決算額の状況

(単位:千円、%)

区分	令和元年度		平成30年度		比較		
	決算額	構成比	決算額	構成比	増減額	増減率	前年度増減率
1 総務費	194,054	87.5	403,085	85.1	△ 209,031	△ 51.9	62.3
2 公債費	25,021	11.3	70,651	14.9	△ 45,630	△ 64.6	△ 2.2
3 繰出金	2,628	1.2	-	-	2,628	皆増	-
歳出合計	221,703	100.0	473,736	100.0	△ 252,033	△ 53.2	47.8

第4表 中央卸売市場使用料収入状況

(青果部)

(単位:千円、t、%)

区分	野菜			果実		
	数量	金額	使用料	数量	金額	使用料
令和元年度	94,321	15,472,328	46,416	14,498	4,063,557	12,191
平成30年度	92,936	18,519,908	55,560	14,259	4,030,040	12,090
比較	1,385	△ 3,047,580	△ 9,144	239	33,517	101
増減率	1.5	△ 16.5	△ 16.5	1.7	0.8	0.8

その他の			計		
数量	金額	使用料	数量	金額	使用料
477	228,551	686	109,296	19,764,436	59,293
472	230,464	691	107,667	22,780,412	68,341
5	△ 1,913	△ 5	1,629	△ 3,015,976	△ 9,048
1.1	△ 0.8	△ 0.7	1.5	△ 13.2	△ 13.2

(花き部)

(単位:千円、千本、%)

区 分	切 花			鉢 物		
	数 量	金 額	使用料	数 量	金 額	使用料
令 和 元 年 度	17,002	1,368,330	4,105	564	92,011	276
平 成 30 年 度	13,581	1,103,832	3,312	596	101,548	305
比 較	3,421	264,498	793	△ 32	△ 9,537	△ 29
増 減 率	25.2	24.0	23.9	△ 5.4	△ 9.4	△ 9.5

そ の 他			計		
数 量	金 額	使用料	数 量	金 額	使用料
226	17,338	52	17,792	1,477,679	4,433
190	16,471	49	14,367	1,221,851	3,666
36	867	3	3,425	255,828	767
18.9	5.3	6.1	23.8	20.9	20.9

## 9. 霊園特別会計

令和元年度の決算額は、歳入5,055万9千円、歳出4,855万9千円である。

この結果、歳入歳出決算差引額200万円は、翌年度へ繰り越した。

第1表 決算規模及び収支の推移

(単位:千円、%)

区 分	平成27年度	平成28年度	平成29年度	平成30年度	令和元年度
歳 入 決 算 額	54,030	45,676	48,251	42,150	50,559
(A) 増 減 率	△ 1.9	△ 15.5	5.6	△ 12.6	20.0
歳 出 決 算 額	51,917	42,752	47,297	40,644	48,559
(B) 増 減 率	6.5	△ 17.7	10.6	△ 14.1	19.5
歳 入 歳 出 差 引 額 (A)-(B) (C)	2,113	2,924	954	1,506	2,000
翌年度へ繰り越すべき財源 (D)					
実 質 収 支 (C)-(D)	2,113	2,924	954	1,506	2,000

第2表 歳入決算額の状況

(単位:千円、%)

区 分	令和元年度		平成30年度		比 較		
	決算額	構成比	決算額	構成比	増減額	増減率	前年度増減率
1 使用料及び手数料	39,674	78.4	39,725	94.2	△ 51	△ 0.1	2.7
2 繰入金	8,172	16.2	1,471	3.5	6,701	455.5	△ 32.0
3 繰越金	1,506	3.0	954	2.3	552	57.9	△ 67.4
4 諸収入	7	0.0	0	0.0	7	皆増	-
5 市債	1,200	2.4	-	-	1,200	皆増	皆減
歳入合計	50,559	100.0	42,150	100.0	8,409	20.0	△ 12.6

第3表 歳出決算額の状況

(単位:千円、%)

区 分	令和元年度		平成30年度		比 較		
	決算額	構成比	決算額	構成比	増減額	増減率	前年度増減率
1 総務費	45,853	94.4	39,047	96.1	6,806	17.4	△ 14.5
2 公債費	2,706	5.6	1,597	3.9	1,109	69.4	△ 0.4
歳出合計	48,559	100.0	40,644	100.0	7,915	19.5	△ 14.1

第4表 永代使用料及び維持管理料収入状況

(単位:千円、件、基)

霊園名	永代使用料		維持管理料		内 容			
	件数	収入済額	件数	収入済額	区画面積	造成基数	単 価 ( 円 )	
							永代使用料	維持管理料
東 霊 園	34	3,404	6,701	24,633	4㎡	4,106	92,000	2,650
					4㎡(芝)	402	107,000	3,310
					6㎡	1,690	230,000	4,680
					9㎡	740	460,000	7,890
					計	6,938		
西 霊 園	14	4,348	2,349	6,901	4㎡	2,013	244,000	2,650
					6㎡	405	477,000	4,680
					計	2,418		
南郷中央霊園	1	100	85	219	4㎡	104	80,000	2,610
					6㎡	18	100,000	2,610
					計	122		
計	49	7,852	9,135	31,753	合計	9,478		

10. 農業集落排水事業特別会計

令和元年度の決算額は、歳入3億3,986万円、歳出3億2,712万2千円である。

この結果、歳入歳出決算差引額1,273万8千円は、下水道事業会計へ引き継いだ。

第1表 決算規模及び収支の推移

(単位:千円、%)

区 分	平成27年度	平成28年度	平成29年度	平成30年度	令和元年度
歳 入 決 算 額	323,949	329,792	338,155	368,136	339,860
(A) 増 減 率	△ 0.8	1.8	2.5	8.9	△ 7.7
歳 出 決 算 額	315,553	321,029	333,090	364,865	327,122
(B) 増 減 率	△ 0.9	1.7	3.8	9.5	△ 10.3
歳 入 歳 出 差 引 額 (A)-(B) (C)	8,396	8,763	5,065	3,271	12,738
翌年度へ繰り越すべき財源 (D)					
実 質 収 支 (C)-(D)	8,396	8,763	5,065	3,271	12,738

第2表 歳入決算額の状況

(単位:千円、%)

区 分	令 和 元 年 度		平 成 30 年 度		比 較		
	決 算 額	構 成 比	決 算 額	構 成 比	増 減 額	増 減 率	前年度増減率
1 分担金及び負担金	74	0.0	419	0.1	△ 345	△ 82.3	288.0
2 使用料及び手数料	46,509	13.7	47,955	13.0	△ 1,446	△ 3.0	△ 1.8
3 国庫支出金	5,800	1.7	8,000	2.2	△ 2,200	△ 27.5	皆 増
4 繰 入 金	210,716	62.0	214,497	58.3	△ 3,781	△ 1.8	△ 1.3
5 繰 越 金	3,271	1.0	5,065	1.4	△ 1,794	△ 35.4	△ 42.2
6 市 債	72,900	21.4	92,200	25.0	△ 19,300	△ 20.9	46.1
7 財 産 収 入	590	0.2	-	-	590	皆 増	-
歳 入 合 計	339,860	100.0	368,136	100.0	△ 28,276	△ 7.7	8.9

第3表 歳出決算額の状況

(単位:千円、%)

区 分	令 和 元 年 度		平 成 30 年 度		比 較		
	決 算 額	構 成 比	決 算 額	構 成 比	増 減 額	増 減 率	前年度増減率
1 総 務 費	80,146	24.5	90,474	24.8	△ 10,328	△ 11.4	14.7
2 公 債 費	246,976	75.5	274,391	75.2	△ 27,415	△ 10.0	7.9
歳 出 合 計	327,122	100.0	364,865	100.0	△ 37,743	△ 10.3	9.5

第4表 農業集落排水処理施設の概要及び接続状況

(令和元年度末現在)

区 分	一日市地区	豊崎地区	市野沢地区	島守地区
供用開始年度	平成6年度	平成10年度	平成5年度	平成12年度
処理区域面積 (ha)	101	88.2	103	145
管きよ延長 (m)	10,802	15,217	15,723	19,797
区域内人口 (人)	944	1,420	1,031	1,049
水洗化人口 (人)	869	1,157	753	730
水洗化率 (%)	92.1	81.5	73.0	69.6

### 11. 介護保険特別会計

令和元年度の決算額は、歳入217億5,678万5千円、歳出213億8,534万8千円である。

この結果、歳入歳出決算差引額3億7,143万7千円は、翌年度へ繰り越した。

第1表 決算規模及び収支の推移

(単位:千円、%)

区 分	平成27年度	平成28年度	平成29年度	平成30年度	令和元年度
歳入決算額	19,898,651	20,561,560	21,586,675	21,854,450	21,756,785
(A) 増減率	3.9	3.3	5.0	1.2	△ 0.4
歳出決算額	19,369,834	19,935,927	20,625,654	21,432,520	21,385,348
(B) 増減率	2.8	2.9	3.5	3.9	△ 0.2
歳入歳出差引額 (A)-(B) (C)	528,817	625,633	961,021	421,930	371,437
翌年度へ繰り越すべき財源 (D)			468		508
実質収支 (C)-(D)	528,817	625,633	960,553	421,930	370,929

第2表 歳入決算額の状況

(単位:千円、%)

区 分	令和元年度		平成30年度		比 較		
	決算額	構成比	決算額	構成比	増減額	増減率	前年度増減率
1 保険料	4,798,928	22.1	4,846,185	22.2	△ 47,257	△ 1.0	8.6
2 使用料及び手数料	0	0.0	3	0.0	△ 3	△ 100.0	△ 94.0
3 国庫支出金	5,043,173	23.2	4,933,857	22.6	109,316	2.2	△ 4.2
4 支払基金交付金	5,462,395	25.1	5,326,363	24.4	136,032	2.6	△ 2.5
5 県支出金	2,891,806	13.3	2,833,679	12.9	58,127	2.1	△ 5.4
6 財産収入	224	0.0	163	0.0	61	37.4	103.8
7 繰入金	3,119,179	14.3	2,937,397	13.4	181,782	6.2	2.7
8 繰越金	421,930	1.9	961,021	4.4	△ 539,091	△ 56.1	53.6
9 諸収入	19,150	0.1	15,782	0.1	3,368	21.3	△ 50.0
歳入合計	21,756,785	100.0	21,854,450	100.0	△ 97,665	△ 0.4	1.2

第3表 歳出決算額の状況

(単位:千円、%)

区 分	令和元年度		平成30年度		比 較		
	決算額	構成比	決算額	構成比	増減額	増減率	前年度増減率
1 総務費	379,139	1.8	377,339	1.8	1,800	0.5	0.7
2 保険給付費	19,699,330	92.1	19,227,888	89.7	471,442	2.5	0.4
3 地域支援事業費	783,047	3.7	770,611	3.6	12,436	1.6	37.3
4 基金積立金	367,055	1.7	425,200	2.0	△ 58,145	△ 13.7	46.1
5 諸支出金	156,777	0.7	631,482	2.9	△ 474,705	△ 75.2	155.4
歳出合計	21,385,348	100.0	21,432,520	100.0	△ 47,172	△ 0.2	3.9



第4表 介護保険料の状況

区分	令和元年度		平成30年度		区分	令和元年度		平成30年度		
	保険料年額					保険料年額				
第1段階	特別徴収	調定額	28,350 円	34,020 円	第8段階	特別徴収	調定額	113,400 円	113,400 円	
		収入額	342,000 千円	409,656 千円			特別徴収	収入額	298,243 千円	294,664 千円
		収納率	100.0 %	100.0 %				普通徴収	収納率	100.0 %
	普通徴収	調定額	53,828 千円	68,446 千円		普通徴収			調定額	48,644 千円
		収入額	47,094 千円	59,015 千円			普通徴収		収入額	44,240 千円
		収納率	87.5 %	86.2 %				計	収納率	90.9 %
計	調定額	395,828 千円	478,102 千円	計	調定額	346,887 千円			336,913 千円	
	収入額	389,094 千円	468,671 千円		計	収入額	342,483 千円		332,938 千円	
	収納率	98.3 %	98.0 %			計	収納率	98.7 %	98.8 %	
第2段階	特別徴収	調定額	45,360 円	52,920 円			第9段階	特別徴収	調定額	128,520 円
		収入額	303,992 千円	341,773 千円	特別徴収				収入額	138,481 千円
		収納率	100.0 %	100.0 %		普通徴収			収納率	100.0 %
	普通徴収	調定額	9,460 千円	10,086 千円				普通徴収	調定額	19,439 千円
		収入額	7,545 千円	7,670 千円	普通徴収				収入額	18,068 千円
		収納率	79.8 %	76.0 %		計			収納率	92.9 %
計	調定額	313,452 千円	351,859 千円	計			調定額	157,920 千円	143,710 千円	
	収入額	311,537 千円	349,443 千円		計		収入額	156,549 千円	142,191 千円	
	収納率	99.4 %	99.3 %			計	収納率	99.1 %	98.9 %	
第3段階	特別徴収	調定額	53,865 円	54,810 円			第10段階	特別徴収	調定額	151,200 円
		収入額	275,358 千円	272,687 千円	特別徴収				収入額	119,278 千円
		収納率	100.0 %	100.0 %		普通徴収			収納率	100.0 %
	普通徴収	調定額	12,848 千円	13,129 千円				普通徴収	調定額	22,692 千円
		収入額	10,830 千円	10,682 千円	普通徴収				収入額	21,809 千円
		収納率	84.3 %	81.4 %		計			収納率	96.1 %
計	調定額	288,206 千円	285,816 千円	計			調定額	141,970 千円	145,718 千円	
	収入額	286,188 千円	283,369 千円		計		収入額	141,087 千円	145,225 千円	
	収納率	99.3 %	99.1 %			計	収納率	99.4 %	99.7 %	
第4段階	特別徴収	調定額	66,150 円	66,150 円			第11段階	特別徴収	調定額	158,760 円
		収入額	515,108 千円	532,372 千円	特別徴収				収入額	47,485 千円
		収納率	100.0 %	100.0 %		普通徴収			収納率	100.0 %
	普通徴収	調定額	65,736 千円	70,852 千円				普通徴収	調定額	12,745 千円
		収入額	55,099 千円	59,089 千円	普通徴収				収入額	12,109 千円
		収納率	83.8 %	83.4 %		計			収納率	95.0 %
計	調定額	580,844 千円	603,224 千円	計			調定額	60,230 千円	53,978 千円	
	収入額	570,207 千円	591,461 千円		計		収入額	59,594 千円	53,261 千円	
	収納率	98.2 %	98.0 %			計	収納率	98.9 %	98.7 %	
第5段階	特別徴収	調定額	75,600 円	75,600 円			第12段階	特別徴収	調定額	166,320 円
		収入額	647,389 千円	627,343 千円	特別徴収				収入額	24,003 千円
		収納率	100.0 %	100.0 %		普通徴収			収納率	100.0 %
	普通徴収	調定額	11,748 千円	13,094 千円				普通徴収	調定額	7,141 千円
		収入額	9,844 千円	10,575 千円	普通徴収				収入額	7,121 千円
		収納率	83.8 %	80.8 %		計			収納率	99.7 %
計	調定額	659,137 千円	640,437 千円	計			調定額	31,144 千円	33,001 千円	
	収入額	657,233 千円	637,918 千円		計		収入額	31,124 千円	32,834 千円	
	収納率	99.7 %	99.6 %			計	収納率	99.9 %	99.5 %	
第6段階	特別徴収	調定額	90,720 円	90,720 円			第13段階	特別徴収	調定額	173,880 円
		収入額	881,545 千円	853,211 千円	特別徴収				収入額	80,111 千円
		収納率	100.0 %	100.0 %		普通徴収			収納率	100.0 %
	普通徴収	調定額	74,502 千円	76,303 千円				普通徴収	調定額	19,467 千円
		収入額	64,353 千円	64,840 千円	普通徴収				収入額	19,263 千円
		収納率	86.4 %	85.0 %		計			収納率	99.0 %
計	調定額	956,047 千円	929,514 千円	計			調定額	99,578 千円	93,591 千円	
	収入額	945,898 千円	918,051 千円		計		収入額	99,374 千円	93,514 千円	
	収納率	98.9 %	98.8 %			計	収納率	99.8 %	99.9 %	
第7段階	特別徴収	調定額	98,280 円	98,280 円			※令和元年10月の消費税率10%への引上げに伴い、低所得者への公費による介護保険料の更なる軽減強化が令和元年度から実施され、軽減対象である所得段階が第3段階まで拡大された(平成30年度までは第1段階のみ)。 なお、10月以降の消費税率引上げによる財源の手当であることを反映し、令和元年度は完全実施時における軽減幅の半分の水準となっている。	特別徴収	調定額	730,006 千円
		収入額	730,006 千円	716,733 千円	特別徴収				収入額	730,006 千円
		収納率	100.0 %	100.0 %		普通徴収			収納率	100.0 %
	普通徴収	調定額	64,273 千円	63,882 千円				普通徴収	調定額	64,273 千円
		収入額	55,647 千円	57,053 千円	普通徴収				収入額	55,647 千円
		収納率	86.6 %	89.3 %		計			収納率	86.6 %
計	調定額	794,279 千円	780,615 千円	計			調定額	794,279 千円	780,615 千円	
	収入額	785,653 千円	773,786 千円		計		収入額	785,653 千円	773,786 千円	
	収納率	98.9 %	99.1 %			計	収納率	98.9 %	99.1 %	
現年度合計	特別徴収	調定額	4,402,999 千円	4,439,914 千円			還付未済額	特別徴収	収入額	8,511 千円
		収入額	4,402,999 千円	4,439,914 千円	普通徴収				収入額	497 千円
		収納率	100.0 %	100.0 %		計			収納率	9,008 千円
	普通徴収	調定額	422,523 千円	436,564 千円				還付未済を含めた収入額	特別徴収	4,411,510 千円
		収入額	373,022 千円	382,748 千円	計				普通徴収	373,519 千円
		収納率	88.3 %	87.7 %		計			収入額	4,785,029 千円
計	調定額	4,825,522 千円	4,876,478 千円	還付未済額			収入額	13,885 千円	16,520 千円	
	収入額	4,776,021 千円	4,822,662 千円		還付未済を含めた収入額		収入額	14 千円	0 千円	
	収納率	99.0 %	98.9 %			計	収入額	13,899 千円	16,520 千円	
合計収入額	特別徴収	収入額	4,411,510 千円	4,446,621 千円			普通徴収	収入額	387,418 千円	399,564 千円
		普通徴収	収入額	387,418 千円	399,564 千円			計	収入額	4,798,928 千円
		計	収入額	4,798,928 千円	4,846,185 千円					

第5表 保険給付状況

区	分	令和元年度	平成30年度	比較			
				増減数	増減率(%)		
訪問介護	件数 (件)	37,181	38,126	△	945	△	2.5
	給付費 (千円)	3,005,061	3,028,556	△	23,495	△	0.8
訪問入浴介護	件数 (件)	2,157	2,375	△	218	△	9.2
	給付費 (千円)	142,965	152,294	△	9,329	△	6.1
訪問看護	件数 (件)	14,643	14,591	△	52		0.4
	給付費 (千円)	639,840	674,295	△	34,455	△	5.1
訪問リハビリテーション	件数 (件)	3,173	3,248	△	75	△	2.3
	給付費 (千円)	107,129	108,246	△	1,117	△	1.0
通所介護	件数 (件)	36,125	36,049		76		0.2
	給付費 (千円)	2,465,150	2,448,605		16,545		0.7
通所リハビリテーション	件数 (件)	19,420	18,840		580		3.1
	給付費 (千円)	1,270,533	1,260,124		10,409		0.8
福祉用具貸与	件数 (件)	50,117	49,388		729		1.5
	給付費 (千円)	611,609	606,968		4,641		0.8
短期入所介護 (特定診療費、緊急時施設療養費を含む)	件数 (件)	8,079	7,798		281		3.6
	給付費 (千円)	632,206	612,138		20,068		3.3
居宅療養管理指導	件数 (件)	12,609	11,536		1,073		9.3
	給付費 (千円)	71,497	65,719		5,778		8.8
特定施設入居者生活介護	件数 (件)	1,498	1,390		108		7.8
	給付費 (千円)	280,894	246,273		34,621		14.1
居宅介護支援	件数 (件)	82,433	82,067		366		0.4
	給付費 (千円)	1,150,678	1,119,440		31,238		2.8
居宅介護サービス (現物)計	件数 (件)	267,435	265,408		2,027		0.8
	給付費 (千円)	10,377,562	10,322,658		54,904		0.5
認知症対応型共同生活介護 (短期利用を含む)	件数 (件)	5,501	5,545	△	44	△	0.8
	給付費 (千円)	1,387,149	1,377,226		9,923		0.7
地域密着型特定施設入居者生活介護	件数 (件)	212	211		1		0.5
	給付費 (千円)	41,474	42,952	△	1,478	△	3.4
地域密着型介護老人福祉施設	件数 (件)	1,610	1,445		165		11.4
	給付費 (千円)	443,136	380,795		62,341		16.4
認知症対応型通所介護	件数 (件)	2,194	2,098		96		4.6
	給付費 (千円)	246,899	220,781		26,118		11.8
小規模多機能型居宅介護 (短期利用を含む)	件数 (件)	3,284	3,457	△	173	△	5.0
	給付費 (千円)	615,845	641,946	△	26,101	△	4.1
夜間対応型訪問介護 ※平成30年度より開始	件数 (件)	106	12		94		783.3
	給付費 (千円)	2,513	293		2,220		757.7
定期巡回・随時対応型訪問介護看護	件数 (件)	229	198		31		15.7
	給付費 (千円)	30,364	28,978		1,386		4.8
複合型サービス (看護小規模多機能型居宅介護)	件数 (件)	594	513		81		15.8
	給付費 (千円)	120,707	110,135		10,572		9.6
地域密着型通所介護	件数 (件)	7,795	7,220		575		8.0
	給付費 (千円)	413,757	385,637		28,120		7.3
地域密着型サービス (現物)計	件数 (件)	21,525	20,699		732		3.5
	給付費 (千円)	3,301,844	3,188,743		110,881		3.5
介護老人福祉施設	件数 (件)	7,338	7,154		184		2.6
	給付費 (千円)	1,902,881	1,842,540		60,341		3.3
介護老人保健施設 (緊急時施設療養費を含む)	件数 (件)	8,268	8,052		216		2.7
	給付費 (千円)	2,208,883	2,097,109		111,774		5.3
介護療養型医療施設 (特定診療費を含む)	件数 (件)	2,181	2,383	△	202	△	8.5
	給付費 (千円)	706,508	776,534	△	70,026	△	9.0
介護医療院 ※令和元年度より開始 (特別診療費を含む)	件数 (件)	418	-		418		-
	給付費 (千円)	139,389	-		139,389		-
施設介護サービス (現物)計	件数 (件)	18,205	17,589		198		1.1
	給付費 (千円)	4,957,661	4,716,183		102,089		2.2
高額介護サービス費 (現物払い分)	件数 (件)	5,282	5,599	△	317	△	5.7
	給付費 (千円)	58,642	56,592		2,050		3.6
特定入所者介護サービス費	件数 (件)	16,668	16,130		538		3.3
	給付費 (千円)	486,705	472,650		14,055		3.0
現物給付計	件数 (件)	329,115	325,425		3,178		1.0
	給付費 (千円)	19,182,414	18,756,826		283,979		1.5
住宅改修費支給	件数 (件)	275	238		37		15.5
	給付費 (千円)	28,944	24,006		4,938		20.6
福祉用具購入費支給	件数 (件)	575	549		26		4.7
	給付費 (千円)	19,304	18,512		792		4.3
高額介護サービス費 (償還払い分)	件数 (件)	33,565	32,168		1,397		4.3
	給付費 (千円)	389,753	358,840		30,913		8.6
高額医療合算介護サービス費 (償還払い分)	件数 (件)	2,020	1,845		175		9.5
	給付費 (千円)	57,244	48,274		8,970		18.6
償還払サービス計	件数 (件)	36,435	34,800		1,635		4.7
	給付費 (千円)	495,245	449,632		45,613		10.1
審査支払手数料	件数 (件)	305,226	301,831		3,395		1.1
	給付費 (千円)	21,671	21,430		241		1.1
介護給付費合計	件数 (件)	670,776	662,056		8,720		1.3
	給付費 (千円)	19,699,330	19,227,888		471,442		2.5

第6表 地域支援事業の状況

				令和元年度	平成30年度	比較				
						増減数	増減率(%)			
介護予防・日常生活支援総合事業	介護予防・生活支援サービス事業費									
	訪問型サービス費	訪問型サービス	件数(件)	5,058	5,236	△	178	△	3.4	
			費用額(千円)	86,897	89,152	△	2,255	△	2.5	
		日常生活支援事業	件数(件)	10	—		10		皆増	
				費用額(千円)	2,701	—		2,701		皆増
			低栄養改善事業	件数(件)	5	—		5		皆増
					費用額(千円)	2,162	—		2,162	
	通所型サービス費	口腔機能向上事業	件数(件)	8	7		1		14.3	
			費用額(千円)	104	91		13		14.3	
		運動機能向上事業	件数(件)	493	669	△	176	△	26.3	
			費用額(千円)	7,270	9,311	△	2,041	△	21.9	
		認知症予防事業	件数(件)	13	30	△	17	△	56.7	
			費用額(千円)	181	417	△	236	△	56.6	
		運動機能向上適否判断	件数(件)	3	5	△	2	△	40.0	
			費用額(千円)	4	6	△	2	△	33.3	
		通所型サービス	件数(件)	11,537	10,707		830		7.8	
			費用額(千円)	300,721	271,745		28,976		10.7	
	運動機能向上事業(南郷分)	件数(件)	—	76	△	76		皆減		
		費用額(千円)	—	355	△	355		皆減		
	介護予防ケアマネジメント事業費									
	職員の給与費			費用額(千円)	13,293	13,015		278	2.1	
	介護予防ケアマネジメント事業費			件数(件)	89	2,275	△	2,186	△	96.1
				費用額(千円)	63,788	75,508	△	11,720	△	15.5
	費用額				477,121	459,600		17,521		3.8
	一般介護予防事業費									
	介護予防把握事業費	地域包括支援センター運営事業		件数(件)	3,598	3,109		489		15.7
				費用額(千円)	10,085	10,085		0		0.0
介護予防普及啓発事業費	健康教育事業	件数(回)	53	57	△	4	△	7.0		
		費用額(千円)	707	710	△	3	△	0.4		
	パンフレットの配布	件数(部)	500	300		200		66.7		
		費用額(千円)	274	250		24		9.6		
	地域包括支援センター運営事業	件数(件)	3,598	3,109		489		15.7		
		費用額(千円)	10,080	10,080		0		0.0		
地域介護予防活動支援事業費	生きがいと健康づくり推進事業	件数(回)	683	720	△	37	△	5.1		
		費用額(千円)	6,351	6,236		115		1.8		
	地域回想法普及事業	件数(回)	2	1		1		100.0		
		費用額(千円)	5,383	308		5,075		激増		
	地域包括支援センター運営事業	費用額(千円)	10,080	10,080		0		0.0		
		ボランティア育成活用事業	件数(人)	1,318	993		325		32.7	
	認知症等予防教室事業		件数(回)	351	364	△	13	△	3.6	
		ボランティアポイント事業	件数(人)	494	453		41		9.1	
費用額(千円)	2,849		2,837		12		0.4			
介護予防事業評価事業費			費用額(千円)	5,500	—		5,500		皆増	
地域リハビリテーション活動支援事業費			費用額(千円)	27	—		27		皆増	
費用額				51,336	40,586		10,750		26.5	
包括的支援事業	包括的支援事業費									
	職員の給与費			費用額(千円)	60,187	62,264	△	2,077	△	3.3
	包括的支援事業事務費			費用額(千円)	9,480	13,322	△	3,842	△	28.8
	地域包括支援センター運営協議会			件数(回)	2	2		0		0.0
	地域包括支援センター運営事業費			費用額(千円)	165,504	168,737	△	3,233	△	1.9
	総合相談事業費			件数(件)	9,984	8,847		1,137		12.9
				費用額(千円)	273	511	△	238	△	46.6
	権利擁護事業費			件数(回)	2	2		0		0.0
				費用額(千円)	3,452	3,510	△	58	△	1.7
	包括的・継続的ケアマネジメント支援事業費			件数(回)	3	3		0		0.0
				費用額(千円)	30	281	△	251	△	89.3
	費用額				238,926	248,625	△	9,699	△	3.9
	包括的支援事業費(社会保障充実分)									
	在宅医療・介護連携推進事業費			件数(回)	4	4		0		0.0
				費用額(千円)	3,533	3,751	△	218	△	5.8
	生活支援体制整備事業費			件数(回)	11	11		0		0.0
			費用額(千円)	414	479	△	65	△	13.6	
認知症総合支援事業費			件数(回)	9	14	△	5	△	35.7	
			費用額(千円)	910	7,988	△	7,078	△	88.6	
地域ケア会議推進事業費			件数(回)	90	66		24		36.4	
			費用額(千円)	55	0		55		皆増	
費用額				4,912	12,218	△	7,306	△	59.8	
任意事業	介護給付等費用適正化事業費			件数(件)	443	420		23		5.5
				費用額(千円)	1,299	1,273		26		2.0
	家族介護支援事業費	認知症高齢者見守り事業	件数(回)	1	1		0		0.0	
			費用額(千円)	581	575		6		1.0	
		介護用品支給事業	件数(件)	646	652	△	6	△	0.9	
			費用額(千円)	5,110	4,487		623		13.9	
	その他の事業費	成年後見制度利用支援事業	件数(件)	11	16	△	5	△	31.3	
			費用額(千円)	409	335		74		22.1	
		住宅改修支援事業	件数(件)	16	10		6		60.0	
			費用額(千円)	35	21		14		66.7	
認知症サポーター養成事業	件数(回)	58	59	△	1	△	1.7			
	費用額(千円)	465	737	△	272	△	36.9			
費用額				7,899	7,428		471		6.3	
その他諸費	高額介護予防サービス費相当事業費			件数(件)	214	180		34		18.9
				費用額(千円)	470	403		67		16.6
	高額医療合算介護予防サービス費相当事業費			件数(件)	25	11		14		127.3
				費用額(千円)	382	92		290		315.2
	審査支払手数料			件数(件)	28,179	23,362		4,817		20.6
			費用額(千円)	2,001	1,659		342		20.6	
費用額				2,853	2,154		699		32.5	
地域支援事業に係る費用額				783,047	770,611		12,436		1.6	

## 12. 国民健康保険南郷診療所特別会計

令和元年度の決算額は、歳入1億7,242万円、歳出1億5,976万9千円である。

この結果、歳入歳出決算差引額1,265万1千円は、翌年度へ繰り越した。

第1表 決算規模及び収支の推移

(単位:千円、%)

区 分	平成27年度	平成28年度	平成29年度	平成30年度	令和元年度
歳 入 決 算 額	190,829	181,643	183,395	180,592	172,420
(A) 増減率	8.6	△ 4.8	1.0	△ 1.5	△ 4.5
歳 出 決 算 額	170,271	163,864	168,425	163,705	159,769
(B) 増減率	11.7	△ 3.8	2.8	△ 2.8	△ 2.4
歳入歳出差引額 (A)-(B) (C)	20,558	17,779	14,970	16,887	12,651
翌年度へ繰り越すべき財源 (D)					
実 質 収 支 (C)-(D)	20,558	17,779	14,970	16,887	12,651

第2表 歳入決算額の状況

(単位:千円、%)

区 分	令和元年度		平成30年度		比 較		
	決算額	構成比	決算額	構成比	増減額	増減率	前年度増減率
1 診療収入	146,456	85.0	146,609	81.2	△ 153	△ 0.1	△ 2.6
2 使用料及び手数料	174	0.1	188	0.1	△ 14	△ 7.4	0.0
3 財産収入	0	0.0	30	0.0	△ 30	皆減	0.0
4 繰入金	1,971	1.1	5,707	3.2	△ 3,736	△ 65.5	皆増
5 繰越金	16,887	9.8	14,970	8.3	1,917	12.8	△ 15.8
6 諸収入	6,932	4.0	7,088	3.9	△ 156	△ 2.2	1.5
7 市債	0	0.0	6,000	3.3	△ 6,000	皆減	△ 24.1
歳入合計	172,420	100.0	180,592	100.0	△ 8,172	△ 4.5	△ 1.5

第3表 歳出決算額の状況

(単位:千円、%)

区 分	令和元年度		平成30年度		比 較		
	決算額	構成比	決算額	構成比	増減額	増減率	前年度増減率
1 総務費	126,478	79.2	125,432	76.6	1,046	0.8	0.1
2 医療費	32,250	20.2	37,548	23.0	△ 5,298	△ 14.1	△ 11.4
3 公債費	1,041	0.6	725	0.4	316	43.6	0.4
歳出合計	159,769	100.0	163,705	100.0	△ 3,936	△ 2.4	△ 2.8

第4表 国民健康保険南郷診療所利用状況

区 分	利 用 者 数			診療日数 (休診日除く)	1日当たり 平均患者数
	内 科	歯 科	計		
令和元年度	9,975 人	6,133 人	16,108 人	237 日	68 人
平成30年度	10,694 人	6,480 人	17,174 人	241 日	71 人
比 較	△ 719 人	△ 347 人	△ 1,066 人	△ 4 日	△ 3 人

### 13. 後期高齢者医療特別会計

令和元年度の決算額は、歳入25億2,200万3千円、歳出24億4,760万9千円である。

この結果、歳入歳出決算差引額7,439万4千円は、翌年度へ繰り越した。

第1表 決算規模及び収支の推移

(単位:千円、%)

区 分	平成27年度	平成28年度	平成29年度	平成30年度	令和元年度
歳 入 決 算 額	2,184,935	2,224,814	2,370,106	2,434,565	2,522,003
(A) 増減率	1.1	1.8	6.5	2.7	3.6
歳 出 決 算 額	2,143,865	2,173,553	2,288,044	2,383,868	2,447,609
(B) 増減率	3.0	1.4	5.3	4.2	2.7
歳入歳出差引額 (A)-(B) (C)	41,070	51,261	82,062	50,697	74,394
翌年度へ繰り越すべき財源 (D)					
実 質 収 支 (C)-(D)	41,070	51,261	82,062	50,697	74,394

第2表 歳入決算額の状況

(単位:千円、%)

区 分	令和元年度		平成30年度		比 較		
	決算額	構成比	決算額	構成比	増減額	増減率	前年度増減率
1 後期高齢者医療保険料	1,737,349	68.9	1,642,606	67.5	94,743	5.8	4.2
2 使用料及び手数料	0	0.0	1	0.0	△ 1	皆 減	△ 91.7
3 繰 入 金	727,117	28.8	696,611	28.6	30,506	4.4	△ 4.9
4 繰 越 金	50,697	2.0	82,062	3.4	△ 31,365	△ 38.2	60.1
5 諸 収 入	6,840	0.3	6,163	0.3	677	11.0	△ 33.1
(国庫支出金)	-	-	7,122	0.3	△ 7,122	皆 減	皆 増
歳 入 合 計	2,522,003	100.0	2,434,565	100.0	87,438	3.6	2.7

第3表 歳出決算額の状況

(単位:千円、%)

区 分	令和元年度		平成30年度		比 較		
	決算額	構成比	決算額	構成比	増減額	増減率	前年度増減率
1 総 務 費	80,293	3.3	73,741	3.1	6,552	8.9	5.0
2 後期高齢者医療 広域連合納付金	2,359,763	96.4	2,307,783	96.8	51,980	2.3	4.2
3 諸 支 出 金	7,553	0.3	2,344	0.1	5,209	222.2	△ 32.8
歳 出 合 計	2,447,609	100.0	2,383,868	100.0	63,741	2.7	4.2

第4表 後期高齢者医療保険料の状況 (現年賦課分)

区 分	調定額	収入額	収納率 (還付未済除く)	1人当たり 保険料	保 険 料 率 等	
					所得割	均等割
	千円	千円	%	円	%	円
令和元年度	1,736,610	1,731,798	99.52	50,699	7.41	40,514
平成30年度	1,643,623	1,637,217	99.39	49,019	7.41	40,514
比 較	92,987	94,581	0.13	1,680		
増 減 率	% 5.7	% 5.8		% 3.4		

14. 母子父子寡婦福祉資金貸付事業特別会計

令和元年度の決算額は、歳入1億1,031万1千円、歳出3,295万円9千円である。

この結果、歳入歳出決算差引額7,735万2千円は、翌年度へ繰り越した。

第1表 決算規模及び収支の推移

(単位:千円、%)

区 分	平成27年度	平成28年度	平成29年度	平成30年度	令和元年度
歳入決算額	-	20,453	64,556	95,709	110,311
(A) 増減率	-	-	215.6	48.3	15.3
歳出決算額	-	13,828	42,430	44,633	32,959
(B) 増減率	-	-	206.8	5.2	△ 26.2
歳入歳出差引額 (A)-(B) (C)	-	6,625	22,126	51,076	77,352
翌年度へ繰り越すべき財源 (D)	-	-	-	-	-
実質収支 (C)-(D)	-	6,625	22,126	51,076	77,352

第2表 歳入決算額の状況

(単位:千円、%)

区 分	令和元年度		平成30年度		比 較		
	決算額	構成比	決算額	構成比	増減額	増減率	前年度増減率
1 繰入金	11,445	10.4	20,408	21.3	△ 8,963	△ 43.9	147.7
2 繰越金	51,076	46.3	22,126	23.1	28,950	130.8	234.0
3 諸収入	47,790	43.3	53,175	55.6	△ 5,385	△ 10.1	7.0
歳入合計	110,311	100.0	95,709	100.0	14,602	15.3	48.3

第3表 歳出決算額の状況

(単位:千円、%)

区 分	令和元年度		平成30年度		比 較		
	決算額	構成比	決算額	構成比	増減額	増減率	前年度増減率
1 総務費	11,454	34.8	20,406	45.7	△ 8,952	△ 43.9	67.2
2 母子父子寡婦福祉資金貸付費	21,505	65.2	24,227	54.3	△ 2,722	△ 11.2	△ 19.8
歳出合計	32,959	100.0	44,633	100.0	△ 11,674	△ 26.2	5.2

第4表 母子父子寡婦福祉資金の貸付状況

区 分	令和元年度		平成30年度	
	貸付件数	貸付額計	貸付件数	貸付額計
	件	円	件	円
事業開始資金	0	0	0	0
事業継続資金	0	0	0	0
修学資金	27	20,124,000	33	20,556,000
技能習得資金	0	0	2	1,632,000
修業資金	0	0	0	0
就職支度資金	0	0	0	0
医療介護資金	0	0	0	0
生活資金	0	0	1	1,100,000
住宅資金	0	0	0	0
転宅資金	0	0	0	0
就学支度資金	4	1,381,000	4	939,000
結婚資金	0	0	0	0
合 計	31	21,505,000	40	24,227,000
増減率(%)	△ 22.5	△ 11.2	△ 20.0	△ 19.8

第5表 母子父子寡婦福祉資金貸付金の償還状況

区 分		調 定 額	収 入 額	未 収 入 額	収 納 率	
令和元年度	母子	円	円	円	%	
		元金収入	87,704,805	46,675,790	41,029,015	53.2
	利子収入	12,695	8,929	3,766	70.3	
	父子	元金収入	96,000	96,000	0	100.0
		利子収入	0	0	0	0.0
	寡婦	元金収入	2,912,248	1,008,782	1,903,466	34.6
		利子収入	128,446	0	128,446	0.0
合 計	90,854,194	47,789,501	43,064,693	52.6		
平成30年度	母子	円	円	円	%	
		元金収入	93,352,096	52,026,886	41,325,210	55.7
	利子収入	13,179	484	12,695	3.7	
	父子	元金収入	0	0	0	0.0
		利子収入	0	0	0	0.0
	寡婦	元金収入	2,943,361	1,147,893	1,795,468	39.0
		利子収入	128,446	0	128,446	0.0
合 計	96,437,082	53,175,263	43,261,819	55.1		

### 15. 産業団地造成事業特別会計

令和元年度の決算額は、歳入5億80万円、歳出5億71万2千円である。

この結果、歳入歳出決算差引額8万8千円は、翌年度へ繰り越した。

第1表 決算規模及び収支の推移

(単位:千円、%)

区 分	平成27年度	平成28年度	平成29年度	平成30年度	令和元年度
歳入決算額	-	-	-	-	500,800
(A) 増減率	-	-	-	-	皆増
歳出決算額	-	-	-	-	500,712
(B) 増減率	-	-	-	-	皆増
歳入歳出差引額 (A)-(B) (C)	-	-	-	-	88
翌年度へ繰り越すべき財源 (D)	-	-	-	-	88
実質収支 (C)-(D)	-	-	-	-	0

第2表 歳入決算額の状況

(単位:千円、%)

区 分	令和元年度		平成30年度		比較		
	決算額	構成比	決算額	構成比	増減額	増減率	前年度増減率
1 市債	500,700	100.0	-	-	500,700	皆増	-
2 繰入金	100	0.0	-	-	100	皆増	-
歳入合計	500,800	100.0	-	-	500,800	皆増	-

第3表 歳出決算額の状況

(単位:千円、%)

区 分	令和元年度		平成30年度		比較		
	決算額	構成比	決算額	構成比	増減額	増減率	前年度増減率
1 産業団地整備事業費	500,712	100.0	-	-	500,712	皆増	-
歳出合計	500,712	100.0	-	-	500,712	皆増	-

第4表 新産業団地整備・開発推進事業

(単位:千円)

事業名	決算額	財 源 内 訳				内 容
		国・県	地方債	その他	一般財源	
新産業団地整備・ 開発推進事業	500,712		500,700		12	用地購入 11件 A=43,206.16㎡ 補償 34件 調査設計委託 6件
計	500,712		500,700		12	



# 不課税収入の使途特定調書 (消費税関係)

### 第3 不課税収入の用途特定調書

◎ 地方卸売市場八戸市魚市場特別会計

1. 一般会計からの繰入金の用途特定内容

(単位:円)

予 算 科 目					決 算 額	充 当 額	左 の 内 訳	
款	項	目	節	名 称			特 定 収 入 額	特 定 収 入 額 以 外
1	1	1	2	給 料	36,650,100	36,650,100		36,650,100
			3	職 員 手 当 等	20,198,193	20,198,193	446,400	19,751,793
			4	共 済 費	12,301,399	12,301,399		12,301,399
			9	旅 費	916,880			
			11	需 用 費	76,521,170			
			12	役 務 費	4,131,529	1,841,002		1,841,002
			13	委 託 料	69,567,625	58,454,391	58,454,391	
			14	使 用 料 及 び 賃 借 料	16,697,349	15,966,634		15,966,634
			16	原 材 料 費	207,881	207,881	207,881	
			18	備 品 購 入 費	84,150	84,150	84,150	
			19	負 担 金 補 助 及 償 還 金 交 付 金	1,759,956	939,200		939,200
			23	債 権 及 借 入 金 利 子 割 引 料				
			27	公 課 費	1,682,400	1,682,400		1,682,400
		2	1	報 酬	176,000	176,000		176,000
			11	需 用 費	34,200			
小 計					240,928,832	148,501,350	59,192,822	89,308,528
2	1	1	23	債 権 及 借 入 金 利 子 割 引 料	14,132,110	14,132,110	14,132,110	
		2	23	債 権 及 借 入 金 利 子 割 引 料	549,540	549,540		549,540
小 計					14,681,650	14,681,650	14,132,110	549,540
合 計					255,610,482	163,183,000	73,324,932	89,858,068

2. 寄附金の用途特定内容

(単位:円)

予 算 科 目					決 算 額	充 当 額	左 の 内 訳	
款	項	目	節	名 称			特 定 収 入 額	特 定 収 入 額 以 外
1	1	1	25	積 立 金	1,590,996	710,000		710,000
合 計					1,590,996	710,000		710,000

◎ 学校給食特別会計

1. 一般会計からの繰入金の用途特定内容

(単位:円)

予 算 科 目				決 算 額	充 当 額	左 の 内 訳		
款	項	目	節 名 称			特定収入額	特定収入額以外	
1	1	1	1	報酬	3,504,000	3,504,000		3,504,000
			2	給料	27,736,500	27,736,500		27,736,500
			3	職員手当等	13,711,942	13,711,942	430,800	13,281,142
			4	共済費	10,347,178	9,752,430		9,752,430
			5	災害補償費	90	90		90
			9	旅費	306,835	306,835	306,835	
			11	需用費	129,577,290	129,338,948	129,338,948	
			12	役務費	3,291,644	3,291,644	2,877,653	413,991
			13	委託料	626,724,317	625,571,535	625,571,535	
			14	使用料及び借賃	5,638,808	5,638,808	5,638,808	
			16	原材料費	1,177,135	1,177,135	1,177,135	
			18	備品購入費	2,018,096	2,018,096	2,018,096	
			19	負担金補助金及び交付金	23,939,591	23,939,591	23,915,591	24,000
小 計					847,973,426	845,987,554	791,275,401	54,712,153
2	1	1	11	需用費	854,519,225	2,585,844	2,585,844	
小 計					854,519,225	2,585,844	2,585,844	
3	1	1	23	償還金及び利息	26,022,000	26,022,000	26,022,000	
		2	23	償還金及び利息	2,027,450	2,027,450		2,027,450
小 計					28,049,450	28,049,450	26,022,000	2,027,450
合 計					1,730,542,101	876,622,848	819,883,245	56,739,603

2. 消費税還付加算金の用途特定内容

(単位:円)

予 算 科 目				決 算 額	充 当 額	左 の 内 訳		
款	項	目	節 名 称			特定収入額	特定収入額以外	
1	1	1	11	需用費	129,577,290	685	685	
			13	委託料	626,724,317	3,315	3,315	
合 計					756,301,607	4,000	4,000	

◎ 都市計画下水道事業特別会計

1. 受益者負担金・分担金の使途特定内容

(単位:円)

予 算 科 目				決 算 額	充 当 額	左 の 内 訳		
款	項	目	節			名 称	特 定 収 入 額	特 定 収 入 額 以 外
2	1	1	2	給 料	98,788,137	38,939,650		38,939,650
			3	職 員 手 当 等	58,033,890	21,538,004		21,538,004
			4	共 済 費	33,659,864	13,369,169		13,369,169
			12	役 務 費	1,025,183	99,164		99,164
			15	工 事 請 負 費	1,076,267,108	2,416,163	2,416,163	
			22	補 償 補 填 及 び 賠 償 金	18,347,731	16,100,000		16,100,000
			27	公 課 費	42,200	16,400		16,400
合 計				1,286,164,113	92,478,550	2,416,163	90,062,387	

2. 国庫補助金の使途特定内容

国庫補助金の内訳			
現年度分	439,690,000	—	(1)
継続費財源充当分	421,400,000	—	(2)
繰越明許費財源充当分	388,279,000	—	(3)
計	1,249,369,000		

(1) 現年度分

(単位:円)

予 算 科 目				決 算 額	充 当 額	左 の 内 訳	
款	項	目	節			名 称	特 定 収 入 額
2	1	1	13	委 託 料	220,190,576	42,704,970	42,704,970
			15	工 事 請 負 費	1,076,267,108	396,985,030	396,985,030
合 計				1,296,457,684	439,690,000	439,690,000	

(2) 継続費財源充当分

(単位:円)

予 算 科 目				決 算 額	充 当 額	左 の 内 訳	
款	項	目	節			名 称	特 定 収 入 額
2	1	1	15	工 事 請 負 費	770,000,000	421,400,000	421,400,000
合 計				770,000,000	421,400,000	421,400,000	

(3) 繰越明許費財源充当分

(単位:円)

予 算 科 目				決 算 額	充 当 額	左 の 内 訳	
款	項	目	節			名 称	特 定 収 入 額
2	1	1	13	委 託 料	52,582,760	7,483,000	7,483,000
			15	工 事 請 負 費	1,174,981,692	380,796,000	380,796,000
合 計				1,227,564,452	388,279,000	388,279,000	

3. 一般会計からの繰入金の用途特定内容

(単位:円)

予 算 科 目				決 算 額	充 当 額	左 の 内 訳	
款	項	目 節	名 称			特 定 収 入 額	特 定 収 入 額 以 外
1	1	1	2	給 料	60,665,362	24,561,484	24,561,484
			3	職 員 手 当 等	33,840,997	14,379,598	220,807 14,158,791
			4	共 済 費	21,570,651	8,369,722	8,369,722
			7	賃 金	2,208,990	1,003,932	1,003,932
			11	需 用 費	2,713,469	20,085	20,085
			13	委 託 料	146,683,954	72,328,758	71,902,169 426,589
	2	1	13	委 託 料	27,275,185	3,244,338	3,244,338
			16	原 材 料 費	89,606	89,606	89,606
	3	1	2	給 料	37,290,392	15,733,027	15,733,027
			3	職 員 手 当 等	18,393,809	7,953,800	248,528 7,705,272
			4	共 済 費	12,225,906	4,544,091	4,544,091
			11	需 用 費	142,222,020	70,963,362	70,963,362
			12	役 務 費	1,326,687	523,151	274,448 248,703
			13	委 託 料	373,949,767	97,335,819	97,335,819
			16	原 材 料 費	2,578,006	2,578,006	2,578,006
			19	負 担 金 補 助 金 及 び 交 付 金	954,580	271,066	257,966 13,100
			27	公 課 費	6,600	6,600	6,600
	4	1	2	給 料	33,030,057	26,424,046	26,424,046
			3	職 員 手 当 等	18,127,478	14,613,982	753,599 13,860,383
			4	共 済 費	11,454,212	9,064,876	9,064,876
			7	賃 金	961,661	913,578	913,578
			9	旅 費	146,210	75,756	75,756
			11	需 用 費	15,332,429	2,685,542	2,685,542
			12	役 務 費	568,665	566,573	8,372 558,201
			13	委 託 料	104,316,749	43,206,924	43,206,924
			14	使 用 料 及 び 賃 借 料	58,861	58,861	58,861
			15	工 事 請 負 費	165,362,840	52,518,320	52,518,320
			16	原 材 料 費	14,018,386	14,018,386	14,018,386
			18	備 品 購 入 費	68,444	54,756	54,756
			19	負 担 金 補 助 金 及 び 交 付 金	190,500	41,833	41,833
			27	公 課 費	46,200	46,200	46,200

(単位:円)

予 算 科 目				決 算 額	充 当 額	左 の 内 訳		
款	項	目	節			名 称	特 定 収 入 額	特 定 収 入 額 以 外
1	5	1	11	需 用 費	71,522,125	50,619,320	50,619,320	
			12	役 務 費	2,172,828	535,252	44,990	490,262
			13	委 託 料	127,313,808	83,444,248	83,444,248	
			14	使 用 料 及 び 賃 借 料	117,367	42,839	42,839	
			16	原 材 料 費	197,208	197,208	197,208	
			18	備 品 購 入 費	1,204,800	1,112,400	1,112,400	
			19	負 担 金 補 助 金 及 び 交 付 金	4,350	4,350		4,350
			27	公 課 費	200,400	200,400		200,400
小 計				1,450,411,559	624,352,095	495,959,627	128,392,468	
2	1	1	2	給 料	98,788,137	36,063,623		36,063,623
			3	職 員 手 当 等	58,033,890	20,222,444	735,320	19,487,124
			4	共 済 費	33,659,864	12,284,958		12,284,958
			7	賃 金	1,039,292	94,572		94,572
			9	旅 費	1,268,850	881,446	881,446	
			11	需 用 費	6,304,521	573,143	573,143	
			12	役 務 費	1,025,183	78,097	43,097	35,000
			14	使 用 料 及 び 賃 借 料	4,262,242	344,102	344,102	
			18	備 品 購 入 費	765,710	95,040	95,040	
			19	負 担 金 補 助 金 及 び 交 付 金	20,501,900	334,100	319,600	14,500
小 計				225,649,589	70,971,525	2,991,748	67,979,777	
3	1	1	23	償 還 金 利 子 債 及 び 割 引 料	5,346,854,869	2,181,814,251	1,279,507,465	902,306,786
		2	23	償 還 金 利 子 債 及 び 割 引 料	497,616,659	303,600,129		303,600,129
小 計				5,844,471,528	2,485,414,380	1,279,507,465	1,205,906,915	
合 計				7,520,532,676	3,180,738,000	1,778,458,840	1,402,279,160	

## 4. 下水道管きよ施設移設補償金の使途特定内容

(単位:円)

予 算 科 目				決 算 額	充 当 額	左 の 内 訳		
款	項	目	節			名 称	特 定 収 入 額	特 定 収 入 額 以 外
1	4	1	15	工 事 請 負 費	165,362,840	10,544,520	10,544,520	
合 計				165,362,840	10,544,520	10,544,520		

## 5. 市町村職員研修受講費助成金の使途特定内容

(単位:円)

予 算 科 目				決 算 額	充 当 額	左 の 内 訳		
款	項	目	節			名 称	特 定 収 入 額	特 定 収 入 額 以 外
1	1	1	9	旅 費	840,020	41,274	41,274	
			19	負 担 金 補 助 金 及 び 交 付 金	368,187,583	111,961	111,961	
1	3	1	9	旅 費	883,460	265,485	265,485	
			19	負 担 金 補 助 金 及 び 交 付 金	954,580	587,215	587,215	
1	4	1	9	旅 費	146,210	70,454	70,454	
			19	負 担 金 補 助 金 及 び 交 付 金	190,500	148,667	148,667	
2	1	1	9	旅 費	1,268,850	227,144	227,144	
			19	負 担 金 補 助 金 及 び 交 付 金	20,501,900	467,800	467,800	
合 計				392,973,103	1,920,000	1,920,000		

## 6. 建物総合損害共済災害共済金の使途特定内容

(単位:円)

予 算 科 目				決 算 額	充 当 額	左 の 内 訳		
款	項	目	節			名 称	特 定 収 入 額	特 定 収 入 額 以 外
1	5	1	11	需 用 費	71,522,125	13,824	13,824	
合 計				71,522,125	13,824	13,824		

◎ 都市計画駐車場特別会計

1. 消費税還付加算金の使途特定内容

(単位:円)

予 算 科 目				決 算 額	充 当 額	左 の 内 訳		
款	項	目	節			名 称	特 定 収 入 額	特 定 収 入 額 以 外
3	1	1	28	繰 出 金	100,000,000	60,315,755	0	60,315,755
合 計				100,000,000	60,315,755	0	60,315,755	

◎ 中央卸売市場特別会計

1. 消費税還付加算金の使途特定内容

(単位:円)

予 算 科 目				決 算 額	充 当 額	左 の 内 訳		
款	項	目	節			名 称	特 定 収 入 額	特 定 収 入 額 以 外
1	1	1	11	需 用 費	49,930,299	65,600	65,600	0
合 計				49,930,299	65,600	65,600	0	

◎ 国民健康保険南郷診療所特別会計

1. 一般会計からの繰入金の使途特定内容

(単位:円)

予 算 科 目				決 算 額	充 当 額	左 の 内 訳		
款	項	目	節			名 称	特 定 収 入 額	特 定 収 入 額 以 外
1	1	1	2	給 料	35,778,600	1,971,000	0	1,971,000
合 計				35,778,600	1,971,000	0	1,971,000	