

今月の お知らせ

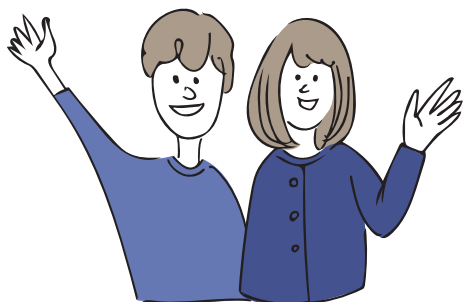

八戸市庁

開庁時間

【月～金】 8:15～17:00

※市民課の一部窓口は18:00まで

【土】 8:15～12:00

※市民課の一部窓口のみ

郵便

郵便番号(〒031-8686)
と課名のみで届きます。

電話 0178-43-2111

FAX 0178-45-2077

☑ 申し込みが必要 ✉ メール

☎ お問い合わせ先 🏠 ホームページ

※料金の記載のないものは、すべて無料です。
※祝日の振替休日は、(休)と表記しています。
※掲載の情報は4月24日現在のものです。
感染症の影響によりイベント中止などの
可能性があります。

八戸市の人口

	人口	(前月比)
人口	219,733人	↓ 981人
うち男	105,384人	↓ 485人
うち女	114,349人	↓ 496人
世帯数	110,036世帯	↓ 34世帯
出生	107人	↑ 21人
死亡	303人	↑ 12人

※3月末現在。外国人住民を含む。
出生・死亡は3月届出分

募集

あおり出会いサポート センター会員・協賛団体 募集



【個人会員・団体会員】

- 内容 婚活イベント情報や婚活セミナーの案内をメールマガジンで配信
- 対象 出会いを望む満20歳以上の独身者で、原則県内在住の人または県内に事業所などがある企業・団体など

【協賛団体】

- 内容 出会いの場となるイベントの企画、開催情報の提供
- 対象 県内に事業所などがある企業・団体など

☎あおり出会いサポートセンター ☎017-721-1250

あおりマッチングシステム AIであう会員募集



あおり出会いサポートセンターでは、AIが相性度の高い相手を紹介するマッチングシステムを運営しています。

- 対象 県内在住または結婚後県内に居住することを考えている18歳以上の独身者
- 登録料(2年間) 1万円(児童扶養手当受給者は無料)

☎あおり出会いサポートセンター ☎017-721-1250

のただて 野点プロジェクトスタッフ 募集(説明会・おさんぽ会)



- 日時 6月10日(土)・11日(日)、7月15日(土)～17日(月・祝)

各日10時～17時ごろ

- 内容 10月1日・7日の野点開催にむけて、スタッフ希望者への説明会と、野点開催地を探すおさんぽ会を行う。

- 対象 どなたでも
- 定員 20人程度

※途中参加・途中退室可。1日だけの参加可。

☎美術館 ☎45-8338

第42回「新人演奏会」 出場者募集



- 日時 11月21日(火)18時30分
- 場所 公会堂ホール
- 種目 声楽・器楽
- 対象 高校卒業後おおむね10年以内の人
- 演奏時間 声楽10分・器楽15分程度

☎6月1日(木)～7月2日(日)に申込書と演奏音源(CD)を郵送または直接提出

☎公会堂 ☎44-7171

県営住宅入居者募集

団地名	戸数	階	間取り
旭ヶ丘	1	2	3LDK
是川	2	3	3DK
河原木	4	1・2・3	3K
白山台	1	2	3DK

※白銀台団地の一部、河原木団地の一部は常時募集

- 募集期間 6/1(木)～10(土) <(土)(日)除く>ただし3(土)・10(土)は営業
 - 募集条件 3Kは単身または2人以上の世帯、3DKは2人以上の世帯、3LDKは3人以上の世帯
 - 募集戸数 5/22(月)確定・申込書類配布開始
 - 選考方法 申込多数の場合は公開抽選(6月末)
 - 家賃月額12,300円～36,100円程度
 - 入居予定日 8/1(火)
 - 部屋の事前公開 5/26(金)
- ☎(株)東北産業(下長四丁目) ☎20-4002

第31回南郷サマージャズ フェスティバル2023 ボランティアスタッフ募集



- 日程 7月29日(土)
- 対象 18歳以上(高校生不可)
- 定員 40人程度
- ※詳しくは市ホームページをご覧ください。

■**申込**6月22日(木)までに南郷ジャズフェスティバル実行委員会事務局
☎82-2111 FAX82-3517

八戸ウェルカムチケット 広告掲載者募集



- サイズ・色数 64mm×65mm・4色
- 掲載料 1枠1万5千円
- 配布部数 8千部(5年9月1日～6年8月31日)
- 枠数 12枠(申込多数の場合抽選・枠数変更)

■**申込**6月16日(金)までに申込書をFAX・Eメール・郵送または直接提出(広告はデータで提出)

☎**広報統計課**

☎43-2336 FAX47-1485

✉8pro@city.hachinohe.aomori.jp

障がい者雇用促進企業からの物品等調達優遇制度 登録申請(随時受付)



- 内容 市が発注する物品または印刷物の指名競争入札や随意契約の際に、登録企業から優先して指名するよう努める制度
- 対象 次の全てに該当する企業
▷八戸市物品の購入等競争入札参加資格者名簿に登録され、市内に本店・支店などがある中小企業
▷申請日および過去1年間で、市内の本店・支店などの障がい者雇用率が2.3%以上、または常時雇用している労働者数が43.5人未満の場合は1人以上の障がい者を雇用している企業

●有効期間 登録日～6年3月31日

■**申込**契約検査課 ☎43-2158

暮らし

防災行政無線を用いた「放送試験」を行います



- 日時 6月7日(水)11時ごろ
 - 放送内容 開始のチャイム音→「これは、Jアラートのテストです」を3回繰り返す→「こちらは、ぼうさいはちのへです」→終了のチャイム音
- ☎**危機管理課** ☎43-2147

敬老祝金を支給します



今年度中に88歳または100歳になる人に対し、敬老の日をめぐりに敬老祝金を支給します。対象者には、口座届出書を送付していますので、ご記入の上返信用封筒に入れてご返送ください。

●対象年齢・支給額

▷88歳 1万円

▷100歳 10万円

☎**高齢福祉課**

☎43-9104



八戸のこと、一緒に考えてみませんか 協議会などの委員を募集しています



共通

- 対象 市内在住で、当市の他の審議会などの委員を3つ以上兼務していない人
- 定員 ①③1人 ●任期 ①③2年以内 ●報酬 1回の出席につき8,800円
- 決定方法 書類選考(必要に応じて面接あり)
- 申込書 担当課のほか、市庁本館・別館案内、南郷事務所、各公民館・市民サービスセンターで配布(市ホームページからダウンロード可)

①八戸市行政改革委員会

☎**行政管理局** ☎43-2150 FAX45-2077 ✉gyosei@city.hachinohe.aomori.jp

社会経済情勢の変化や新たな課題に対応した簡素で効率的・効果的な市政運営の確立に向けた行政改革の推進などについて審議を行う ※会議は年4回程度 ☎5/22(月)～6/23(金)(必着)に、申込書に「私の考える行政サービスの問題点と改善策」について意見・提案など(800字以内)を添えてFAX・Eメール・郵送または直接行政管理局

②八戸市青少年問題協議会

☎**教育指導課** ☎43-9461 FAX47-4997 ✉shido@city.hachinohe.aomori.jp

※会議は年2回程度 ●対象 上記共通および青少年の指導や育成、保護、矯正に関し、知識や経験、関心のある人 ●定員 2人以内 ●任期 2年 ☎6/7(水)までに、申込書をFAX・Eメール・郵送または直接教育指導課

③八戸市図書館協議会

☎**図書館** ☎22-0266 ✉tosho@city.hachinohe.aomori.jp

市図書館の運営方針の改定や事業計画の策定などにあたり提言を行う ※会議は年4回程度 ●申込書 上記共通および南郷図書館、図書情報センター ☎6/1(木)～26(月)までに、申込書に「八戸市の図書館運営及び図書館サービス」に関する意見・提案(800字程度)を添えてEメール・郵送または直接図書館(本館)

**下水道使用料の納付には
便利な口座振替をご利用
ください**



口座振替を希望する場合は、金融機関窓口で手続きをお願いします。

●持ち物

- ▷お客さま番号が分かるもの
- ▷通帳と届出印

【下水道の使用状況が変わった場合は届け出が必要です】

- ▷建物解体後、更地にするとき
- ▷建て替えなどで一時的に下水道を使用しないとき
- ▷井戸水など水道水以外の水を使用するときや使用状況が変わったとき

申問 下水道業務課 ☎44-8251

**農業集落排水処理施設
を利用しましょう**



- 利用可能地域 館地区・豊崎地区・市野沢地区・島守地区の一部
 - 利用方法 各自で市指定排水設備工事業者に宅地内の工事を依頼し接続工事を行ってください。
- 固** 下水道業務課 ☎44-8258

**65歳以上の人へ
介護保険料の特別徴収
仮徴収額を変更します**



「令和4年度介護保険料決定通知書」で、4・6・8月に仮徴収する額をお知らせしましたが、仮徴収期と本徴収期(10・12・2月)で1回の徴収額に大きな差がある人は、徴収額の平準化を図るため

6月と8月の仮徴収額を変更します。変更となる人には、5月下旬に「介護保険料特別徴収(仮徴収)額変更通知書」を送付します。

なお、7月初旬に送付する「令和5年度介護保険料決定通知書」において、5年度の保険料額および10月以降の徴収額をお知らせします。

固 介護保険課 ☎43-9285

**シートベルト・チャイルド
シート着用促進運動**



シートベルトを着用していれば命が助かったかもしれない交通事故が、いまだに発生しています。

シートベルト・チャイルドシートの着用率の向上と正しい着用の普

無料 6月の各種相談

固 市民相談室(くらし交通安全課内) ☎43-2111(内線2553、2554)

相談名に **要申込** がある場合は、事前申し込みが必要です。それ以外は、当日8時15分から窓口(先着順)と、10時から電話で受け付けます(①は窓口のみ)。なお、法律相談は、申し込み受け付け開始直後から電話が混み合い、すぐに定員に達することがあります。

場所 ①~⑩くらし交通安全課(別館7階)、⑪南郷事務所(第3会議室)

記号の説明 ☎ 電話による相談 人 面談による相談 **市民** 対象は八戸市民のみ

	相談名	相談方法	日時	相談員
①	一般相談	☎ 人	平日の8:15~17:00	市職員
②	人権相談	人	6/7・14・21・28の各(水)9:00~12:00、13:00~16:00	人権擁護委員
③	行政相談	人	6/1・8・15・22・29の各(木)13:00~15:00	行政相談委員
④	税務相談 市民	人	6/5(月)13:00~16:00(1人20分程度) 先着8人	税理士
⑤	法律相談 要申込 市民	人	6/12(月) 申し込みは6/8(木)8:30から電話で先着5人 6/23(金) 申し込みは6/21(水)8:30から電話で先着5人 各日13:00~16:00(1人30分程度) ※裁判・調停など係争中の人は除く	弁護士
⑥	司法書士相談 市民	人	6/9(金)・19(月)13:00~16:00(1人30分程度) 先着5人	司法書士
⑦	行政書士相談 要申込 市民	人	6/20(火)13:00~16:00 申し込みは6/13(火)・14(水)に電話で	行政書士
⑧	公証人相談	人	6/20(火)9:00~12:00	公証人
⑨	土地家屋調査士相談 (不動産の表題登記や土地の境界に関する事など)	人	6/6(火)13:00~16:00	土地家屋調査士
⑩	不動産相談 (不動産の売買や賃貸に関する事など)	人	6/13・27の各(火)13:00~16:00	宅地建物取引士
⑪	人権相談(南郷地区)	人	6/6(火)9:00~12:00	人権擁護委員

相談名	日時・場所	相談内容	問い合わせ先
特設人権相談所(無料)	①6/6(火)9:00~12:00 南郷事務所第3会議室 ②7(水)9:00~12:00、13:00~16:00 くらし交通安全課	●内容 家庭内の悩み事や近隣トラブル、いじめなど ●相談員 人権擁護委員 ●相談方法 面談	固 市民相談室 (くらし交通安全課内) ☎43-2148

及啓発のため、「シートベルト・チャイルドシート着用促進運動」が実施されています。

●運動の重点

- ▷全ての座席におけるシートベルト着用義務の周知徹底
- ▷チャイルドシートの正しい使用の徹底



固くらし交通安全課 ☎43-9218

行政相談委員の委嘱



4月1日付けで総務大臣から委嘱された行政相談委員は、次のとおりです。

- ▷津田健造(再任)
- ▷伊藤和雄(再任)
- ▷青田薫(再任)
- ▷元沢弘志(再任)
- ▷慶長洋子(再任)

固くらし交通安全課 ☎43-2148

市収納代理金融機関の店番号変更



6月19日(月)から、市収納代理金融機関の「みちのく銀行白銀支店」「みちのく銀行類家支店」の店番号が変更されます。

取扱業務に変更はありませんので、今後も市税などの納入にご利用ください。

店舗名称	変更前	変更後
白銀支店	065	331
類家支店	067	332

固出納室 ☎43-9143

動物由来感染症を
防ぎましょう



「動物由来感染症」とは、動物から人に感染する病気の総称で、人も動物も重症になるものや動物は無症状で人が重症になるものなど、さまざまな種類があります。

日常生活では次のことに注意し感染を防ぎましょう。

- ▷犬の登録と狂犬病予防注射を受けさせる
- ▷動物との過剰な触れ合いを控える
- ▷動物に触れたら手を洗う
- ▷ペットの身の回りは清潔にする
- ▷ペットのふん尿は速やかに処理する
- ▷室内でペットを飼うときは定期的に換気をする
- ▷野生動物の飼育や野外での接触は避ける

固衛生課 ☎38-0721

猫は室内で飼いましょう



猫を外に放すことは、猫を危険(他の猫との接触による負傷・病気への感染、交通事故、迷子、予期しない繁殖が行われるなど)にさらすことになり、またふん尿被害など近所からの苦情の原因にもなりかねません。次のことを心掛けて、猫は室内で飼いましょう。



- ▷予期しない繁殖を防ぐために不妊・去勢手術をする
- ▷迷子札などの身元表示をする
- ▷外で遊ばせる際はひもなどでつなぎ、目を離さない

固衛生課 ☎38-0721

樹木などの毛虫は
早めの対応を



これから毛虫が発生しやすい時期になります。巣網を見つけたら、近隣に拡大する前に、早めに駆除しましょう。駆除は個人で行うか、専門業者にご相談ください。

●駆除方法

- (例)アメリカシロヒトリ
- ▷木の葉にクモの巣状の巣網ができ、毛虫が群生していたら、巣網ごと切り取り燃やせ

- るごみへ出す
 - ▷毛虫が巣網から分散していたら薬剤を散布する
 - ▷普段から庭木の手入れをし、風通しをよくしておく
- 固衛生課 ☎38-0719

「オオキンケイギク」の
駆除にご協力を



5月から7月ごろにかけて鮮やかな黄色の花をつけるオオキンケイギクですが、「特定外来生物」に指定されています。

特定外来生物とは、海外から入ってきた生物のうち、日本固有の生態系や農林水産業などへ悪影響を与えるものです。

このような植物に対し、「水や肥料を与える」「根がついた状態の植物や種を持ち運ぶ」「種をまく」などの行為は禁止されています。自宅の敷地内で発見した場合は、生息域の拡大を防ぐため駆除にご協力ください。

駆除する時は、根ごと抜き取り、必ず枯れさせた後ごみ袋に入れ、袋の口元をしっかり結んで燃やせごみとして処分してください。

固環境政策課 ☎43-9265

広告

**JR東日本が夜間新幹線
走行試験を行います**



- 区間・日程 ▷ 仙台～新青森間
6月17日(土)・18日(日)・25日(日)
- 時間 23時～翌日5時ごろ
- ※日程を変更する場合あり
- 固 JR東日本盛岡支社
- ☎019-625-4019

雇用

労働保険年度更新手続き



労働保険の年度更新を行う時期です。お早めに手続きをお願いします。

- 申告・納付期間
6月1日(木)～7月10日(月)
- 申請方法 窓口・郵送またはインターネットから電子申請
- 固 八戸労働基準監督署
- ☎46-3311
- 青森労働局労働保険徴収室
- ☎017-734-4145

**青森県電気機械器具製造業
最低賃金が改正されました**



- 内容 3品目3工程5規格の最低賃額を100単位(本・端子・回・個)ごとに80銭～36円52銭引き上げる(引き上げ率7.57%)
- 固 青森労働局賃金室
- ☎017-734-4114

税金

6月の納税 【納期限】6/30(金)

市県民税(第1期)
■納税相談
【夜間窓口】
6/20(火)17:00～19:30
【延長窓口】毎週(月)・(金)
18:00まで ※(祝)を除く
固 収納課
☎43-9173、43-9174、43-9175

**市民税・県民税の納付は
6月から**



令和5年度分の市民税・県民税は「4年中」の所得に対して課税されたものです。

- 普通徴収 年4回の納期に納付書払いや口座振替で納付する方法です。普通徴収分の「納税通知書」は、6月12日(月)に発送予定です。
- 特別徴収 給与所得者に代わって、給与支払者が毎月(6月～翌年5月)の給与から税額を差し引き、取りまとめて納付する方法です。「特別徴収税額通知書」は、5月15日(月)に事業所へ送付しました。
- 年金所得者の特別徴収 33ページをご覧ください。

【転出者の納税】

市民税・県民税は、1月1日現在の住民登録のある市区町村へ納めることになっています。1月2日以降に当市から転出した場合は、令和5年度分は当市に納める

ことになります。なお、市外から納める場合は、ゆうちょ銀行、郵便局(東北6県に限る)またはコンビニ納付をご利用ください。

【退職したときは自分で納付を】

給与所得者(特別徴収の人)が、退職などにより給与から市民税・県民税の差し引きができなくなったときは、年税額の残額を、後日送付される納税通知書で納めることになります。

- 3月に退職した人
給与から引ききれなかった4年度の残額分と、5年度分それぞれの納税通知書が届きます。
- 6月以降に退職予定の人
給与から引ききれなかった5年度の残額分(6年5月分までの)納税通知書が届きます。
- 固 住民税課 ☎43-9232

**自動車税種別割は納期限
内に納めましょう**



- 納付期限 6月30日(金)
- 納付場所 最寄りの金融機関、郵便局またはコンビニエンスストア
- ※納税通知書の表面にある「eL-QR」を読み取ることでクレジットカード、スマートフォンアプリなどからの納付もできます。

納税通知書で自動車税種別割を納付した場合は、領収スタンプの押印(領収日付が納期限までのもの)を受けると、納税証明書として利用できます。クレジットカード

生産性向上支援訓練 受講者募集

共通 ● 時間 9:30～16:30 ● 対象 事業主からの受講指示を受けた在職者 ● 定員 15人

	業務効率を向上させる ワープロソフト活用	DX人材育成の進め方	表計算ソフトを活用した 業務改善
開講日	6/26(月)	6/29(木)	7/3(月)
場 所	八戸地域職業訓練センター	八戸総合卸センター	八戸地域職業訓練センター
受講料	2,200円	3,300円	2,200円
申込期限	6/8(木)	6/12(月)	6/15(木)

☎ FAXで申し込み
固 ポリテクセンター青森
☎017-777-1186
FAX017-777-1187

ホームページはこちら



やスマートフォンアプリ、口座振替により納付した場合は納税証明書は送付されませんが、自動車税種別割の納付確認が電子化されているため、車検用の納税証明書の提示を省略することができます。

国三八地域県民局県税部

☎27-5111(内線205~207,356)

忘れないで！ 税証明の委任状



課税証明など市税関係の証明書を代理人が申請する場合は、夫婦や親子などの家族であっても、必ず本人からの委任状が必要です。

法人についても、代理人が申請する場合は、代表者印が押印された代表者からの委任状が必要です。ただし、法人の従業員が代

理人となる場合は保険証または社員証の提示(法人名が一致する場合に限る)により、委任状を省略することができます。

●対象となる証明書

住民税関係	課税(所得)証明書
資産税関係	資産証明書 無資産証明書 住宅用家屋証明書
収納関係	納税証明書

※委任状は必ず本人が署名または記名押印(スタンプ印以外のはんこ)してください。また、申請の際は、代理人の本人確認書類(運転免許証など)の提示も必要です。

※亡くなった人の証明書を申請する場合、戸籍謄本などが必要な場合があります。

固定資産税課 ☎43-9037

消費税のインボイス制度 説明会開催



制度の概要や留意点について、説明会を開催します。

●日時 6月22日(木)

①10時~11時 ②14時~15時

●場所 八戸税務署2階第一会議室

●定員 各40人

※②は消費税の仕組みから知りたい人向け

☎6月15日(木)までに電話で申し込み

国八戸税務署法人課税第一部門
☎43-0145

八戸国際交流協会からのお知らせ

会員募集中!

八戸国際交流協会は、地域の国際交流や多文化共生社会の推進を目的として活動しています。

- 主な事業 異文化理解交流イベント、日本語講座、国際交流フェスタ、観光地等英語ガイド、協会機関紙発行 など
- 年会費 (1口)▷個人2千円 ▷団体1万円
- 特典 イベント案内や機関紙送付のほか、イベントや講座で割引



八戸交流協会の活動の様子をフェイスブック・Instagramでも紹介

☎国八戸国際交流協会(市民連携推進課内)

☎43-9257 ☎47-1485

✉hira.hachinohe@gmail.com



外国人のみなさんへ To foreign residents

外国人のための日本語講座

Japanese Language Class in Hachinohe

楽しく日本語を学びましょう!

Let's enjoy studying Japanese!

●コース 週1回または週2回(火曜日・水曜日)

Courses : Tuesdays or/and Wednesdays

●時間 18:30~20:30 Time : 6:30 p.m. - 8:30 p.m.

詳しい情報は、下の連絡先へ聞いてください。

Please contact us for more information.

☎NPO法人みちのく国際日本語教育センター
Michinoku International Japanese Education Center

☎080-6051-3109, 080-6026-3109

☎46-2284

✉michinokunihongo@gmail.com

詳細はこちら



外国人相談窓口

Consulting Service Counter for Foreign Residents

日本(八戸)での生活で分からないこと、困っていることはありませんか? 無料で相談ができます。相談に来る前に連絡(予約)をしてください。

●受付時間 月曜日~金曜日 8:15~17:00

Free daily-life consultation services for foreign residents are available. Reservations must be made in advance (8:15 a.m. - 5:00 p.m., Mon - Fri).

☎八戸国際交流協会(市民連携推進課内)

Hachinohe International Relations Association

(City Hall Main Building, 4F)

☎43-9257 ☎47-1485

✉hira.hachinohe@gmail.com

HPはこちら



6月4日～10日は危険物安全週間

圏消防本部予防課 ☎44-2133



推進標語 「意志つなぐ 連携プレーで 事故防ぐ」

【ガソリンを携行缶で購入する場合は、本人確認にご協力をお願いします】

消防法では、ガソリンの適正な使用を徹底するため、ガソリンスタンドでガソリンを携行缶で購入する場合は

①**本人確認**(運転免許証の提示など) ②**使用目的の確認**を行うとともに、販売記録を作成することが義務付けられています。

【ガソリン携行缶を取り扱う時の注意事項】

- 灯油用ポリ容器にガソリンは入れない。 ● セルフスタンドでも、容器への詰替えは、ガソリンスタンドの従業員が行う。
- ガソリン携行缶は「試験確認済証」があるものを使用する。 ● 火気の近くや高温になるところに長時間置かない。
- ガソリン携行缶のふたを開ける時は、火気のないところでエア抜きをしてから開ける。

6月23日～29日は男女共同参画週間

圏市民連携推進課 ☎43-9217

キャッチフレーズ 「無くそう思い込み、守ろう個性 みんなでつくる、みんなの未来。」

内閣府で募集した「男女共同参画週間」のキャッチフレーズが決定しました。「男だから」「女だから」といった性別役割分担意識の思い込みや決めつけにとらわれず、個性と多様性を尊重し、生きがいを感じられる社会を実現できるように、との思いが込められています。

男女共同参画社会を目指して

性別にかかわらず、社会のあらゆる分野で、個性と能力を発揮し活躍できる「男女共同参画社会」を実現するために、一人ひとりの取り組みが必要です。

職場



多様な人材が活躍できる職場環境

家庭



家事・育児・介護など、役割分担して協力

地域



ボランティア活動や地域活動に主体的に参加

基礎年金番号通知書や年金証書の再交付申請窓口はこちら

【基礎年金番号通知書】 現在加入している年金制度の区分により申請窓口が異なります。

加入年金制度	申請窓口
国民年金加入者	▷八戸年金事務所 ▷八戸市国保年金課⑦番窓口
共済組合加入者と、共済組合加入者に扶養されている配偶者	▷八戸年金事務所
厚生年金加入者と、厚生年金加入者に扶養されている配偶者	▷八戸年金事務所 ▷厚生年金加入の勤務先

【年金証書・額改定通知書・振込通知書】 八戸年金事務所、八戸市国保年金課⑦番窓口、南郷事務所、各市民サービスセンター

【持ち物】

- 申請する人の本人確認ができるもの(マイナンバーカードなど写真つきのものは1つ・健康保険証など写真無しは2つ)
- 委任状(申請する人が本人以外の場合)

【交付にかかる期間】

	八戸年金事務所	市役所
基礎年金番号通知書	直接お問い合わせください。	3週間程度
年金証書など	2～3週間	3週間程度

お急ぎの人は、年金事務所へご相談ください

年金証書は、年金事務所でも本人が手続きをすると即日交付される場合があります。

圏八戸年金事務所 ☎44-1742 ▷案内2-2(基礎年金番号通知書)
▷案内1-2(年金証書など)
国保年金課 ☎43-9079(国民年金について)

皆さんと一緒に、地域農業の将来のために地域計画を作成します

地域計画とは

地域農業の担い手が減っていく中でも、耕作放棄されることなく農地が利用されるよう、農地の集積(担い手に集める)や集約(近くにまとめる)を進める必要があります。

そのために、これまで地域の皆さんで話し合い「経営再開マスタープラン」という将来の計画を立てていましたが、法改正により「地域計画」へ移行することとなり、より詳しく内容を話し合い、地域ごとの農業の将来の在り方を定めるものです。



ご協力をお願いします

地域農業の将来について、地域の皆さんで話し合いをする必要があります。

- ①農地をお持ちの人へ意向調査を行います。
- ②農業者をはじめ、町内会など地域にお住まいの皆さんで地域農業の方針(耕作する農地や作物など)を話し合います。その際、10年後に誰(担い手)がどの農地を耕作するかも話し合います。(目標地図作成)
- ③話し合いで作成した「地域計画」を市が公表し、掲載された担い手を農地の貸付や補助事業などで支援します。

今後のスケジュール(予定)

5年6月ごろ～	地域 ^(※) ごとに話し合いを開催 (※)市川地区、下長地区、上長地区、豊崎地区、館地区、是川地区、大館地区、南浜・美保野地区、旧市内地区、島守地区、中沢地区
7年3月まで	「地域計画」を作成

※詳しい日程が決まりましたら、市ホームページなどでお知らせします。

☎農業経営振興センター ☎27-9163(地域計画について)
農業委員会(農政課内) ☎43-9164(目標地図について)

八戸地域広域市町村圏事務組合の概要をお知らせします



八戸地域広域市町村圏事務組合は、消防・ごみ・介護福祉などに関する業務を市町村共同で行うために設置された特別地方公共団体(一部事務組合)で、昭和46年に発足しました。構成市町村は、八戸市、三戸町、五戸町、田子町、南部町、階上町、新郷村、おいらせ町の8市町村です。

執行機関(4/1現在)

組合には、構成市町村長の互選により、管理者、管理者を補佐する副管理者を置き、構成市町村の職員が業務を行っています(消防を除く)。

また、組合の財務や事業について監査を行う監査委員は、管理者が議会の同意を得て、組合議員および識見を有する者から選任します。

管理者	くまがい ゆういち 熊谷 雄一(八戸市長)
副管理者	まつお かずひこ 松尾 和彦(三戸町長)
	なりた たかし 成田 隆(おいらせ町長)
監査委員	ささき いくお 佐々木 郁夫(八戸市副市長)
	おおつぼ しゅういち 大坪 秀一(八戸市代表監査委員)
	さくらい まさひろ 櫻井 雅洋(新郷村長)

共同で処理する事業

事業によって、全市町村で共同処理するものや、一部の市町村で共同処理するものがあります。

消防事務	全市町村
介護認定審査会事務	全市町村
し尿処理施設に関すること	八戸市・南部町の 旧福地村区域・階上町
ごみ焼却施設に関すること	
八戸リサイクルプラザに関すること	

※構成市町村役場で組合の概要を配布しています。また、組合のホームページでもご覧いただけます。今後、組合の予算・決算や事業の内容などを順次お知らせします。

☎八戸地域広域市町村圏事務組合事務局
☎43-9556

補助金・融資であなたの生活をサポート！

詳しくは、各担当課にお問い合わせください。

町内会・自治会の集会所の整備

☎町福祉政策課 ☎43-9294 ☎47-0746

●地域集会所整備費補助金 ※事前に市との協議が必要です。

- 内 容** 地域集会所の新築・建替え・改修・トイレの水洗化または洋式化の整備を行う場合、その費用の一部を補助
- 対象施設** 町内会・自治会などが地域福祉の向上とコミュニティ活動の促進を目的として、集会のために利用する施設
- 補助金額** 工事費用の2分の1以内(別途補助要件・限度額あり)



合併処理浄化槽の切り替え

☎町下水道業務課 ☎44-8258 ☎47-9065

●合併処理浄化槽設置補助金 ※申請前に浄化槽を設置した場合は対象外です。

- 内 容** 公共下水道・農業集落排水の事業計画区域外の住宅で、単独処理浄化槽やくみ取りトイレを、環境にやさしく衛生的な合併処理浄化槽に切り替える場合、設置費用の一部を補助

- 限度額(例)**
- | | |
|---------------------|----------------------------------|
| ▷くみ取りトイレから5人槽 …39万円 | ▷単独処理浄化槽の撤去 ^(※) …12万円 |
| ▷単独処理浄化槽から5人槽 …46万円 | ▷宅内配管工事 ^(※) …30万円 |
- (※)単独処理浄化槽からの切り替えの場合のみ



生活環境を整備

☎町農林畜産課 ☎43-9052 ☎46-5697

●薪ストーブ等の購入・設置に係る費用を補助

- 内 容** 薪ストーブ、木質ペレットストーブ、木質バイオマスボイラーの導入に係る費用の一部を補助(1世帯または1法人につき1回1台まで)

2月29日(木)

- 対象者** 6年3月31日までに、市内の住居・店舗などに新規に木質バイオマス利用機器を設置することができる人

- 補助金額** 購入・設置費用の3分の1(上限15万円)

- 申請期間** 6月1日(木)～6年1月31日(水)
(予算がなくなり次第終了)



●山林内危険木の伐採などの費用を補助

- 内 容** 道路や建物に影響を及ぼす恐れのある山林地内の危険木の伐採に係る経費の一部を補助(1世帯につき年度内1回まで)

- 対象者** 森林法第5条に規定する地域森林計画の対象森林で、6年3月31日までに危険木の伐採・撤去・処分を完了できる人

※対象森林についてはお問い合わせください。

- 補助金額** 伐採・撤去・処分に要する経費の4分の3(上限30万円)

- 申請期間** 6月1日(木)～6年1月31日(水)
(予算がなくなり次第終了)

一番町矢沢線の道路工事に伴い通行規制をします

☎町道路建設課 ☎43-9394

【工事期間】 6月下旬～6年3月31日

【時 間】 8:00～17:00

※一部夜間工事(20:00～6:00)

市道一番町矢沢線の一部区間において、道路を拡幅する工事を実施します。工事期間中は右図の区間で片側交互通行による通行規制を行います。また、一部夜間全面通行止めにより実施します。

なお、通行の妨げにならないよう、歩行者通路の確保や交通誘導員などによる誘導を行い、工事を進めます。

通行する市民の皆様へ大変ご不便をおかけしますが、ご理解とご協力をお願い申し上げます。



6月は環境月間 地球温暖化を防止しましょう!

固環境政策課 ☎43-9265

地球温暖化とは、空気中の二酸化炭素(CO₂)やメタンなどの「温室効果ガス」が大量に放出されて、温室効果ガスの濃度が高くなり、地球に熱がこもりやすくなって、温室のように気温が高くなることです。地球温暖化が進むと、海水の膨張や氷河などの融解により海面が上昇したり、異常気象が頻発したりする恐れがあるなど、私たちの生活に大きな被害を及ぼす可能性があります。

二酸化炭素は、石炭や石油、天然ガスなどの化石燃料を燃やしてエネルギーをつくるときに大量発生するため、暖房や給湯、家電などを使ってエネルギーを消費し、便利な生活をするほどCO₂が増えています。



八戸市のCO₂排出量は?

令和2(2020)年度の八戸市のCO₂排出量は375万トン(推計)です。前年度に比べて7.4%減少していますが、主な要因としては、新型コロナウイルス感染症の感染拡大に起因すると考えられる市全体のエネルギー消費量の減少が挙げられます。

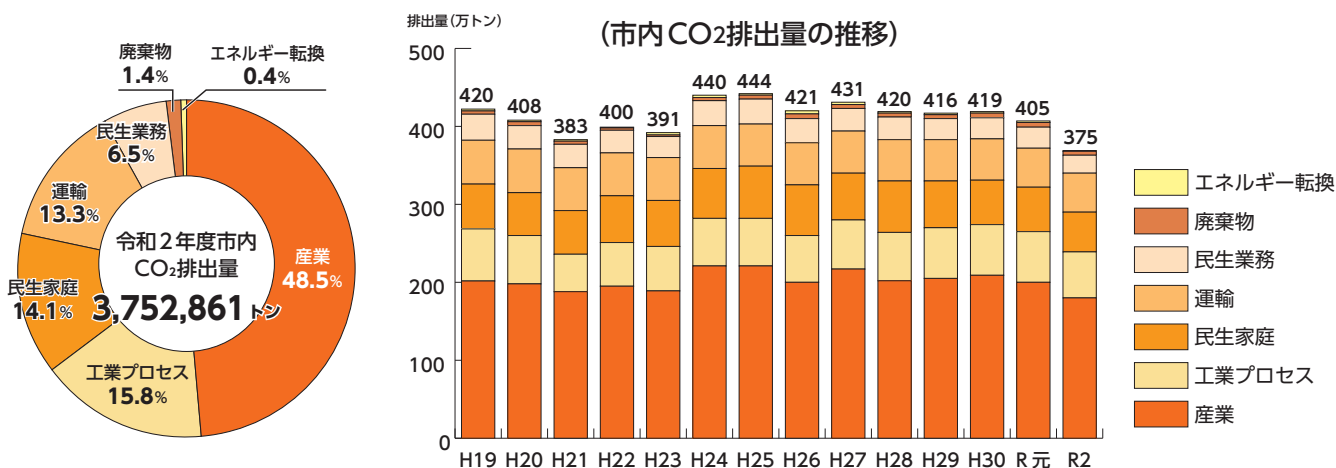

- 工業プロセス:化学製品やセメントなどの鉱物製品の製造に伴う排出
- 民生業務:事務所や店舗などからの排出
- エネルギー転換:電気事業者やガス事業者などにおける自家消費などに伴う排出

地球温暖化防止のためにできることは?

市では、4年2月に、地球温暖化の影響といわれる気候変動の危機感を市民の皆さんと共有することを目的として、「気候非常事態」を宣言し、市内の二酸化炭素排出量削減に向けた取り組みを進めているところです。そのためには、私たち一人ひとりが、日々の生活の中で省エネを意識した行動を実践していくことが重要です。

電気ポットを長時間使用しないときは、プラグを抜く

年間で電気約107kWh(約3,330円)の省エネ効果、CO₂約52kgの削減効果があります。



温水洗浄便座を使わないときは、フタを閉める

年間で電気約35kWh(約1,080円)の省エネ効果、CO₂約17kgの削減効果があります。



参考:省エネポータルサイト「家庭でできる省エネ」(令和5年3月経済産業省HPより)

市民伝言板

料金の記載がないものは無料です。

田面木英会話クラブ 要申込

- 日時 毎月第2・4(火)13:30~15:30
- 場所 田面木公民館 ●内容 初心者歓迎、楽しく英会話でのあいさつから基礎を学べます。 ●料金 月200円

☎田面木英会話クラブ
☎090-5184-4035(澤口)
090-5570-5454(中川原)

マチナカ公開講座

- 日時 ①6/2(金)18:00~19:30、②6/3③10④17⑤24の各(土)13:30~15:00 ●場所 ばんらぼ(番町)
 - 内容 ①大人のための体育講義~健康と体力~ ②いろんな角度から見た卓球 ③ブランコはなぜ揺れる? ④半導体って何? ⑤みんなで作る種差海岸 花マップ
 - 講師 ①大室康平 ②塩入彬允 ③太田勝 ④石山武 ⑤田中義幸
- ☎八戸工業大学 ☎25-8005

健康姿勢講座「姿勢と体操」編 要申込

- 日時 6/3(土)13:00 ●場所 YSアリーナ大会議室 ●講師 井内隆詞(健康科学博士号、(一社)日本姿勢検定協会代表理事) ●定員 20人
- ☎☎JFCP 優良認定院姿勢専科 KCS センター城陽八戸出張所
☎070-8307-7364(築田)
☎kcs.yanata@gmail.com